

Lazaristes du Pétang (Péking)

LES MISSIONS DE CHINE

Quinzième Année

(1938-1939)

SHANGHAI

En Vente à la Procure des Lazaristes

44 Rue Chapsal

Shanghai

1940

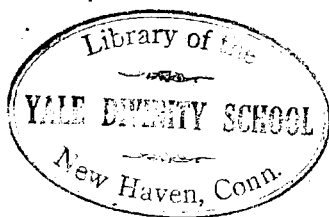

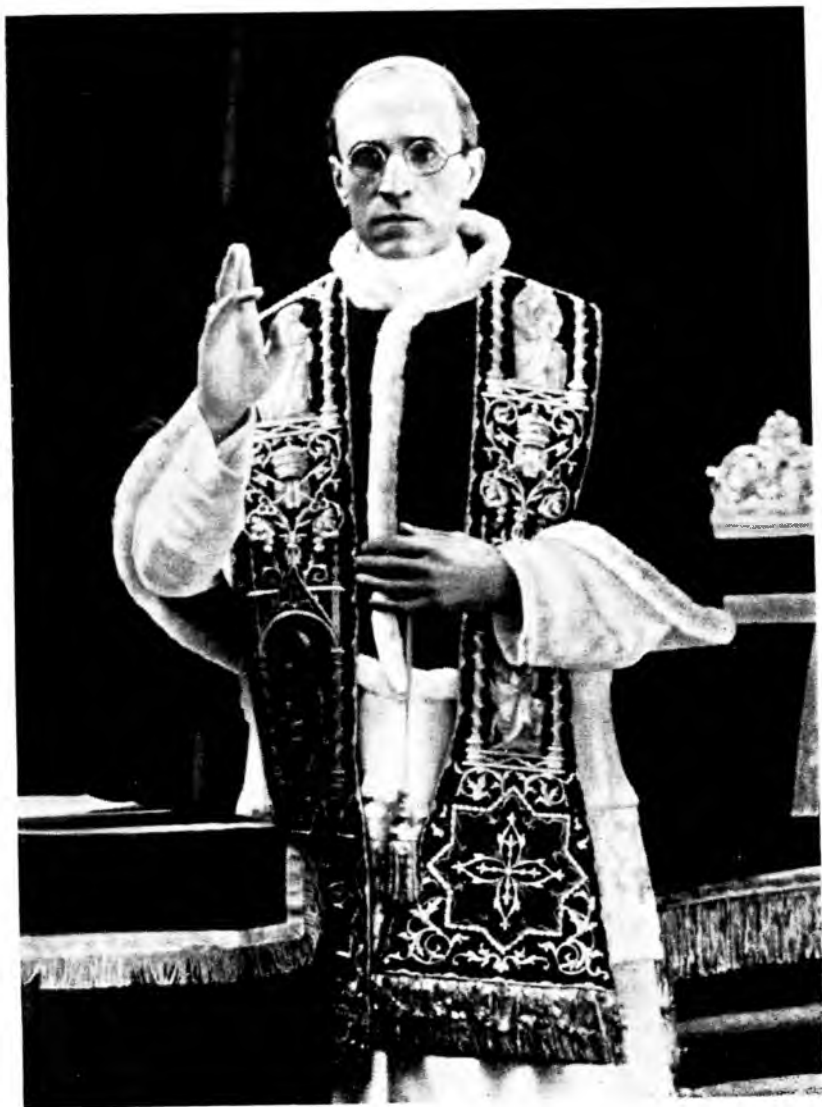

SA SAINTETE PIE XII

Répertoire des maisons faisant de la publicité dans les Missions de Chine.

| Noms | Produits |
|---|---|
| AGENCE ROLIZ | Transports et Voyages |
| BABOUD, MARY & CIE. | Produits Pharmaceutiques |
| BANQUE BELGE POUR L'ÉTRANGER | Toutes opérations de banque |
| BANQUE DE L'INDO-CHINE | Toutes opérations de banque |
| BANQUE FRANCO-CHINOISE | Toutes opérations de banque |
| BARNSTEAD STILL & STERILIZER Co. INC. | Appareils à distiller |
| CANADIAN PACIFIC RAILWAY CO. | Transports maritimes |
| CIBA (CHINA), LTD. | Produits Pharmaceutiques |
| COMPAGNIA ITALIANA DI NAVIGAZIONE S.A.I. | Transports maritimes |
| COMPAGNIE OPTORG | Kalmine, Métraspirine, Tissus |
| ELIZALDE & Co., INC. | Cigares et Cigarettes |
| EVANS SONS LESCHER & WEBB, LTD. | Produits pharmaceutiques |
| GRAND GARAGE FRANÇAIS | Automobiles |
| HOFFMANN-LA ROCHE & CIE. | Produits pharmaceutiques |
| HUNG MOW | Banque de Change |
| ITALIAN BANK FOR CHINA | Toutes opérations de banque |
| LOYD TRIESTINO | Transports maritimes |
| MESSAGERIES MARITIMES | Transports maritimes |
| MINAROLO & Co., G. | Vins et produits alimentaires |
| OLIVEIRA & SON, H. | Pompes |
| OLIVIER-CHINE | Produits pharmaceutiques etc., |
| PHARMACIE GÉNÉRALE | Spécialités pharmaceutiques françaises |
| RONDON & Co., LTD., L. | Hémoglobine Deschiens |
| SHARP & DOHME, PHILADELPHIA | Produits pharmaceutiques |
| TRACHSLER, LTD., J. H. | Machines à écrire |
| VERNAUDON, E. | Alimentation générale |
| WALLEM & Co. | Courtiers en transports Maritimes |

Les maisons ci-dessus sont dignes de toute confiance. En leur passant vos commandes, ne manquez pas de mentionner les "Missions de Chine".

M 81

M 691

V. 15

Dil Obstat

G. Vanhersecke

Censor

Imprimi potest

Fr. Desrumaux

Visitor

Imprimatur

† Paulus MONTAIGNE

Episc. Sidym. Vic. Ap. Pekin.

AVANT-PROPOS

Si, dans les conditions difficiles où nous vivons depuis deux ans, l'annuaire "LES MISSIONS DE CHINE" peut être imprimé en ce mois de décembre, nous le devons avant tout à la bienveillance avec laquelle les Ordinaires ont accueilli nos demandes et à l'empressement qu'ils ont mis à y répondre. Nous avons réuni les informations concernant 128 missions; celles de 8 autres ne nous sont pas parvenues et deux vicariats n'ont pu être atteints par nos demandes.

Nous voulons exprimer ici notre bien vive gratitude à tous nos honorables correspondants, heureux à notre tour de pouvoir rapidement remettre entre leurs mains cette compilation qu'ils attendent.

Notre travail, à peu de chose près, reste le même que celui des années précédentes; nous avons voulu ne pas alourdir un volume, qui déjà contient beaucoup de matière, et lui conserver son côté pratique. Qu'on ne s'étonne donc pas si parfois nous avons sacrifié des informations peu dignes d'intérêt ou faciles à suppléer. Nous avons, d'autre part, fait une révision soignée des éditions précédentes; dans cette tâche, l'Annuaire Pontifical Catholique 1937-1938-1939, paru au cours de l'année, nous a été une source facile de contrôle ou de précision.

Pensant que le lecteur consulterait avec profit une table générale de statistiques, nous la lui fournissons, sans vouloir cependant enjambrer sur le travail si méthodique et si achevé que nous présente l'Observatoire de Zikawei dans ses statistiques annuelles.

Les conditions économiques actuelles ont eu naturellement leur répercussion fâcheuse sur les frais généraux de l'ouvrage, d'où une légère augmentation du prix du livre, augmentation toutefois que nous avons voulu ramener pour les missionnaires à des limites aussi réduites que possible.

Nous vous offrons, chers Lecteurs, nos meilleurs vœux et, nous unissant au profond désir si souvent exprimé par le Souverain Pontife, nous demandons à Dieu, avec vous, pour toutes les nations, mais surtout pour notre chère Chine, si douloureusement bouleversée, une paix équitable, basée sur le règne de la Charité dans le Christ.

Shanghai, ce 27 novembre 1939, en la fête de la Médaille Miraculeuse.

La Rédaction



L'Annuaire des Missions

1. Abréviations des principaux Instituts Religieux

| | |
|------------|---|
| A. A. | Société des Augustins de l'Assomption (Assomptionistes) |
| C.B.B.A. | Congr. Belg. O. S. B. ab Annuntiatione (Bénédictins belges) |
| C.I.C.M. | „ Immac. Cordis Mariae (Missions de Scheut) |
| C.M. | „ Missionis (Lazaristes) |
| C.M.F. | „ du Cœur de Marie |
| C.P. | „ SS. Crucis et Passionis (Passionistes) |
| C.P.S. | „ Presb. a SS. Stigm. D.N.J.C. (Stigmatins) |
| C.S.S.R. | „ SSmi Redemptoris (Rédemptoristes) |
| C.S.S.CC. | „ SS. Cord. Jesu et Mariae (Picpucciens) |
| C.S.V. | Clercs de St Viateur |
| F.M. Conv. | Ordo Fr. Minorum Conventualium (Fr. Min. Conventuels) |
| M.E.P. | Missions Etrangères de Paris |
| M.E.Q. | „ „ de Québec |
| M.M. | „ „ de Maryknoll |
| M.S.C. | Missionnaires du Sacré-Cœur d'Issoudun |
| O.C.R. | Ordo Cisterciensium Reformatorum (Trappistes) |
| O.F.M. | „ Fr. Minorum (Franciscains) |
| O.M. Cap. | „ „ „ Capuccinorum (Capucins) |
| O.P. | „ „ Praedicatorum (Dominicains) |
| O.R.S.A. | „ Recollectorum S. Augustini (Augustiniens Récollets) |
| O.S.A. | „ Eremitarum S. Augustini |
| O.S.B. | Ordre des Bénédictins de Ste Odile |
| P.I.M.E. | Pontificio Instituto per le Missioni Estere, Milano |
| S.C.J. | Societas Cordis Jesu (de Bétharram) |
| S.D.S. | „ Divini Salvatoris (Salvatoriens) |
| S.F.M. | Scarboro Foreign Mission Society |
| S.J. | Societas Jesu (Jésuites) |
| S.M.B. | Société des Missions Etrangères de Bethléem |
| S.S. | Societas Salesiana (Salésiens de St Jean Bosco) |
| S.S.C. | „ Sancti Columbani |
| S.V.D. | „ Verbi Divini (Missions de Steyl) |
| S.X. | „ S. Fr. Xaverii pro Exteris Missionibus, Parma |

2. Abréviations des noms de Provinces Civiles

| | | | | | |
|----------------|------|---------------|-------|----------------|--------|
| Anhwei | An. | Kansu..... | Kan. | Shansi..... | Sha. |
| Chahar..... | Cha. | Kiangsi..... | Ki. | Shantung..... | Sung. |
| Chekiang | Che. | Kiangsu..... | Ku. | Shensi..... | She. |
| Fukien | Fu. | Kirin | Kir. | Sikang | Kang. |
| Honan | Ho. | Kwangsi..... | Si. | Sinkiang | Sin. |
| Hopeh | Hop. | Kwangtung... | Tung. | Suiyüan | Sui. |
| Hunan | Hun. | Kweichow.... | Kwei. | Szechwan | Sze. |
| Hupeh | Hup. | Liaoning..... | Liao. | Tsinghai | Tsing. |
| Jehol..... | Je. | Ningsia..... | Ning. | Yünnan | Yün. |

3. Abréviations des Nationalités

| | |
|-----------------|---------------------|
| a : Angleterre | ir : Irlande |
| ar : Argentine | l : Portugal |
| as : Australie | li : Lithuanie |
| au : Autriche | lu : Luxembourg |
| b : Belgique | m : Martinique |
| br : Brésil | me : Mexique |
| c : Canada | n : Norvège |
| co : Colombie | p : Pologne |
| e : Espagne | ph : Philippines |
| ec : Ecosse | r : Russie |
| eu : Etats Unis | ro : Roumanie |
| f : France | s : Chine |
| g : Allemagne | su : Suisse |
| gr : Grèce | t : Tchécoslovaquie |
| h : Hollande | th : Thibet |
| ho : Hongrie | tn : Terre-Neuve |
| i : Italie | y : Yougoslavie |
| in : Indes | u : Uruguay |

4. Autres abréviations principales

| | | | |
|---------|---------------------|---------|-------------------|
| A. | Apostolique | P.Sém. | Petit Séminaire |
| Ass. | Assistant | P.,PP. | Père, Pères |
| Aum. | Aumônier | Proc. | Procureur |
| Catéch. | Catéchiste | Prof. | Professeur |
| Cath. | Catholique | Prov. | Provincial |
| Co. | Coadjuteur | Provic. | Provicair |
| Coll. | Collège | R., RR. | Révérénd (s) |
| D.,Dir. | Directeur | Rect. | Recteur |
| Dél. | Délégué | Rde | Révérénde |
| Distr. | District | Rég. | Régulier |
| Dr | Docteur | Rel. | Religieux |
| Eco. | Ecole | S. | Sacré (e) |
| For. | Forain | St,Stc | Saint, Sainte |
| Fr.,FF. | Frère, Frères | Scol. | Scolastique |
| G. Sém. | Grand Séminaire | Séc. | Séculier |
| Hôp. | Hôpital | Sém. | Séminaire |
| Impr. | Imprimerie | Spir. | Spirituel |
| Loc. | Local | Sr,Srs | Soeur, Soeurs |
| M.,MM. | Monsieur, Messieurs | Sup. | Supérieur (e) |
| M.de | Maison de | V.,Vic. | Vicaire, Vicariat |
| Mis. | Missionnaire(s) | V.Dél. | Vicaire Délégué |
| Orph. | Orphelinat | V.For. | Vicaire Forain |

AVEC LES COMPLIMENTS
DE LA SOCIÉTÉ

OLIVIER—CHINE

95 MUSEUM ROAD

SHANGHAI

AGENCES A TIENTSIN & HANKOW

LA SOCIÉTÉ OLIVIER-CHINE SE MET À LA DISPOSITION DES MISSIONS DE L'INTÉRIEUR POUR LES APPROVISIONNER EN PRODUITS PHARMACEUTIQUES ET AUTRES ARTICLES NÉCESSAIRES, QU'ILS SOIENT OU NON EN REPRÉSENTATION CHEZ ELLE.

DELEGATION APOSTOLIQUE EN CHINE

Erigée le 9 août 1922

Naitzefu No. 6A. Peking (Hop.) 河北北京迺茲府甲六號

Mgr Celse-Bénigne-Louis Costantini 1922-1933.

Délégué Apostolique: Son Excellence

Monseigneur Mario Zanin 蔡寧

Archevêque de Trajanopolis de Rhodope

Né à Feltre le 3 avril 1889, il suivit les cours du gymnase et lycée au séminaire diocésain, ceux de théologie à Belluno, et obtint les diplômes de docteur ès-Philosophie et ès-Lettres à l'Université Royale de Padova. Ordonné prêtre le 13 juillet 1913 à Belluno, il exerça un ministère actif dans l'Action Catholique auprès des jeunes, puis fut curé de Nemeriggio sur la Piave, et pendant 6 ans vice-recteur au séminaire de Feltre. De 1922 à 1926, comme conseiller communal de Feltre, il donna son concours à l'administration des oeuvres sociales de charité, des réparations de guerre et du musée; il était en même temps directeur diocésain des oeuvres missionnaires. En 1925, il fut attaché à la S.C. de la Propagande comme directeur à la section de la Presse et en 1929 nommé Secrétaire Général de l'Œuvre Pontificale de St Pierre Apôtre pour la formation du clergé indigène. Promu Délégué Apostolique en Chine et Archevêque titulaire de Trajanopolis de Rhodope le 3 décembre 1933, il a été sacré au Collège Urbain de la Propagande, à Rome, le 7 janvier 1934, par le Cardinal Fumasoni-Biondi.

*Auditeur et Secrétaire de la Délégation Ap. : Mgr Joseph Comisso 高
Secrétaire particulier de S. E. le Dél. Ap. : Mgr Alfredo Bruniera 陸*

COMMISSION SYNODALE (1928)

Erigée par le Concile de Shanghai

Kwantungtien Hutung No. 1A. Péking (Hop.)

河北北京關東店胡同甲一號

R.P. René Flament 孟 C.M. f. *Président.*

R.P. Joseph Rutten 呂 C.I.C.M. b. *Inspecteur des Séminaires et des Œuvres Médicales.*

R.P. Edouard Boedefeld 白 O.F.M. g. *Rédacteur des Dossiers de la Commission Synodale.*

R.P. William Kaschmitter 梅 M.M. eu. *Secrétaire Administrateur.
Directeur des Œuvres de Presse, de l'Agence Lumen.
Adresse télégraphique : Lumen Peiping.*

R.P. Jean Niou 牛 *Séc. du Vic. de Chengting, Chargé de l'Action Catholique.*

Notules Chronologiques

1938.—En maintes circonstances S.E. le Délégué Apostolique fait appel au zèle des missionnaires catholiques pour venir en aide aux malheureux : “Notre devoir actuel est de prier, de travailler et de souffrir avec et pour la Chine, pour ceux qui combattent et meurent, pour les malades et les blessés, pour les réfugiés et les fugitifs. Nos églises, nos résidences sont ouvertes à tous ceux qui n’ont pas d’habitation, nos hôpitaux reçoivent et soignent les blessés, et tout ce que nous possédons est divisé entre les victimes de la guerre.”

13 juillet 1938.—S.E. le Délégué célèbre dans l’intimité, à la chapelle du Carmel de Hongkong, le 25ème anniversaire de son ordination sacerdotale. Aucune cérémonie extérieure ne marque cette journée sinon des prières et quelques chants exécutés par les Religieuses.

4 novembre 1938.—Les dossiers de la Commission Synodale publient une lettre pastorale de S.E. le Délégué à tous les Chefs de Missions : “Alere Flammam”. Elle indique dans quels domaines et par quels moyens il faut entretenir et développer cette “Flamme”.

25 décembre 1938.—S.E. le Délégué célèbre la messe de Noël dans l’Eglise St Joseph à Péking. A la solennité du jour, il reçoit de mille enfants assemblés l’offrande spirituelle de prières et de sacrifices qu’il avait recommandée dans sa lettre du 4 novembre.

1er janvier 1939.—S.E. le Délégué reçoit une délégation de 40 membres de l’Action Catholique, à la tête desquels le Conseil National, qui lui présentent leurs vœux.

9 février 1939.—A l’Université Catholique de Péking, S.E. le Délégué inaugure une série de Conférences qui seront données à intervalles réguliers par des chefs de Missions dans l’intérêt de tous les missionnaires.

13 février 1939.—Devant une nombreuse assistance, S.E. le Délégué célèbre dans la Cathédrale du Pétang une messe solennelle de Requiem pour S.S. Pie XI. Son Excellence parle avec une émotion profonde du Pape défunt, de son rôle dans le monde, de son amour de la paix et de son zèle pour les Missions.

3 mars 1939.—S.E. le Délégué fait appel à la jeunesse catholique chinoise et lui demande de faire de la journée du Vendredi Saint un jour de prières et de sacrifices en faveur de tous leurs frères de Chine.

5 mars 1939.—En présence d’une nombreuse assistance de religieux et de fidèles, S.E. le Délégué célèbre une messe Pontificale d’Actions de grâces à l’occasion de l’élection du Pape Pie XII. Dans une allocution à l’Assemblée, S.E. le Délégué exprime la joie de l’Eglise entière et rappelle les leçons que cette élection manifeste au monde entier.

24 avril 1939.—S.E. le Délégué communique aux Ordinaires de Chine un télégramme de S.S. le Pape XII, demandant aux fidèles du monde entier et particulièrement aux enfants de faire durant le mois de mai une croisade de prières pour obtenir de la Ste Vierge la concorde et la paix parmi les nations.

S. CONGREGATIONS ROMAINES

S. **Congrégation du Saint Office.**

Préfet : N. S. Père le Pape.

Secrétaire : Son Em. le Cardinal Marchetti-Selvaggiani Francesco.

Assesseur : S. Exc. Mgr Alfredo Ottaviani.

Commissaire : R. P. Lottini Giovanni. O. P.

Adresse : Palais de la S. Congrégation du Saint Office

Piazza del S. Uffizio, Roma. (113)

S. **Congrégation Consistoriale.**

Préfet : N. S. Père le Pape.

Secrétaire : S. Em. le Cardinal Rossi Raffaello.

Assesseur : S. Exc. Mgr Santoro Vincenzo.

Substitut : Mgr Renzoni Benedetto.

Adresse : Palais de la Chancellerie

1. Piazza della Cancelleria, Roma. (116)

S. **Congrégation de la Discipline des Sacrements.**

Préfet : S. Em. le Cardinal Jorio Domenico.

Secrétaire : S. Exc. Mgr Bracci Francesco.

S.-Secrétaire : Mgr Mazzoni Arturo.

Adresse : Palais de la Chancellerie

1. Piazza della Cancelleria, Roma. (116)

S. **Congrégation du Concile.**

Préfet : S. Em. le Cardinal Marmaggi Francesco.

Secrétaire : S. Exc. Mgr Bruno Giuseppe.

S.-Secrétaire : Mgr Fagiolo Silvio.

Adresse : Palais de la Chancellerie

1. Piazza della Cancelleria, Roma. (116)

S. **Congrégation des Religieux.**

Préfet : S. Em. le Cardinal La Puma Vincenzo.

Secrétaire : S. Exc. Mgr Pasetto Luca.

S.-Secrétaire : Mgr Padovani Vincenzo.

Adresse : Palais de la Chancellerie

1. Piazza della Cancelleria, Roma. (116)

S. **Congrégation de la Propagande.**

Préfet : S. Em. le Cardinal Fumasoni Biondi.

Secrétaire : S. Exc. Mgr Costantini Celso.

S.-Secrétaire : Mgr Chiavoni Giulio.

Adresse : Palais de la Propagande
Piazza di Spagna, Roma. (106)

Conseil Supérieur Général des Œuvres Pontificales.

ŒUVRE DE LA PROPAGATION DE LA FOI.

Président : S. Exc. Mgr Costantini Celso.

V.-Président : Mgr Boudinhon Auguste.

Secrétaire Général : Mgr Carminati Franco.

V.-Secrétaire : Rev. Don Bertini Ugo.

Adresse : Palais de la Propagande
Piazza di Spagna, Roma. (106)

Conseil Supérieur Général des Œuvres Pontificales.

ŒUVRE DE SAINT PIERRE APOTRE.

Président : S. Exc. Mgr Costantini Celso.

Secrétaire Général : Rmo Mgr Signora Aurelio.

V.-Secrétaire : Rmo Mgr Nobels Desiderio.

Adresse : Palais de la Propagande
Piazza di Spagna, Roma. (106)

S. Congrégation des Rites.

Préfet : S. Em. le Cardinal Salotti Carlo.

Secrétaire : S. Exc. Mgr Carinci Alfonso.

Substitut : Mgr Dante Enrico.

Adresse : Palais de la Chancellerie
1. Piazza della Cancelleria, Roma. (116)

S. Congrégation des Séminaires et Universités.

Préfet : S. Em. le Cardinal Pizzardo Giuseppe.

Secrétaire : S. Exc. Mgr Ruffini Ernesto.

S.-Secrétaire : Mgr Rampolla del Tindaro Mariano

Adresse : Palazzo di S. Callisto
24. Piazza S. Maria in Trastevere, Roma. (114)

Pénitencerie Apostolique.

Grand Pénitencier : S. Em le Cardinal Lauri Lorenzo.

Reggente : Mgr Luzio Salvatore.

Datario : Mgr Latini Giuseppe.

Adresse : Palais du Saint Office
1. Piazza del S. Uffizio, Roma. (113)

 Ière REGION ECCLESIASTIQUE

MONGOLIE

蒙 古

I.—NINGSIA (Ning.) 寧夏

1. V. A. de **Ningsia** 寧夏

II.—CHAHAR (Cha.) 察哈爾

2. V. A. de **Siwantze** 西灣子

III.—SUIYUAN (Sui.) 綏遠

3. V. A. de **Suiyüan** 綏遠

4. V. A. de **Tsining** (Sui.) 集寧



Nota. Pour les adresses de Missions, ajoutez aux indications de lieux le titre de "MISSION CATHOLIQUE" 天主堂 ainsi que le nom de la PROVINCE. Vous trouverez le nom de la Province en haut à chaque page impaire. Employer autant que possible les caractères chinois.

VICARIAT APOSTOLIQUE DE NINGSIA

Détaché du V. A. de Mongolie Occidentale le 14 mars 1922.

(Missionnaires de Scheut C.I.C.M.)

Etendue : *Province Suiyüan* (綏遠) Nganpe 安北, Wuyüan 五原, et Linho 臨河, — *Province Ningsia* (寧夏) : Tenkow 磴口, Pinglo 平羅, Ningsia 寧夏, Ningso 寧朔, Lingwu 靈武, Kinki 金積, Chungning, Chungwei 中衛, Hwamache 花馬池 et Pankacheng. — *Province Shensi* (陝西) : Tingpien 定邊, Tsingpien 靖邊, Hwaiyüan 懷袁 (橫山), Yulin 榆林 et Shenmu 神木. — Partie au Nord de la Grande Muraille : *Principautés Mongoles* de Hangking, Otok, Wuchen, Tjasak.

Population : Environ 1.000.000. — **Catholiques :** 27.435.

I. HIERARCHIE

Godefroid Frédéric C.I.C.M. 1922-1931.

II. PERSONNEL

Vicaire Apostolique : S. E. Mgr **Gaspar Schotte** 石楊修, C.I.C.M., né le 9 octobre 1881 à Merckem (Bruges), fit ses humanités au séminaire de Roulers, et étudia la philosophie et la théologie à Scheut et à Louvain. Entré en communauté à Scheut le 7 septembre 1901, il y fut ordonné prêtre le 14 juillet 1907 et arriva dans la mission le 16 septembre suivant ; il occupa successivement les charges de directeur du collège St Jacques, de provincial et d'assistant du Supérieur Général. Il a été nommé Evêque titulaire de Petinessus et Vicaire Apostolique le 14 décembre 1931 et a été sacré à Sanshengkung par Mgr Frédéric le 10 avril 1932.

Résidence Episcopale provisoire : Sanshengkung 綏遠隆興長三盛公.*Supérieur Provincial :* T.R.P. Norbert Depuydt 鮑

1. District de Santaoho 三道河

SANSHENGKUNG

RR.PP. Norbert Depuydt 鮑 *Provincial*

三盛公 (綏遠隆興長)

François Ruts 呂 *Curé*Joann. Braam 巴 *Procureur*

Jean-Bte Ma 馬

Joseph Vanhalst 樊 *Directeur*

Joseph Mevis 于

Ant. Song 宋

Albéric Van Hyfte 文

Gus. Cappelle 貝

Joseph Hauben 郝

Joannes Ho 郝

Jean-Bte Ki 計

Joseph Michiels 米

Antoine Ly 李

Joseph Toan 段

Jean-Bte Toan 段

Louis Schram 康 *Dir. Distr.*

Pierre Franken 方

Petit Séminaire

TUKOW 渡口

PORO NOOR 補隆淖

HWANGYANGMUTOW 黃羊木頭

OLANNOOR 烏藍淖

SANTAOKIAO 三道橋

SHENPA 陝填 (臨河)

| | |
|------------------|---------------------|
| | RR.PP. Paul Lieou 劉 |
| | Jean-Bte Siu 徐 |
| | Jean Sié 謝 |
| WANGLIANGTAN 王根灘 | Fr. van Vlerken 馮 |
| | Boniface Fan 樊 |
| MANHWEI 蠻會 | Albert Desmedt 德 |
| | Benoît Licou 劉 |
| TAFAKUNG 大法公 | P. Bekaert 裴 |
| | Joseph Ly 李 |
| LINHO 臨河 | Henri Jacobs 高 |
| WUYUAN 五原 | Joseph Suen 孫 |

2. District de Ningsia 寧夏

| | |
|-----------------|--|
| NINGSIA 寧夏 | RR.PP. Henri Verberne 夏 <i>Dir. Distr.</i> |
| | François Verlinden 林 |
| SUHOPU 徐和堡 | Paul Fou 傅 |
| | Joseph Toan 段 |
| PINGLO 平羅 | Cyr. Costenoble 葛 |
| TSAOYUANPAO 棗園堡 | Jérôme Deblauwe |
| NINGANPAO 寧安堡 | François Michielsens 閔 |
| CHUNGWEI 中衛 | M. van Dillen 黃 |
| LINGWU 靈武 | Antoine Schotte 石 |
| KINKI 金積 | Maurice Cornelis 顧 |

3. District de Ningtiaoliang 寧條梁區

| | |
|--------------------|--|
| SIAOKIAOPAN (SHE) | RR.PP. Antoine Renson 沙 <i>Dir. Distr.</i> |
| 陝西小橋畔 | Arn. Snoeks 司 |
| HINGHOCHANG 興和場 | Joseph Feeraert 梅 |
| PORO BALGASON 城川 | Florent Claeyls 葛 |
| | Rémi Van Hyfte 文 |
| HARASYLI 黑梁頭 | Joseph Van Hecken 賀 |
| TUITZELIANG 堆子梁 | Kler 龔 |
| | A. Dhondt 杜 |
| | Paul Tcheou 周 |
| PAINITSINGTZE 白泥井子 | Ach. De Lombaerde 林 |
| | Wil. Wammes 萬 |

III. COMMUNAUTES RELIGIEUSES

1. Dames Chanoinesses de St Augustin (Belges) 1923

A.—Sanshengkung via Lungchingchang (Sui.) 綏遠隆興長三盛公

Œuvres : Pensionnat. Noviciat de religieuses indigènes. Dispensaire.

Personnel : Rde Mère Athanase *Supérieure*. Religieuses : 4.

B.—Maison de Ningsia 寧夏

Œuvres : Pensionnat. Dispensaire.

Personnel : Rde Mère Anselme *Supérieure*. Religieuses : 4.

2. Congrégation de Marie (Indigènes)

A.—Sanshengkung via Lunghingchang (Sui.) 綏遠隆興長三盛公
Personnel : Soeur J. Pei *Supérieure*. Religieuses : 29.

B.—Maison de Ningsia 寧夏

Personnel : Soeur J. Siu 徐 *Supérieure*. Religieuses : 8.

C.—Siaokiaopan via Suiteh (She.) 陝西綏德小橋畔

Personnel : Soeur Marie Lieou 劉 *Supérieure*. Religieuses : 14.

IV. STATISTIQUES. EXERCICE 1938-1939

Population :

| | |
|---|-----------|
| Nombre approximatif des habitants | 1.000.000 |
| „ des catholiques | 27.435 |
| „ des catéchumènes | 7.773 |

Divisions Ecclésiastiques :

| | |
|--|----|
| Districts, Doyennés ou Foranies..... | 3 |
| Stations principales où résident des missionnaires | 36 |
| „ secondaires et chrétientés annuellement visitées..... | 80 |

Loca sacra :

| | |
|---|----|
| Eglises proprement dites (contenant au moins 400 personnes) | 23 |
| Chapelles et Oratoires | 75 |

Personnel :

| | |
|--|----|
| Missionnaires étrangers (C.I.C.M.) | 28 |
| Prêtres indigènes séculiers | 20 |
| Religieuses (dont 46 indigènes) | 55 |

Séminaires :

| | |
|--|----|
| Grands séminaristes à Tatungfu | 14 |
| Petit séminaire 1. Séminaristes..... | 24 |

Ecoles :

| | |
|---|-------|
| Primaires supérieures..... 5. Garçons 153; Filles | 65 |
| „ inférieures44. Garçons 830; Filles | 675 |
| De doctrine et rudiments ...77. Garçons 872; Filles | 1.017 |

Institutions charitables :

| | |
|---|--------|
| Catéchuménats44. Auditeurs et auditrices..... | 1.190 |
| Orphelinats13. Orphelins (dont 30 garçons) | 132 |
| Dispensaires 5. Consultations | 72.000 |

Fruits spirituels :

| | |
|--|---------|
| Baptêmes d'adultes catéchumènes | 458 |
| „ „ in articulo mortis | 151 |
| „ d'enfants de chrétiens | 1.473 |
| „ „ de païens in periculo mortis | 570 |
| Confirmations | 529 |
| Confessions de précepte (annuelles) : 14.348; de dévotion... | 119.208 |
| Communions de précepte (pascales) : 14.439; de dévotion... | 257.487 |
| Extrêmes-Onctions | 288 |
| Mariages (dont 35 in cultus disparitate) | 345 |

VICARIAT APOSTOLIQUE DE SIWANTZE

Détaché du V. A. de Mandchourie le 28 août 1840.

(Missionnaires de Scheut C.I.C.M.)

Etendue : *Province de Chabar :* Dolon 多倫, Paotchang 寶昌, Changpéh 張北, Tsungli 崇禮, Shangyi 商義, Tehwa 德化, Kangpao 康保, Shangtu (en partie) 商都.—*Prov. de Suiyian :* Hingho 興和.
Population : 700.000.—**Catholiques :** 42.135.

I. HIERARCHIE

1. *Vicariat Apostolique de Mongolie. 1840-1883.*

Joseph-Martial Mouly 孟, C. M. 1840-1856.

Florent Daguin 孔, C.M. 1857-1859.

François Tagliabue 戴, C. M. *provinciaire*, 1859-1865.Géraud Bray 白, C. M. *provinciaire*, 1865-1866.Théophile Verbist 南, C. I. C. M. *provinciaire*, 1866-1869.Antoine-Edouard Smorenburg 司, *provinciaire*, 1869-1871.

Jacques Bax 巴, C. I. C. M. 1871-1883.

2. *Vicariat A. de Mongolie Centrale. 1883-1922.*

Jacques Bax 巴, C. I. C. M. 1883-1895.

Jérôme Van Aertselaer 方, C. I. C. M. 1898-1922.

3. *Vicariat Apostolique de Tchangar. 1922-1924.*

Jérôme Van Aertselaer 方, C. I. C. M. 1922-1924.

Evrard Ter Laak 藍, C. I. C. M. 1924.

4. *Vicariat Apostolique de Siwantze. 1924.*

Evrard Ter Laak 藍, C. I. C. M. 1924-1931.

II. PERSONNEL

Vicaire Apostolique : S. E. Mgr Léon-Jean-Marie De Smedt 石德懋, C. I. C. M., né le 3 décembre 1881 à Saint-Nicolas (diocèse de Gand), fit ses humanités au séminaire de Saint-Nicolas et entra à Scheut le 7 septembre 1899 ; il fit ses études théologiques à Scheut et à Louvain et fut ordonné prêtre à Scheut le 16 juillet 1905. Arrivé à Siwantze le 22 novembre suivant, il fut employé au ministère paroissial et à l'enseignement, puis occupa successivement les charges de directeur du séminaire, de supérieur provincial, de recteur du scolasticat de Louvain, de provincial et de *provinciaire* après la mort de Mgr Ter Laak. Nommé Evêque titulaire d'Adraa et Vicaire Apostolique le 14 décembre 1931, il a été sacré à Siwantze le 17 avril 1932 par Mgr Van Dyck.

Résidence Episcopale : Siwantze 察哈爾 西灣子*Supérieur Provincial :* T.R.P. Joseph Nuyts 饒 b.

1. District de Siwantze 西灣子

SIWANTZE 西灣子

RR.PP. François Legrand 高 b. *Curé*Joseph Rondelez 隆 b. *Econome*Gaspard Ho 郝 s. *Vicaire*

Jean Joos 姚 b.

François Sercu 顧 b. *Directeur*Valère Rondelez 隆 b. *Archiviste**Petit Séminaire*

- RR.PP. Joseph Maréchal 梅 *b.*
 Joseph Jen 任 *s.*
 Paul Yao 姚 *s.*
 Armand Van Coillie 萬 *b.*
 Marc Pi 畢 *s.*
 Gaston De Man 德 *b.* *Dir. des Soeurs*
 Jérôme Jen 任 *s.*
 Jean Ly 李 *s.*
 Jean Kreuger 郭 *b.*
 Henri Piette 貝 *b.*
 Auguste Van Gijssel 奚 *b.* *Procureur*
 Léon Thiry 計 *b.* *Dir. Typographie*
 Léonard Verhoeven 魏 *b.*
 Edouard Boel 步
 Gaston Dupont 薄 *b.*
 Amédée Esquenet 何 *b.*
- YUSHUPING 榆樹平
 KIPANLEANG 棋盤樑
 KAOKIAYINGTSE 高家營子
- WUHAO 五號
 PAIHWAKOW 白華溝
 KATASU 各達蘇
 TAKULUN 大團圍

2. District de Pingtingpu 平定堡

- PINGTINGPU 平定堡(沽源) RR.PP. Pierre de Leeuw 雷 *b.* *Vic. For.*
 Paul Ly 李 *s.*
 René Léva 杜 *b.*
 Jules Delbushaye 希 *b.*
 Petrus Tseou 鄒 *s.*
 Joseph Hoegaerts 胡 *b.*
 Henri Bongaerts 彭 *b.*
 François Ho 何 *s.*
- KAOSHANCHWANG 高山莊
 TSIENKINPU 千金堡
- TOWHAO 頭號
 HULIKOW 狐狸溝
 HIANGMAKOW 餉馬溝

3. District de Nanhaochan 南壕塹

- NANHAOCHAN RR.PP. J. Van den Perre 樊 *b.* *Vic. For.*
 V. Huybrechts 顧 *b.* *Économe*
 M. Van Heyst 湯 *b.* *Dir. S. Enfance*
 Joseph Yao 姚 *s.*
 Melchior Tchang 張 *s.*
 Joseph Michielsens 米 *b.* *Directeur*
 Joseph Goedertien 候 *b.*
 Joseph Kin 靳 *s.*
 François Hsu 徐 *s.*
 Antoine Tsung 宗 *s.*
 Pierre Yao 姚 *s.*
 Paul Fan 范 *s.*
 Lucien Desart 載 *b.*
 Henri Serruys 司 *b.*
 Pierre Ly 李 *s.*
 Auguste Lievens 李 *b.*
 François Bours 普 *b.*
 Georges Keser 蓋 *b.*
 Octave Hanssen 黃 *b.*
- 南壕塹
- Collège*
- PEHSHUTSI 北蘇集
- LAOHUSHAN 老虎山
 TAKULUN (W) 大團圍
- KAOWUSU 高吳蘇
 YAOTSEKOW 窰子溝

| | |
|-------------------|--|
| TSAOHWOKOW 灶火溝 | RR.PP. Paul Dominique Yao 姚 s. |
| HINGHO 綏遠興和 | H. Wilbers 惠 b. |
| ERHSHESANHAO 二十三號 | Alphonse Staute 施 b. |
| | Louis Fossion 福 b. |
| | F. Spiltoir 段 b. <i>Dir. Ste Enfance</i> |
| | Louis Verhasselt 斐 b. <i>Curé</i> |
| LAMAYINGTSE 喇嘛營子 | Emile Pira 貝 b. |
| LIUHAO 六號 | Benoît Ing 尹 |
| | Alphonse Van Hoeydonck 文 b. |

4. District de Changpeh 張北

| | |
|-------------------------|-------------------------------------|
| CHANGPEH 張北 | RR.PP. N. . . |
| HEIMAHU 黑麻湖(張北) | Albert Deleu 羅 b. |
| TAILUKOW 台路溝 | Jean Potti 鞮 b. |
| | Paul Tchao 趙 s. |
| TAKATA 大圪塔 | Louis De Decker 德 b. |
| LAHWAYINGTSE 拉花營子 | Alphonse Van Malderen 安 b. |
| SHALAHUTUNG 沙拉河東 | Joseph Schyns 喜 b. <i>Vic. For.</i> |
| | Jean Tchang 張 s. |
| SHIHCHUTZELIANG 石柱子樑 | Arthur Maes 馬 b. |
| ERHTSIUANZEKING 二全子井 | Paul Van Wassenhove 袁 b. |
| Temporairement à Péking | E. Van Genechten 方 b. |
| „ en Europe | Albert Dubois 林 b. |

III. COMMUNAUTES RELIGIEUSES

1. Franciscaines Missionnaires de Marie

- A.—Siwantze 1898 via Kalgan (Cha.) 察哈爾西灣子
Œuvres : Pensionnat. Orphelinat. Dispensaire. Crèche. Soins des églises.
Personnel : Rde Mère Marie-Yvonis *Supérieure*
 Religieuses : 6 étrangères et 5 indigènes.
- B.—Nanhaochan 1914 via Kalgan (Cha.) 察哈爾柴溝堡南壕塹
Œuvres : Ecole normale. Pensionnat. Orphelinat. Dispensaire.
Personnel : Rde Mère Marie-Catalina *Supérieure*
 Religieuses : 5 étrangères et 5 indigènes.

2. Dames Chanoinesses de St Augustin (Belges)

- Kaokiayingtze via Kalgan (Cha.) 察哈爾高家營子
Œuvres : Formation des religieuses indigènes, aide à la Congrégation indigène des Servantes du S. Coeur.
Personnel : Rde Mère Marie-Andréa *Supérieure*

3. Servantes du Sacré-Coeur (Indigènes)

- Kaokiayingtze via Kalgan (Cha.) 察哈爾高家營子
Œuvres : Hospice. Orphelinat. Ecoles. Dispensaires. Soins des églises.
Personnel : Rde Mère Maria-Theresia *Sup. générale*. Religieuses : 21.

IV. STATISTIQUES. EXERCICE 1938-1939

Population :

| | |
|---|---------|
| Nombre approximatif des habitants. | 700.000 |
| „ des catholiques | 42.135 |
| „ des catéchumènes | 3.113 |

Divisions Ecclésiastiques :

| | |
|---|-----|
| Districts, Doyennés ou Foranies | 4 |
| Stations principales où résident des missionnaires..... | 32 |
| „ secondaires et chrétientés annuellement visitées..... | 143 |

Loca sacra :

| | |
|---|----|
| Eglises proprement dites (contenant au moins 400 personnes) | 32 |
| Chapelles et oratoires | 90 |

Personnel :

| | |
|--|----|
| Missionnaires étrangers (C.I.C.M.),..... | 51 |
| Prêtres indigènes séculiers | 19 |
| Religieuses (dont 36 indigènes) | 51 |

Séminaires :

| | |
|---|----|
| Grands séminaristes : 15 à Suiyuan et 7 à Tatung..... | 22 |
| Petit séminaire 1. Séminaristes..... | 41 |
| Probatorium 1. Elèves | 35 |

Ecoles :

| | |
|--|-------|
| Secondaire et supérieure..... 1. Etudiants (dont 56 cath.) | 62 |
| Etudiantes(„ 65 „) | 66 |
| Primaires supérieures..... 5. Garçons („ 75 „) | 104 |
| Filles („ 34 „) | 41 |
| Primaires inférieures.....109. Garçons („ 1.546 „) | 2.182 |
| Filles („ 959 „) | 1.119 |
| De doctrine et rudiments ...142. Garçons („ 1.132 „) | 1.359 |
| Filles („ 1.830 „) | 1.989 |

Institutions et Œuvres :

| | |
|---|--------|
| Catéchuménats71. Auditeurs et auditrices..... | 1.228 |
| Orphelinats 3. Orphelins (dont 19 garçons) | 478 |
| Hospices de vieillards 3. Hospitalisés | 113 |
| Dispensaires 3. Consultations..... | 21.391 |

Fruits spirituels :

| | |
|---|---------|
| Baptêmes d'adultes catéchumènes | 308 |
| „ „ in articulo mortis | 118 |
| „ d'enfants de chrétiens | 1.938 |
| „ „ de païens in periculo mortis..... | 340 |
| „ „ de la Ste Enfance..... | 388 |
| Confirmations | 1.447 |
| Confessions de précepte (annuelles) | 25.789 |
| „ de dévotion..... | 264.930 |
| Communions de précepte (pascales) | 25.253 |
| „ de dévotion | 821.750 |
| Extrêmes-Onctions | 660 |
| Mariages (dont 32 in cultus disparitate)..... | 377 |

VICARIAT APOSTOLIQUE DE SUIYUAN

Détaché du V. A. de Mongolie, le 11 décembre 1883.

(Missionnaires de Scheut C.I.C.M.)

Etendue : Sous-préfectures : Kweisui 歸綏, Sahsien 薩縣, Wuchwan 武川, Tungsheng 東勝, Tsingshuiho 清水河, Paotow (en partie) 包頭, Holin 和林, Kuyang 固陽, Tokoto 托克托—*Territoires mongols :* Djoungar 準格爾, une partie de Talat 達拉特, d'Orat 烏拉特, Wangtze 王子, Maomingan 茂明安, Pailinti 白靈, Setzewang 四子王. **Population :** 1.000.000—**Catholiques :** 42.267.

I. HIERARCHIE

1. *V. A. de Mongolie Sud-Ouest (Ortos) 1883-1922.*

Alphonse de Vos 德, C.I.C.M. 1885-1888.

Ferdinand Hamer 韓, C.I.C.M. 1888-1900.

Alphonse Bermyn 閔, C.I.C.M. 1901-1915.

Louis Van Dyck 葛, C.I.C.M. 1915-1922.

2. *Vicariat Apostolique de Suiyuan, 1922.*

Louis Van Dyck 葛, C.I.C.M. 1922-1937.

II. PERSONNEL

Vicaire Apostolique : S. E. Mgr Louis Morel 穆清海, C.I.C.M., né à Houtem (diocèse de Bruges, Belgique), le 30 octobre 1880, entré à Scheut le 7 septembre 1899, fit ses études de philosophie à Scheut, de théologie à Louvain dans les séminaires de la Congrégation, fut ordonné prêtre le 16 juillet 1905 et arriva en Mongolie Occidentale (Ortos) le 18 novembre suivant. Il fut successivement directeur du collège, curé de Palakai, directeur de district, supérieur provincial et recteur du séminaire régional de philosophie à Suiyuan. Elu Evêque titulaire d'Araxa et Vicaire Apostolique le 21 mai 1938, il fut sacré à Kweisui (Howho) le 18 octobre suivant par Mgr De Smedt.

Résidence Episcopale : Howho (Kweisui) 綏遠厚和*Supérieur Provincial :* T. R. P. Corneille De Schutter 徐 b.*Procure des Missions de Scheut :* Shanghai et Tientsin.

1. District de Howho 厚和

(Adresse postale pour tout le district : Kweisui 綏遠歸綏)

Howho (Kweisui) 綏遠厚和 RR.PP. Jean Pai 白 s. Dir. Distr. 1.051

Florent Ver Eecke 穆 b. Procureur

Guillaume Lemmens 蘭 b.

Joseph Arckens 桂 b.

Jean Kreit 高 b.

Joseph Tuan 段 s.

Benoît Tou 杜 s.

Léon Baudouin 廉 b. Recteur

Alex. Bonhomme 周 b.

Clément Lejeune 雷 b.

Joseph Tchang 常 s.

Sém. Rég. Section de philosophie

哲學修道院

| | | |
|------------------------|--|-----|
| | RR.PP. Gustave Leyssens 雷 <i>b.</i> | |
| | Joseph Van Roey 萬 <i>b.</i> | |
| Hôpital Catholique 公醫院 | Carlo Van Melckebeke 王 <i>b. Dir.</i> | |
| | Raym. Van Keerberghen 葛 <i>b.</i> | |
| | Philippe Timmermans 記 <i>b.</i> | |
| | Gust. Geens 司 <i>b. Dr en médecine</i> | |
| SANHOTSUN 三合村 | Bernard Ko 葛 <i>s.</i> | 598 |
| HOLATSINN 哈拉沁 | Paul Ho 郝 <i>s.</i> | 294 |

2. District de Shabernoor 舍必崖

(Adresse pour le district excepté Tsingshuiho et Shantan : Howho 厚和)

| | | |
|-------------------|-------------------------------------|-------|
| SHABERNOOR 舍必崖 | RR.PP. François Brill 閻 <i>b.</i> | 1.653 |
| | Joseph Liou 劉 <i>s.</i> | |
| TERISU 迭力素 | Jos. Henckens 耿 <i>b. D. Distr.</i> | 1.607 |
| | Joseph Tchang 張 <i>s.</i> | |
| YUNGSHENGÜ 永盛域 | Maur. De Clippele 戴 <i>b.</i> | 932 |
| TSINGSHUIHO 清水河 | Marc Tchang 張 <i>s.</i> | 470 |
| SHELAUSUHAO 什拉烏素壕 | Adolphe Motte 苗 <i>b.</i> | 1.766 |
| | Julien Peene 邊 <i>b.</i> | |
| SANKAI 傘蓋 | Ernest Tuypens 戴 <i>b.</i> | 489 |
| SHETATAI 什達岱 | Jean Tchang 張 <i>s.</i> | 620 |
| TSOULATSINN 祝樂沁 | Théod. Stokman 寶 <i>b.</i> | 474 |
| SHANTAN 善岱 (薩縣) | Pierre Liou 劉 <i>s.</i> | 807 |

3. District de Heoupa 後坨

(Adresse postale : Heoupa 後坨 sauf les endroits marqués ☒)

| | | |
|-------------------|--|-------|
| SANYÜANTSING 三原井 | RR.PP. Alph. Van den Bossche 林 <i>b.</i> | |
| (後坨) ☒ | François Peeters 斐 <i>b.</i> | 2.012 |
| OLANOOR 烏藍淖 | Pierre Crevits 葛 <i>b.</i> | 1.391 |
| KULIUNTU 庫圖圖 (後坨) | Pierre Kang 康 <i>s. Dir. Distr.</i> | 1.320 |
| | Simon Ko 葛 <i>s.</i> | |
| HOTUNG 河東 | Maur. Van Overwalle <i>b.</i> | 953 |
| | Joseph Liou 劉 <i>s.</i> | |
| KUYINGTZE 古營子 | Alphonse Schilders 華 <i>b.</i> | 544 |
| HAOLAISHAN 壕賴山 ☒ | Ferd. van Crimpen 韓 <i>b.</i> | 520 |

4. District d'Ershihszekingti 二十四頃地

(Adresse pour tout le district : Ershihszekingti 綏遠薩縣二十四頃地)

| | | |
|--|--|-------|
| ERSHIHSZEKINGTI 二十四頃地 <i>Petit séminaire</i> | RR.PP. Alfred Tops 陶 <i>b. Dir. Distr.</i> | 2.476 |
| | Jules Nys 寧 <i>b. Procureur</i> | |
| | Pierre Laigneil 郎 <i>b. Directeur</i> | |
| | Paul Tou 杜 <i>s.</i> | |
| | Anatole Van Gheluwe 賀 <i>b.</i> | |
| | Paul Tchang 常 <i>s.</i> | |
| SHIHYAOTZE 石窰子 | François De Smedt 司 <i>b.</i> | 455 |
| MIAOLIUTSIUANIZE 苗六圈子 | André Tchang 張 <i>s.</i> | 760 |
| INTSIANGYAOTZE 銀匠窰子 | Edouard Geisler 艾 <i>b.</i> | 1.286 |
| UKIUNIUYAOTZE 五俱牛窰子 | Joseph Reuter 呂 <i>b.</i> | 1.012 |
| SAHSIEN 薩縣 | François Wang 王 <i>s.</i> | 182 |

5. District de Kangfangyingtze 缸房營子

(Adresse pour tout le district : Kingpaolu Maitachao 京包路麥達召)

| | | |
|-----------------------|--|-------|
| KANGFANGYINGTZE | RR.PP. Jos. Hemeryck 惠 <i>b. Dir. Distr.</i> | |
| 缸房營子 | Louis Leys 雷 <i>b.</i> | 1.913 |
| KOKIAYINGTZE 葛家營子 | Henri Arkens 甘 <i>b.</i> | |
| TOSEHAO 陶斯浩 | Marcel Van De Gaer 賈 <i>b.</i> | 790 |
| MAITACHAO 麥達召 | Bénoni De Wilde 狄 <i>b.</i> | 1.121 |
| SOBORGHAI 蘇波羅蓋 | Michel Tchang 張 <i>s.</i> | 1.141 |
| | Jean Fan 樊 <i>s.</i> | |
| HOKIAKULIUN 何家囪 | Paul Verraes 白 <i>b.</i> | 1.167 |
| JENSANYAOTZE 任三峯子 | Guillaume Neven 南 <i>b.</i> | 894 |
| TSIANGKIUNYAOTZE 將軍峯子 | Simon Van Loon 羅 <i>b.</i> | 756 |
| CHENGKWEIHAITZE 程奎海子 | Marcel Van Ginneken 范 <i>b.</i> | 1.066 |
| ERHTAOHO 二道河 | Paul Fou 傅 <i>s.</i> | |
| SHOANGPAOTZE 雙龍鎮 | Léonard Moerman 梅 <i>b.</i> | 1.055 |
| SIAOHANYINGTZE 小韓營子 | Jean Creemers 郭 <i>b.</i> | 756 |

6. District de Palakai 巴拉蓋

(Adresse pour le district : Kingpaolu Palakai 京包路巴拉蓋)

| | | |
|---------------------------|--|-------|
| PALAKAI 巴拉蓋 | RR.PP. Paul Coucke 顧 <i>b. Dir. Distr.</i> | 2.253 |
| | Fr. Van Dorpe 陶 <i>b. Dir. Pensionnat</i> | |
| | Pierre Tcheou 周 <i>s.</i> | |
| | Chrétien Mooris 穆 <i>b. Dir. du Coll.</i> | |
| | Henri Van Boven 文 <i>b.</i> | |
| WUSHENKUNG 五盛公 | Paul Yen 閻 <i>s.</i> | 373 |
| SIAONOR 小淖村(包頭) ☒ | Jules Desmet 德 <i>b.</i> | 2.566 |
| TANOR 大淖村(包頭) ☒ | Pierre Toan 段 <i>s.</i> | 358 |
| PAOTOW 包頭 ☒ | Albin Jamart 馬 <i>b.</i> | 245 |
| KUYANG 固陽 ☒ | Simon Tchao 趙 <i>s.</i> | 761 |
| PAILINGNOOR 白靈淖(固陽) | Cosme Ho 郝 <i>s.</i> | 251 |
| HOKIAO 合峯(固陽) | Am. Van den Camp 康 <i>b.</i> | 785 |
| | Marcel Soenen 宋 <i>b.</i> | |
| <i>En congé en Europe</i> | Cyrille Lefèvre 雷 <i>b.</i> | |
| | Louis Van Aert 那 <i>b.</i> | |
| | Arth. Van den Bossche 林 <i>b.</i> | |

III. COMMUNAUTES RELIGIEUSES

Dames Chanoinesses de St Augustin (Belges) 1924

A.—Hôpital Général Howho (Sui) 綏遠厚和公醫院

*Œuvres : Hôpital. Dispensaires. Ecole d'infirmières. Maternité.**Personnel : Rde Mère Marie-Adelrica Sup. Religieuses belges : 14.*

Médecins diplômés : 3 (dont 1 C.I.C.M.)

Infirmiers et infirmières brevetés : 28.

B.—Pensionnat de la Ste Famille Howho (Sui) 綏遠厚和聖家女學校

*Œuvres : Jardin d'enfance. Ecole primaire inférieure et supérieure.**Personnel : Rde Mère Marie-Léonard Sup. Religieuses belges : 4.*

C.—Pensionnat St Paul Palakai 巴拉蓋京包路

Œuvres : Ecole primaire et secondaire. Ecole de la Ste Enfance.
Externat. Dispensaire. Visite des malades à domicile.

Personnel : Rde Mère Marie-Aubain *Sup. Rég.* Religieuses belges 9.

IV. STATISTIQUES. EXERCICE 1938-1939

Population :

| | |
|---|-----------|
| Nombre approximatif des habitants | 1.000.000 |
| „ des catholiques | 42.267 |
| „ des catéchumènes | 10.515 |

Divisions Ecclésiastiques :

| | |
|---|----|
| Districts, Doyennés ou Foranies | 6 |
| Stations principales où résident des missionnaires..... | 44 |
| „ secondaires et chrétientés annuellement visitées..... | 78 |

Loca sacra :

| | |
|----------------------------|----|
| Eglises et Chapelles | 40 |
|----------------------------|----|

Personnel :

| | |
|--|----|
| Missionnaires étrangers (C. I. C. M.)..... | 56 |
| Prêtres indigènes (dont 1 religieux) | 27 |
| Religieuses étrangères | 28 |

Séminaires :

| | | |
|--|-----------------------|----|
| Séminaire de philosophie..... 1. Séminaristes du Vicariat..... | 5 | |
| Petit séminaire | 1. Séminaristes | 35 |

Ecoles :

| | | |
|--|----------------------------------|-----|
| De catéchistes..... 1. Etudiants | 14 | |
| De médecine | 1. „ catholiques | 18 |
| Primaires supérieures | 2. Garçons 135 ; Filles | 78 |
| Primaires inférieures | 77. Garçons 1.245 ; Filles | 924 |
| De doctrine et rudiments ...136. Garçons 1.925 ; Filles..... | 1.818 | |

Institutions et Œuvres :

| | | |
|------------------------------|------------------------------------|--------|
| Catéchuménats | 103. Auditeurs et auditrices | 2.136 |
| Orphelinats | 40. Orphelines | 653 |
| Hôpital | 1. Malades admis | 1.121 |
| Hospices de vieillards | 5. Hospitalisés | 417 |
| Dispensaires | 5. Consultations | 70.993 |

Fruits spirituels :

| | |
|--|---------|
| Baptêmes d'adultes catéchumènes | 871 |
| „ „ in articulo mortis..... | 257 |
| Baptêmes d'enfants de chrétiens | 1.476 |
| „ „ de païens in periculo mortis. | 652 |
| Confirmations | 2.882 |
| Confessions de précepte (annuelles) : 20.246 ; de dévotion.... | 172.051 |
| Communions de précepte (pascales) : 20.016 ; de dévotion.... | 570.239 |
| Ex.-Onctions : 423. Mariages (dont 37 in cultus disparitate) | 360 |

VICARIAT APOSTOLIQUE DE TSINING

Détaché du V. A. de Siwantze le 8 février 1929.

(Clergé séculier indigène)

Etendue : Sous-préfectures : Tsining 集寧, Fengchen 豐鎮, Liangcheng 涼城, Taolin 陶林, la majeure partie de Shangtu 商都, et environ le dixième de Hingho 興和.

Population : 666.000.—**Catholiques :** 34.312.

I. HIERARCHIE

Evariste Tchang 張智良. 1929-1932.

II. PERSONNEL

Vicaire Apostolique : S. E. Mgr **Joseph Fan** 樊恆安, né le 16 octobre 1882 à Siwantze, fit ses études littéraires, philosophiques et théologiques au séminaire de Siwantze où il fut ordonné prêtre le 24 septembre 1910. Tour à tour directeur du collège de Nanhao, professeur au séminaire de Siwantze, puis recteur de diverses stations des vicariats de Siwantze et Tsining, il fut nommé Evêque titulaire de Paphos et Vicaire Apostolique de Tsining, le 10 janvier 1933 ; il fut sacré à Rome le 11 juin suivant par S. S. le Pape Pie XI.

Résidence Episcopale : Meikweiyngtze 玫瑰營子

Vicaire Délégué : R.P. **Paul Liou** 劉

Procure des Missions de Scheut : Tientsin et Shanghai

1. District de Meikweiyngtze 玫瑰營子

MEIKWEIYINGTZE (Sui)

玫瑰營子

*Petit Séminaire**Makaikuliu* 麻著庫圖*Kuyingpan* 古營盤

WANGAICHWANG 望愛莊

SHENGKIAYINGTZE 聖家營子

HOLEKOW 和樂溝

HWANGYANGTAN 黃羊灘

CHANGKAOCHEN 張臯鎮

TALIOUHAO 大六號

FOUHOOTSONG 復活村

RR.PP. **Vincent Y** 易 *Vic. For.***Jos Hoogers** *Dir. de Sien T'ang Hoei***Ed. Gillis** 芮 b.**Paul Pang** 龐**Jean Yao** 姚**Jacques Tchang** 張**François Pang** 龐 *Proc. du Vic.***Joseph Jen** 任 *Directeur***Joseph Crémer** 葛**François Soung** 宋**Luc Tseou****Stephanus Li** 李**André Li** 李**Barthélemy Tchao** 趙**Fabien Tchang** 張**Joachim Wang** 王**Vincent Tsao** 曹**Joseph Y** 易**Vincent Li** 李**Paul Ho** 郝**Joseph Ho** 郝

2. District de Hungketou 宏閣圖

| | |
|--------------------|--|
| HUNGKETOU 宏閣圖 | RR.PP. Simon Tchang 常 <i>Vic. For.</i> |
| | Joseph Ho 郝 |
| | Jean-Bte Song 宋 |
| KOHWATAI 各花台 | François Ly 李 |
| | Paul Tchang 張 |
| ERHSHIHAOTI 二十號地 | Maurice Ma 馬 |
| POLIKING 玻利井 | Jean Pang 龐 |
| HONGPAN 紅盤 | François Nan 南 |
| CHENGTIENTSONG 升天村 | Matheus Nan 南 |

3. District de Sianghwoti (Sui) 香火地

| | |
|------------------------------|---|
| SINGTANGTSONG 新堂村 (平綏路豐鎮) | RR.PP. Paul Liou 劉 <i>Vic. Dél. et For.</i> |
| | Petrus Kao 高 |
| | Antoine Wang 王 |
| TOUTAITZE 土台子 | Pierre Tchang 張 |
| | Joannes Lin 林 |
| TSINGKEOUTZE 井溝子 | Jean-Bte Y 易 |
| KUNGKOWYEN 公溝堰 | André Ly 李 |
| | Paul Tchang 張 |

4. District de Pingtichuan 平地泉

| | |
|---------------------------|--|
| PINGTICHUAN 平地泉 | RR.PP. Jean-Bte Hou 胡 <i>Vic. For.</i> |
| | Joseph Wang 王 |
| | Mathias Tchao 趙 |
| SHIHHAO 十號 | Marc Ly 李 |
| HOATAOKAI 花桃蓋 | Charles Lou 盧 |
| KOANTSONG 官村 | Paul Liou 劉 國恩 |
| MEILINTOU 美林圖 | André Tchong 鄭 |
| | Paul Liou 劉 輝 |
| TUCHENG TZE 土城子 | Simon Liou 劉 |
| | Pierre Kao 高 |
| NALINGKEOU 納林溝 | Paul Ing 尹 |
| SAPEUL 沙卜 | Jacques Yao 姚 |
| <i>Etudiant à Peiping</i> | Pierre Hsu 許 |

III. COMMUNAUTES RELIGIEUSES

1. Franciscaines Missionnaires de Marie

A.—Meikweiyingtse 1916. (Sui.) 綏遠玫瑰營子

Œuvres : Ste Enfance. Pensionnat. Dispensaire.

Personnel : Rde Mère M. Angelika g. Supérieure

Religieuses : 4 étrangères et 4 indigènes.

B.—Sianghowti (1909) via Fengchen (Sui.) 綏遠豐鎮香火地

Œuvres : Ste Enfance. Pensionnat. Dispensaire. Catéchuménat. Asile.

Personnel : Rde Mère Marie de St Jean g. Supérieure

Religieuses : 5 étrangères et 3 indigènes.

2. Association de la Présentation (Indigènes)

Personnel : Religieuses : 51. *Etablissements* : 5.

IV. STATISTIQUES. EXERCICE 1938-1939

Population :

| | |
|---|---------|
| Nombre total approximatif des habitants | 666.000 |
| „ des catholiques | 34.312 |
| „ des catéchumènes | 654 |

Divisions Ecclésiastiques :

| | |
|--|----|
| Districts, Doyennés ou Foranies | 4 |
| Stations principales où résident des missionnaires | 29 |
| „ secondaires et chrétientés annuellement visitées.... | 78 |

Loca sacra :

| | |
|---|----|
| Eglises proprement dites (contenant au moins 400 personnes) | 24 |
| Chapelles et Oratoires..... | 33 |

Personnel :

| | |
|---------------------------------------|----|
| Prêtres indigènes séculiers..... | 47 |
| Missionnaires étrangers..... | 4 |
| Religieuses (dont 59 indigènes) | 67 |

Séminaires :

| | | |
|--|-----------------------|----|
| Grands séminaristes à Tatung et Kweisui..... | 20 | |
| Petit séminaire | 1. Séminaristes | 81 |

Ecoles :

| | | |
|-------------------------------|------------------------------|-------|
| Normale | 1. Etudiantes | 16 |
| Primaires supérieures | 2. Garçons catholiques | 13 |
| | Filles „ | 22 |
| Primaires inférieures | 18. Garçons „ | 515 |
| | Filles „ | 480 |
| De doctrine et rudiments..... | 55. Garçons „ | 1.048 |
| | Filles „ | 1.136 |

Institutions et Œuvres :

| | | |
|------------------------------|---------------------------------|---------|
| Catéchuménats..... | . Auditeurs et auditrices | 715 |
| Orphelinats | 2. Orphelins (dont 5 garçons) | 362 |
| Ouvroirs | 2. Ouvrières | 29 |
| Hospices d'aveugles | . Hospitalisés | 51 |
| Hospices de vieillards | . „ | 50 |
| Dispensaires | 2. Consultations | 124.179 |

Fruits spirituels :

| | |
|---|---------|
| Baptêmes d'adultes catéchumènes | 355 |
| „ „ in articulo mortis | 72 |
| „ d'enfants de chrétiens..... | 1.750 |
| „ „ de païens in periculo mortis | 355 |
| „ „ de la Ste Enfance..... | 370 |
| Confirmations | 1.802 |
| Confessions de précepte (annuelles) : 20.162 ; de dévotion | 206.372 |
| Communions de précepte (pascales) : 20.048 ; de dévotion | 627.675 |
| Extrêmes-Onctions | 477 |
| Mariages | 417 |

II. REGION

MANDCHOURIE

| | | | |
|-----|----------|-------------------|---------|
| 1. | P. A. de | Chihfeng | 赤 峯 |
| 2. | V. A. de | Fushun | 撫 順 |
| 3. | V. A. de | Jehol | 熱 河 |
| 4. | M. I. de | Kiamusze | 佳 木 斯 |
| 5. | V. A. de | Kirin | 吉 林 |
| 6. | P. A. de | Lintung | 林 東 |
| 7. | V. A. de | Moukden | 奉 天 |
| 8. | V. A. de | Szepingkai | 四 平 街 |
| 9. | P. A. de | Tsitsikar | 齊 齊 哈 爾 |
| 10. | P. A. de | Yenki | 延 吉 |

—◆—

Nota. Pour les adresses de Missions, ajoutez aux indications de lieux le titre de "MISSION CATHOLIQUE" 天主堂 ainsi que le nom de la PROVINCE. Employer autant que possible les caractères chinois.

Dans cette II Région, pour connaître les noms des Provinces civiles, il faut se référer aux indications données dans chaque Mission où les résidences sont groupées par Provinces Civiles et non par Districts Ecclésiastiques.

PREFECTURE APOSTOLIQUE DE CHIHFENG

Détachée du V. A. de Jehol le 21 janvier 1932.

(Clergé séculier indigène)

Etendue : 6 sous-préfectures : Chihfeng 赤峯, Kienping 建平, Ningcheng 寧城, Weichang 圍場, Wutancheng 烏丹城, Kingpeng 經棚.
Population : 800.000.—Catholiques : 27.630.

I. PERSONNEL

Préfet Apostolique : Mgr **Lucas Tchao** 趙慶化, né le 13 mai 1874 à Maoshantung (Jehol), fit ses études littéraires et théologiques au séminaire de Sungshutsuite (Chaoyang) et y fut ordonné prêtre le 15 octobre 1899. Pendant près de 20 ans professeur de latin et de chinois au séminaire de Sungshutsuite, puis directeur du district de Chihfeng, il a été nommé Préfet Apostolique le 11 janvier 1932.

Résidence Centrale : Chihfeng 赤峯

| | | |
|--------------------------------|--|-------|
| CHIHFENG 赤峯 <i>paroisse</i> | RR.PP. Jean-Bte Kouo 郭守仁 | 1.867 |
| | Bernard Suen 孫超然 | |
| <i>Ecole Hoafeng</i> 華峯學校 | Paul Tcheng 鄭鵠 | |
| <i>Petit séminaire</i> 神嬰小修院 | Joseph Nols 歐 | |
| | Joseph Ghysaert 齊 | |
| | Paul Han 韓朝樞 | |
| | Joseph Tchang 張 | |
| | Pierre Tsien | |
| | Jacques Tsien | |
| KULITU 苦柳圖 (赤峯毛山東) | Joseph Liang 梁宇支 | 561 |
| MAOSHANTUNG 毛山東 (烏丹) | Camille Hsia 夏作霖 | 552 |
| MAKIATZE 馬架子 (圍場山灣子) | Simon Tchang 張問行 | 3.582 |
| | Paul Liou 劉保祿 | |
| | Paul Tchang 張良牧 | |
| TUNGKIAYINGTZE 佟家營子 (圍場山灣子) | Fabien Che 師永禎 | 1.211 |
| SHANWANTZE 山灣子 (圍場) | Athanase Hsia 夏相堯 | 595 |
| CHUIZESHAN 錐子山 (圍場) | Paul Liou 劉致凱 | 853 |
| MALIENTAO 馬連道 (圍場山灣子) | Paul Yen 閻鐘鳴 | 600 |
| SINKAITI 新開地 (赤峯) | Pierre Jen 任明一 | 318 |
| KUNGYEHFU 公爺府 (寧城) | Victor Tchao 趙云漢 | 2.086 |
| SHANGWAFANG 上瓦房 (寧城) | Pierre Tseng 曾憲猷 | 818 |
| KINKIATIEN 金家店 (寧城) | Jean Jen 任明奎 | 795 |
| SANTSOUOTIEN 三座店 (寧城) | Mathieu Hsia 夏希賢 | 1.581 |
| EULTAOYINGTZE 二道營子 (寧城) | Joseph Han 韓德榮 | 1.072 |
| FANGSHEN 房身 (建平) | Joseph Kou 谷萬松 | 1.560 |
| NALAPULIU 那拉必流 (寧城) | Octave De Vreese 雷 <i>b. C.I.C.M.</i> | |
| | Henri Ullings 越 <i>b. C.I.C.M.</i> | |
| | Louis Shen 沈 | 3.829 |
| | François Tchou 朱云興 | |
| SHENTSING 深井 (建平葉柏壽) | Maur Suen 孫致中 | 2.330 |

| | | |
|-----------------------|----------------------|-------|
| | RR.PP Pierre Han 韓伯祿 | 20 |
| WANGTZEMIAO 王子廟(北票下窪) | Thaddée Tcheng 鄭華 | 706 |
| LIUFENTI 六分地(赤峯) | Joseph Yuan 袁宏章 | 1.186 |
| YUNGNINGHO 永甯河(赤峯) | Jean Tchang 張永川 | 776 |
| PEITSEFU 貝子府(北票) | Paul Che 師廣居 | 752 |

II. STATISTIQUES. EXERCICE 1938-1939

Population :

| | |
|---|---------|
| Nombre approximatif des habitants | 800.000 |
| „ des catholiques..... | 27.630 |
| „ des catéchumènes..... | 6.397 |

Divisions Ecclésiastiques :

| | |
|--|-------|
| Stations principales où résident des missionnaires | 21 |
| „ secondaires et chrétientés annuellement visitées..... | 1.086 |

Loca sacra :

| | |
|---|----|
| Eglises proprement dites (contenant au moins 400 personnes) | 12 |
| Chapelles et Oratoires..... | 36 |

Personnel :

| | |
|---|----|
| Prêtres indigènes séculiers | 28 |
| Missionnaires étrangers C. I. C. M..... | 4 |
| Religieux laïcs indigènes ...12. Religieuses indigènes..... | 77 |

Séminaires :

| | |
|--|----|
| Grands séminaristes à Tatungfu et Fengtien..... | 8 |
| Petits séminaristes à Sunshutsuitze et Chihfeng..... | 39 |

Ecoles :

| | | |
|--------------------------------|----------------------------|-----|
| Normale d'institutrices | 1. Etudiantes..... | 95 |
| De catéchistes | 1. Etudiants | 7 |
| Primaire supérieure | 1. Elèves | 204 |
| Primaires inférieures | 17. „ (dont 219 filles)... | 528 |
| De doctrine et rudiments | 60. „ („ 462 „)... | 829 |

Institutions et Œuvres :

| | | |
|-----------------------------|-----------------------------------|-------|
| Catéchuménats | 71. Auditeurs et auditrices | 1.323 |
| Orphelinats | 18. Orphelines | 206 |
| Hospice de vieillards | 1. Hospitalisés | 25 |
| Dispensaires | 5. Consultations | 7.500 |

Fruits spirituels :

| | |
|---|---------|
| Baptêmes d'adultes catéchumènes..... | 591 |
| „ „ in articulo mortis..... | 46 |
| „ d'enfants de chrétiens..... | 1.029 |
| Confirmations..... | 391 |
| Confessions de précepte (annuelles) : 13.605 ; de dévotion... | 90.084 |
| Communions de précepte (pascales) : 13.491 ; de dévotion... | 233.168 |
| Ex.-Onctions : 252. Mariages (dont 32 in cultus disparitote) | 273 |

VICARIAT APOSTOLIQUE DE FUSHUN

Détaché du V. A. de Mukden le 4 février 1932.

(Missionnaires Américains de Maryknoll M. M.)

Etendue : 21 sous-préfectures : Fushun 撫順, Penki 本溪, Hailung 海龍, Tsingyuan 清原, Hingking 興京, Liuho 柳河, Kinchwan 金川, Hweinan 輝南, Antung 安東, Chwangho 莊河, Siuyen 岫巖, Fengcheng 鳳城, Kwantien 寬甸, Hwanjen 桓仁, Tunghwa 通化, Tsian 輯安, Linkiang 臨江, Fusung 撫松, Changpai 長白, Kwantung 關東 et Zone du S.M.R. 南滿附屬地.

Population : 5.950.000.—Catholiques : 9.460.

I. PERSONNEL

Vicaire Apostolique : S. E. Mgr **Raymond A. Lane** 林化東, M. M., né le 2 janvier 1894 à Lawrence, Mass. U. S. A., ordonné prêtre au séminaire des M. E. de Maryknoll le 8 février 1920, parti pour la Chine en qualité de procureur de la mission de Kongmoon en 1923 et fut nommé en 1925 supérieur du premier groupe de missionnaires destinés à la future mission de Fushun. Elu en 1929, par le Chapitre Général, assistant du Supérieur Général et supérieur du séminaire de Maryknoll, il fut nommé Préfet Apostolique de Fushun par décret du 14 avril 1932, puis Vicaire Apostolique (Février 1940).

Résidence Centrale : Fushun (Liao) 遼寧撫順河南

Vicaire Délégué : R.P. **John Comber** 剛 en congé

Supérieur Régional : R.P. **Joseph Mc Cormack** 葛懷仁

1. Province de Fengtien 奉天

| | | |
|--|---|-------|
| FUSHUN a) 遼寧撫順河南 | RR.PP. Thomas N. Quirk 貴 | 1.724 |
| <i>Paroisse Saint Joseph</i> | J. Clarence Burns 包 <i>Procureur</i> | |
| | FF.Co. Benedict Barry 巴 | |
| | Peter Herrity 何 | |
| <i>Ecole de Catéchistes</i> | RR.PP. Martin Pai 白雲中 | |
| <i>Paroisse de la Ste Famille (Jap.)</i> | John R. O'Donnell 杜 | 82 |
| FUSHUN b) 遼寧撫順河北 | Howard C. Geselbracht 賁 | 536 |
| <i>Paroisse St Patrick</i> | John Coffey 富 | 80 |
| <i>Paroisse pour Coréens</i> | Antoine Pan 潘景恆 | 224 |
| <i>Tungche</i> 撫順東社 | Edward A. Weis 衛 | |
| <i>Petit Séminaire</i> 小神修院 | Raymond Hohlfeld | |
| | Edward McGurkin 馬 | |
| SHANCHENG TZE 山城子 | Albert Murphy 莫 | 224 |
| ERHPATAN 二八石 (山城鎮) | George H. Flick 費 | 529 |
| KIAOTOW 橋頭 (安奉綫) | George D. Haggerty 韓 | 483 |
| CHAOYANGCHEN 朝陽鎮 | John J. Sullivan 善 | 456 |
| TSINGYUAN 清源 | Maurus Pai 白惠民 | 190 |
| HINGKING 興京 | Stanislas Ziemba 張 | 295 |

| | | | |
|--|--------------------------------------|-----------------------|-----|
| 2. Province de Tunghwa 通化 | | | |
| TUNGHWA 通化 | RR.PP. Sylvio R. Gilbert 紀 | | 557 |
| | William Pheur 尤 | | |
| HENG TUNG SHANTZE 亨通山子(柳河) | Alexis Pai 白景山 | | 247 |
| LINKIANG 臨江 | J. Michael Henry 李 | | 687 |
| | John A. Fisher 子 | | |
| 3. Province de Antung 安東 | | | |
| ANTUNG 安東 | RR.PP. J. Mc Cormack 葛 | <i>Préfet</i> | 518 |
| | <i>Etudiant la langue Japonaise</i> | Joseph Early 趙 | |
| | <i>et Coréenne</i> | John J. Walsh 垂 | 389 |
| CHAKOW 岔溝(莊河) | Pierre Chen 陳德啓 | | 622 |
| TSING TUITZE 青堆子(莊河) | Armand J. Jacques 賈 | | 144 |
| 4. Territoire à bail du Kwangtung 關東洲 | | | |
| DALNY (<i>Dairen</i>) 大連 | RR.PP. Edmond L. Ryan 藍 | | 496 |
| | <i>Paroisse Etoile de la Mer</i> 伏見台 | | |
| | <i>Paroisse du Sacré-Coeur</i> 沙河口 | Léon W. Hewitt 胡 | 977 |
| | | Edward Manning 任 | |
| | <i>En congé</i> | Alonzo E. Escalante 艾 | |

II. COMMUNAUTES RELIGIEUSES

Soeurs Missionnaires de St Dominique (Maryknoll)

- A.—St Joseph Fushun.** 撫順河南聖若瑟堂
Œuvres : Formation de vierges indigènes. Dispensaire. Orph. Ecole.
Personnel : Rde Soeur **Mary Lelia Makra** 李 *Supérieure*
 Religieuses : 8. Aspirantes indigènes : 44.
- B.—Ste Famille Fushun.** 撫順河南聖家堂
Œuvres : Ecole enfantine japonaise.
Personnel : Religieuses : 3.
- C.—Etoile de la Mer Dairen.** 大連伏見台海星堂
Œuvres : Ecole enfantine. Ecole d'anglais.
Personnel : Rde Soeur **Mary Peter Duggan** 白 *Supérieure*
 Religieuses : 11.
- D.—Sacré-Coeur Dairen.** 大連聖心堂劉家屯雲井町十番地
Œuvres : Orphelinat. Dispensaire.
Personnel : Religieuses : 3.
- E.—St Patric Fushun.** 撫順河北聖巴第利交堂
Œuvres : Orphelinat. Dispensaire.
Personnel : Religieuses : 3.
- F.—Ste Anne Antung** 安東自新街聖多明我會
Œuvres : Dispensaire.
Personnel : Religieuses : 3.

III. STATISTIQUES. EXERCICE 1938-1939

Population :

| | |
|---|-----------|
| Nombre approximatif des habitants | 5.950.000 |
| „ des catholiques | 9.460 |
| „ des catéchumènes | 2.346 |

Divisions Ecclésiastiques :

| | |
|--|----|
| Stations principales où résident des missionnaires | 20 |
| „ secondaires et chrétientés annuellement visitées | 33 |

Loca sacra :

| | |
|---|----|
| Eglises proprement dites (contenant au moins 400 personnes) | 11 |
| Chapelles et Oratoires | 27 |

Personnel :

| | |
|-------------------------------------|----|
| Missionnaires étrangers M.M. | 28 |
| Prêtres indigènes | 5 |
| Religieux laïcs étrangers | 2 |
| Religieuses (dont 2 indigènes)..... | 31 |

Séminaires :

| | |
|---|----|
| Grand séminariste | 1 |
| Petit séminaire 1. Séminaristes | 50 |

Ecoles :

| | |
|--|-----|
| Secondaires et supérieures... 2. Etudiants (dont 68 cath.) | 123 |
| Etudiantes („ 10 „) | 17 |
| De catéchistes. 1. Etudiants | 14 |
| Professionnelles 2. Etudiants („ 16 „) | 16 |
| Etudiantes („ 18 „) | 21 |
| Primaires supérieures 13. Garçons („ 800 „) | 899 |
| Filles („ 350 „) | 395 |
| De doctrine et rudiments ... 13. Garçons („ 320 „) | 667 |
| Filles („ 275 „) | 316 |

Institutions et Œuvres :

| | |
|---|--------|
| Orphelinats 9. Orphelins (dont 30 garçons) | 99 |
| Atelier 1. Apprentis | 10 |
| Ouvroir 1. Ouvrières | 17 |
| Hospices de vieillards..... 9. Hospitalisés | 102 |
| Dispensaires 8. Consultations | 46.130 |
| Visites des malades à domicile..... | 2.183 |

Fruits spirituels :

| | |
|--|---------|
| Baptêmes d'adultes catéchumènes | 694 |
| „ „ in articulo mortis | 417 |
| „ d'enfants de chrétiens..... | 364 |
| „ „ de païens in periculo mortis | 1.249 |
| Conversions d'hérétiques | 14 |
| Confirmations..... | 377 |
| Confessions de précepte (annuelles) | 5.644 |
| „ de dévotion..... | 91.159 |
| Communions de précepte (pascales) | 5.622 |
| „ de dévotion | 185.845 |
| Extrêmes-Onctions | 256 |
| Mariages (dont 41 in cultus disparitate) | 111 |

VICARIAT APOSTOLIQUE DE JEHOL

Détaché du V. A. de Mongolie le 11 décembre 1883.

(Missionnaires de Scheut C.I.C.M.)

Etendue : 10 sous-préfectures : Chengteh 承德, Lwanping 灤平, Hinglung 興隆, Fengning 豐寧, Lunghwa 隆化, Lingyüan 凌源. Tsinglung 青龍, Chihnsien 錦縣, Kinsi 錦西, Hingcheng 興城, Suichung 綏中, Ihsien 義縣, Chaoyang 朝陽, Fusin 阜新.
Population : 3.355.000.—**Catholiques :** 31.889.

I. HIERARCHIE

1. *Vicariat A. de Mongolie Orientale. 1883-1924.*

Théodore-Herman Rutjes 呂, C. I. C. M. 1883-1896.

Conrad Abels 葉, C. I. C. M. 1897-1924.

2. *Vicariat Apostolique de Jehol. 1924.*

II. PERSONNEL

Vicaire Apostolique : S. E. Mgr **Conrad Abels** 葉步司, C.I.C.M., né à Weert (diocèse de Ruremonde, Hollande), le 31 janvier 1856, ordonné prêtre le 29 mars 1879, partit pour la Chine le 1er mars 1881; provincial en mai 1891, provicaire le 4 août 1896, il fut élu Evêque titulaire de Lagania et Vicaire Apostolique de Mongolie Orientale le 5 juin 1897, et sacré le 31 octobre, à Sungshutsuitze, par Mgr Guillon.

Coadjuteur : S. E. Mgr **Louis Janssens** 南阜民 C.I.C.M., né le 24 octobre 1876 à Stabroek, diocèse de Malines, entra dans la Congrégation du Cocur Immaculé de Marie le 8 septembre 1895, fit ses études philosophiques et théologiques à Scheut et à Louvain, fut ordonné prêtre le 14 juillet 1901 à Scheut et arriva à Sungshutsuitze (Mongolie Orientale) le 4 octobre suivant. Successivement professeur de philosophie, directeur du collège, puis directeur du district de Hata, il a été nommé Evêque titulaire de Faustinopolis le 7 juillet 1922 et Coadjuteur de Mgr Abels le 28 du même mois; il a été sacré à Sungshutsuitze, le 26 novembre 1922, par Mgr Abels.

Résidence Episcopale : Sungshutsuitze 松樹嘴子

Supérieur Provincial : T.R.P. **Joseph Oste** 德

Procure des Missions de Scheut : Shanghai, Tientsin.

1. Province de Chinchow 錦州

SUNGSHUTSUITZE 松樹嘴子 RR.PP. **Joseph Oste** 德 *b. Provincial*

Résidence

Eugène Wauters 劉 *b.*

Fr.Co. **Paul Meuris** 繆 *b.*

Paroisse

RR.PP. **Léon Daelman** 金 *b. Curé*

Joseph Motte 茂 *b.*

Petit Séminaire

Joseph Vloeberghs 費 *b.*

Jules Spriet 謝 *b.*

Aloïs Che 師 *s.*

Ignace Han 韓 *s.*

Joseph Van Winkel 萬

| | |
|--------------------------|---|
| <i>Collège</i> | RR.PP. A. Dierckx 鞵 <i>b. Directeur</i> |
| | François Vervloessem 費 <i>b.</i> |
| SANKIA 三家 (大屯) | Jean Mandervelt 孟 <i>b.</i> |
| SIAMIAOKOW 下廟溝 (大屯) | Henri De Hondt 方 <i>b.</i> |
| CHAOYANG 朝陽 | Georges Buxin 布 <i>b.</i> |
| | Wilfried Delbeke 德 <i>b.</i> |
| PUOLOHOSHOW 波羅河首 (朝陽) | Oscar Conard 郭 <i>b.</i> |
| MUTOWCHENG TZE 木頭城子 (朝陽) | Pierre Tchao 趙 |
| SHIH PALITAI 十八里畲 (朝陽北票) | Marcel Bakeroot 巴 <i>b.</i> |
| | Jean Tchao 趙 |
| HALAHWOSHAO 哈拉戶燒 (阜新) | Louis Heyns 龔 <i>b.</i> |
| | Paul Cauwe |
| FUKIAHWANG 富家荒 (黑山芳山鎮) | Jacques Mussen 彌 <i>b.</i> |
| | André Baert <i>b.</i> |
| IHSIEN 義縣 | Joseph Merckx 馬 <i>b.</i> |
| CHINHSIEN 錦縣 | Jules Scheyvaerts 翟 <i>b. Procureur</i> |
| | Jean Hsia 夏 <i>s.</i> |
| LIENSHAN 連山 (錦西) | Antoine Vloeberghs 費 |
| | Joannes Tchang (<i>major</i>) 張 <i>s.</i> |
| SHAHOWSO 沙後所 | Albert Seys 蘇 <i>b.</i> |
| LIUKIATZE 六家子 (朝陽) | Joseph Van Biervliet 文 <i>b.</i> |
| | Joseph Yang 楊 <i>s.</i> |

2. Province de Jehol 熱河

| | |
|----------------------------------|--|
| HUNGKI 紅旗 | RR.PP. Benoît Devogelaer 富 <i>b.</i> |
| TASUNG MUKOW 大松木溝 (建昌黑山科) | Richard Cocquyt 達 <i>b.</i> |
| SUCHUYINGTZE 素珠營子 (建昌) | Joseph Sioen 鄒 <i>b.</i> |
| HWANGCHANGTZE 黃杖子 (建昌城廠) | Benoît Tchang 張 <i>s.</i> |
| | René Jansen <i>b.</i> |
| KIENCHANG 城廠 (建昌) | Alphonse Dille 丁 <i>b.</i> |
| | Jean Tchang (<i>minor</i>) 張 |
| SISHAN 西山 (凌源山灣子) | Gustave Van Roo 董 <i>b.</i> |
| | Marcel Josson 饒 <i>b.</i> |
| SHANWANTZE 山灣子 (凌源) | Armand Cools 顧 <i>b.</i> |
| | Denys Truyens 于 <i>b.</i> |
| | Joseph Van Eygen 袁 <i>Dir. Collège</i> |
| HAITAOYINGTZE 海道營子 (凌源山灣子) | Florent Boudewyn 桑 <i>b.</i> |
| MAKIAWOPU 馬家窩堡 (凌源山灣子) | Louis Dupont 薄 <i>b.</i> |
| TACHENG TZE 大城子 (凌源) | Willy Jageneau 夏 |
| LINGYUAN (<i>Kienchang</i>) 凌源 | Jean Vermeiren 范 <i>b.</i> |
| <i>Ecole de Catéchistes</i> | Edmond Devloo 羅 <i>b. Directeur</i> |
| SANSHIHKIATZE 三十家子 (凌源) | Paul Van Keerberghen 葛 <i>b.</i> |
| PINGCHUAN (<i>Pakow</i>) 平泉 | Eugène Grossé 何 |
| | Julien Vanhoutte 方 <i>b.</i> |

| | |
|------------------------------|------------------------------|
| KWANCHENG 寬城 (平泉) RR.PP. | Georges Senny 司 |
| PALIHANTIENTZE 八里罕甸子(平泉) | Laurent Han 韓 s. |
| CHENGTEH (<i>Jehol</i>) 承德 | Camille Van de Kerkhove 郝 b. |
| PAMPISHAN | Louis Tchang 張 s. |
| LAOHUKOW 老虎溝 (灤平) | Joseph Yao 岳 s. |
| | Gommaire Blaton 貝 b. |
| HINGLUNG 興隆 | Jérome Hsia 夏 s. |
| | Charles Govaert 候 b. |
| LUNGHWA 隆化 | Albert Laureys b. |
| | Arthur Teysen 戴 b. |
| FENGNING 豐寧 | Raphaël Debaille b. |
| HOKLAINGTZE 河家營子 (豐寧) | Constant Dom 杜 |
| <i>En congé en Europe</i> | Gabriel Kervyn |
| | Omer Ampe 光 b. |

III. COMMUNAUTES RELIGIEUSES

1. Congr. des Frères du Sacré-Coeur (Indigènes)

S. E. Mgr Janssens *Supérieur*

A.—Maison de Sungshutsuitze 松樹嘴子 天主堂

Œuvres : Noviciat, Postulat, Ecoles.

Personnel : Fr. Paul Suen 孫 *Sup.* Religieux : 21. Postulants : 3.

B.—Maison de Shanwantze 熱河 凌源 山灣子 天主堂

Personnel : Fr. Grégoire Tchang 張 *Supérieur*. Religieux : 4.

C.—Maison de Chaoyang 錦州 朝陽 天主堂

Personnel : Fr. Thomas Kin 金 *Supérieur*. Religieux : 4.

2. Filles de Marie et Joseph (Hollandaises) 1923

A.—Maison de Sungshutsuitze 松樹嘴子 天主堂

Œuvres : Couvent de Vierges indigènes. Ecole. Dispensaire.

Personnel : Rde Mère Theodosia Blecker *Supérieure*. Religieuses : 6.

B.—Maison de Chaoyang 錦州 朝陽 天主堂

Œuvres : Dispensaire. Ecole primaire.

Personnel : Rde Mère Mélanie Segeren *Supérieure*. Religieuses : 3.

C.—Maison de Pingchüan 熱河 平泉 天主堂

Œuvres : Dispensaire. Ecole primaire. *Personnel* : Religieuses : 4.

D.—Maison de Shanwantze 熱河 凌源 山灣子 天主堂

Œuvres : Noviciat des Filles de Marie Immaculée. Dispensaire.

Personnel : Rde Mère Immaculée Verhaar *Supérieure*. Religieuses : 2.

3. Congr. des Filles de Marie Immaculée (Indigènes)

Sous la direction des Filles de Marie et Joseph

Personnel : Religieuses professes : 8. Postulantes : 12.

IV. STATISTIQUES. EXERCICE 1937-1938

Population :

| | |
|---|-----------|
| Nombre approximatif des habitants | 3.355.000 |
| „ des catholiques..... | 31.889 |
| „ des catéchumènes..... | 5.689 |

| | |
|---|---------|
| Divisions Ecclésiastiques : | |
| · Districts, Doyennés ou Foranies | 3 |
| Stations principales où résident des missionnaires | 34 |
| „ secondaires et chrétientés annuellement visitées..... | 122 |
| Loca sacra : | |
| Eglises proprement dites (contenant au moins 400 personnes) | 18 |
| Chapelles et Oratoires..... | 90 |
| Personnel : | |
| Missionnaires étrangers (C. I. C. M.) | 52 |
| Prêtres indigènes séculiers | 9 |
| Religieux laïcs (dont 38 indigènes) | 39 |
| Religieuses (dont 15 indigènes) | 33 |
| Séminaires : | |
| Grands séminaristes..... | 12 |
| Petit séminaire 1. Séminaristes | 42 |
| Ecoles : | |
| Secondaire de garçons 1. Etudiants..... | 91 |
| Normale de vierges institutrices 1. Etudiantes..... | 38 |
| De catéchistes | 17 |
| Primaires de garçons.....21. Elèves | 1.511 |
| „ de filles12. „ | 693 |
| De doctrine de garçons 54. „ | 807 |
| „ de filles60. „ | 1.036 |
| Institutions et Œuvres : | |
| Catéchuménats110. Auditeurs et auditrices ... | 1.886 |
| Orphelinats 9. Orphelines | 312 |
| Hospices | 62 |
| Dispensaires 8. Consultations..... | 22.402 |
| Fruits spirituels : | |
| Baptêmes d'adultes catéchumènes | 637 |
| „ „ in articulo mortis..... | 137 |
| „ d'enfants de chrétiens | 1.536 |
| „ „ de païens in periculo mortis | 1.224 |
| Confirmations..... | 1.201 |
| Confessions de précepte (annuelles) | 17.338 |
| „ de dévotion..... | 181.168 |
| Communions de précepte (pascales) | 16.212 |
| „ de dévotion | 579.001 |
| Mariages..... | 295 |

MISSION INDÉPENDANTE DE KIAMUSZE

Détachée du V. A. de Wonsan le 9 juillet 1928.

(Capucins Tyroliens O.M. Cap.)

Etendue : 13 sous-préfectures : Ilan 依蘭, Hwachwan 樺川, Fuchin 富錦, Paotsing 寶清, Poli 勃利, Fangcheng 方正, Tungkiang 同江, Fuyüan 撫遠, Jaoho 饒河, Muling 穆稜, Mishan 密山, Hulin 虎林, Zone du N.M.R. 北滿特別區.

Population : 940.000.—**Catholiques :** 2.165.

I. HIERARCHIE

1. *Mission Indépendante de Ilan. 1928-1934.*

Boniface Sauer 辛, O.S.B. Vic. Ap. de Wonsan, *Administrateur*

2. *Mission Indépendante de Kiamusze. 1934.*

II. PERSONNEL

Administrateur Ecclésiastique et Supérieur Régulier : T.R.P. Adalar Eberharter 德明光, O. M. Cap., né à Zell (Zillertal) Tyrol, le 19 juin 1887, entré dans l'Ordre des Capucins le 29 septembre 1904, ordonné prêtre le 29 juin 1910, arrivé au Kansu Oriental 1923, a été nommé Administrateur Ecclésiastique par décret de la Propagande le 13 avril 1934.

Résidence Centrale : Kiamusze (Sankiangcheng). 三江省佳木斯

Vicaire Délégué et Procureur : R.P. H. Hintringer 興光啓

KIAMUSZE (SANKIANGCHENG) T.R.P. A. Eberharter 德明光

三江省佳木斯

RR.PP. H. Hintringer 興光啓 *Vic. Dél.*

J. Mitterer 梅德惠

L. Englstorfer 梁天渡

N. Kaindlstorfer 甘鳴道

Fr. Co. G. Krabichler 康修士

FUCHIN (SANKIANGCHENG) RR.PP. Théoph. Ruderstaller 盧德飛

三江省富錦

J. K. Voglmayr 翁德範

En congé

Pérégrin Klingler 柏長青

III. STATISTIQUES. EXERCICE 1938-1939

Population :

| | |
|--|---------|
| Nombre approximatif des habitants..... | 940.000 |
| „ des catholiques | 2.165 |
| „ des catéchumènes | 184 |

Divisions Ecclésiastiques :

| | |
|--|----|
| Stations principales où résident des Missionnaires | 2 |
| „ secondaires et chrétientés annuellement visitées | 14 |

Loca sacra :

| | |
|---|---|
| Eglises proprement dites (contenant au moins 400 personnes) | 1 |
| Chapelles et Oratoires | 7 |

Personnel :

| | |
|-------------------------------|---|
| Missionnaires étrangers | 8 |
| Religieux laïc | 1 |

Ecoles :

| | | |
|-------------------------------|---------------------------------|-----|
| Primaires inférieures..... | 3. Garçons (dont 20 cath.)..... | 299 |
| | Filles („ 17 „)..... | 171 |
| De doctrine et rudiments..... | 6. Garçons catholiques..... | 65 |
| | Filles catholiques..... | 43 |

Institutions et Œuvres :

| | | |
|---------------------|---------------------------------|-----|
| Catéchuménats | 9. Auditeurs et auditrices..... | 130 |
|---------------------|---------------------------------|-----|

Fruits spirituels :

| | |
|---|--------|
| Baptêmes d'adultes catéchumènes | 105 |
| „ „ in articulo mortis..... | 20 |
| „ d'enfants de chrétiens | 129 |
| Confirmations..... | 122 |
| Confessions de précepte (annuelles) | 1.004 |
| „ de dévotion..... | 7.031 |
| Communions de précepte (pascales) | 990 |
| „ de dévotion | 16.794 |
| Extrêmes-Onctions | 38 |
| Mariages (dont 10 in cultus disparitate)..... | 18 |

VICARIAT APOSTOLIQUE DE KIRIN

Détaché du V. A. de Mandchourie le 10 mai 1898.

(Missions Etrangères de Paris M. E. P.)

Etendue : 40 sous-préfectures : Hsinking 新京特別市, Changchun 長春, Kirin-Ville 吉林市, Yungki 永吉, Hwatieu 樺甸, Panshih 磐石, Itung 伊通, Shwangyang 雙陽, Kiutai 九台, Changling 長嶺, Kienan 乾安, Fuyü 扶餘, Nungan 農安, Tehhwei 德惠, Yüshu 榆樹, Shulan 舒蘭, Korlos (Bannière-Sud) 南郭爾羅斯, Harbin 哈爾濱特別市, Acheng 阿城, Pihhsien 賓縣, Wuchang 五常, Yenshou 延壽, Chuho 珠河, Weiho 葦河, Shwangcheng 雙城, Hulan 呼蘭, Lanshi 蘭西, Suihwa 綏化, Kingcheng 慶城, Wangkui 望奎, Tiehli 鐵驪, Hailun 海倫, Suileng 綏楞, Tunghing 東興, Payen 巴彥, Mulan 木蘭, Tungho 通河, Tangyuan 湯源, Fengshan 鳳山, Mengkiang 濛江.

Population : 8.130.000.—**Catholiques :** 32.308.

I. HIERARCHIE

1. *V. A. de Mandchourie Septentrionale 1898-1924.*

Pierre-Marie-Francois Lalouyer 藍, M. E. P. 1898-1923.

Auguste-Ernest Gaspais 高, M. E. P. 1923-1924.

2. *Vicariat Apostolique de Kirin. 1924.*

II. PERSONNEL

Vicaire Apostolique : S. E. Mgr **Auguste-Ernest-Pierre Gaspais** 高德惠, M. E. P., né à St Brieuc de Mauron (diocèse de Vannes) le 23 avril 1884, ordonné prêtre à Pinang le 7 juillet 1907, arriva en Mandchourie au mois d'août suivant; nommé Evêque titulaire de Canope au Consistoire du 16 décembre 1920 et Coadjuteur de Mgr Lalouyer le 20 du même mois, il fut sacré à Changchun le 29 mai 1921 par Mgr Mutel et a succédé à Mgr Lalouyer le 17 février 1923. Le 20 mars 1934, il a été nommé Représentant du Saint Siège auprès du Gouvernement Mandchou.

Coadjuteur : S. E. Mgr **Charles Lemaire** 惠化民, M.E.P., né en 1900 à Bertry, diocèse de Cambrai, fit ses études au séminaire diocésain, puis entra au séminaire des Missions Etrangères de Paris le 12 septembre 1925. De là, il fut envoyé à l'Université Grégorienne à Rome où il prit ses grades et fut ordonné prêtre le 21 septembre 1929. Arrivé en Chine en 1930 dans la Mission de Kirin, il fut tour à tour vicaire, supérieur de district, puis en 1937 supérieur du séminaire. Il a été nommé Evêque titulaire d'Otrus et Coadjuteur de Mgr Gaspais le 11 juillet 1939 et a été sacré à Kirin le 15 novembre 1939 par Mgr Gaspais.

Résidence Episcopale : KIRIN 吉林

1. Province de Kirin 吉林

KIRIN 吉林

Séminaire St Joseph

神羅大修院

S.E. Mgr **Charles Lemaire** 惠 *Supérieur*

MM. **Isidore Lacquois** 郭

André Ting 丁 *Mandchou*

P. Liogier 羅

- RR.PP. *Amarin Mertz* 麥 *Assomptioniste*
Théob. Schaffhauser 善 „
- MM. *Pierre Duhart* 狄
Silvère Pellicier 裴
André Sagard 沙 *V. Dél. Procureur*
Eugène Graber 耿 *en France*
L. Gibert 紀 *en France*
Pierre Tchen 陳
- R.P. *Flavien Senaux* 黃 *Assomptioniste*
- Paroisse Ste Thérèse* 東四道街 MM. *Yves Perrin* 栢
Joseph Kim 金 *Coréen*
Joseph Tien 田
Marie Grégoire 卜
Jean Pai 白
Barnabé Tchao 趙
Julien Roland 勞
Antoine Wang 王
Pierre Ly 李
Aloys Liou 劉
Joseph Rouger 胡
Alphonse Revaud 廉
Paul Tchang 張
Jean Chevalier 時
Pierre Kiu 邱
Simon Kuo 郭
Jean-Bte Hsia 夏
Camille Trincal 湯
Isidore Meng 蒙
Jean-Bte Meng 孟
Paul Ly 李
Emmanuel Baron 包
Paul Ting 丁
Clément Tcheng 程
- Paroisse Sacré-Coeur*
 耶穌聖心總堂
 HSINKING 新京
Procure 財政處
- KIUTAI 九台
 PANSIH 磐石
 HWATIEN 樺甸
- ITUNG 伊通
 LIENHWASHAN 蓮花山 (新京)
 WUTAOTSUENTZE 五道泉子 (新京)
 KIAKIATUOTZE 賈家坨子 („)
 TSIKAWOPU 齊家窩堡 („)
 SIAOPAKIATZE 小八家子 („)
- WANGKIATUN 王家屯 (新京)
 KAOSHANTUN 靠山屯 (農安)
- NUNGAN 農安
 FULUNGCHUAN 伏龍泉
 FUYU 扶餘
 SUKIAWOPU 蘇家窩堡
- WUKIACHAN 五家站
 YUSHU 榆樹

2. Province de Pinkiang 濱江

- HARBIN 哈爾濱 RR.PP. *Alexandre Eysymontt* 艾
Nankang (Par. Polonaise) 南崗 *Witold. Zborowski* 寶
Pristan (Par. Polonaise) 道裡 *Antoine Lestchewitch* 雷
Fukiatien 傅家甸道外 MM. *Léon Guérin* 何
Shangbao 上號 *Théodore Dassier* 達
 WUCHANG 五常 *Antoine Ting* 丁
 ACHENG 阿城 *Jean Ly* 李
 PINHSIEN 賓縣 *Aloys Liou* 劉
 YENSHOW 延壽 *Léon Wang* 王
 SHWANGCHENG 雙城 RR.PP. *Austal Anselm* 司 *Assomptioniste*
Livier Pierron 龍 „

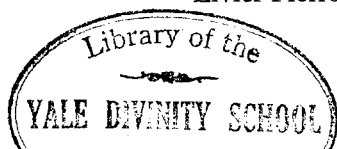

| | |
|--------------------|-----------------------|
| PAYEN 巴彥 | MM. François Tchang 張 |
| SUIHWA 綏化 | Joseph Hsia 夏 |
| HAIPEHCHEH 海北鎮(海倫) | Jules Peignont 牛 |
| | Aug. Pi 皮 |
| | André Tchao 趙 |
| | Pierre Wang 王 |

III. COMMUNAUTES RELIGIEUSES

1. Franciscaines Missionnaires de Marie

A.—Jentsetang Hsinking (Kirin) 吉林新京仁慈堂

Œuvres : Pensionnat et externat pour jeunes filles européennes et indigènes. Orphelinat. Hospice. Dispensaire.

Personnel : Rde Mère **Rudolf de Reding Biberegg** *su. Supérieure*
Religieuses : 10 étrangères et 4 indigènes.

B.—Hôp. du Bon Pasteur Harbin 吉林哈爾濱傅家甸善牧病院

Œuvres : Hôpital général. Dispensaire. Ouvroir.

Personnel : Rde Mère **Marie Benoite Vaillancourt** *ca. Supérieure*
Religieuses : 4 étrangères et 3 indigènes.

2. Filles du Saint Esprit (Kirin) 吉林

Personnel : Soeur **Marie Céline Pape** *Supérieure*. Religieuses 7.

3. Religieuses Indigènes de la Ste Famille

Maison-Mère : Kirin 吉林聖家三口會院

Personnel : Soeurs **Christine Tsiuen** *全 Supérieure*

Bernadette Ting *丁 Assistante et Maîtresse des novices*

Religieuses professes : 26. Novices : 3. Postulantes : 23.

4. Vierges du St Coeur de Marie (Indigènes)

A.—M-Mère : Siaopakiatze via Hsinking (Kir) 吉林新京小八家子

Personnel : Soeurs **Mathilde Ting** *丁 Supérieure*

Germaine Soun *Assistante*

Pélagie Kang *Maîtresse des Novices*

Religieuses professes : 76. Novice : 1. Postulantes : 15.

B.—Maison de Hulan (Hei) 黑龍江呼蘭

Personnel : Soeurs **Thècle Ting** *丁 Supérieure*

Euphrosyne Ly *李 Assistante*

Religieuses professes : 31. Novices : 5. Postulantes : 9.

IV. STATISTIQUES. EXERCICE 1938-1939

Population :

| | |
|---|-----------|
| Nombre approximatif des habitants | 8.130.000 |
| „ des catholiques | 32.308 |
| „ des catéchumènes | 4.332 |

Divisions Ecclésiastiques :

| | |
|---|----|
| Stations principales où résident des missionnaires..... | 37 |
| „ secondaires et chrétientés annuellement visitées... | 72 |

Loca sacra :

| | |
|---|----|
| Eglises proprement dites (contenant au moins 400 personnes) | 16 |
| Chapelles et oratoires | 93 |

Personnel :

| | |
|--|-----|
| Missionnaires étrangers (dont 10 religieux)..... | 37 |
| Prêtres indigènes | 33 |
| Religieuses (dont 33 indigènes) | 57 |
| Vierges indigènes vivant en congrégation..... | 107 |

Séminaires :

| | | |
|-----------------------|-----------------------|----|
| Grand séminaire | 1. Séminaristes | 13 |
| Petit „ | 1. „ | 62 |

Ecoles :

| | | |
|--------------------------------|-------------------------------|-------|
| Secondaires et supérieures.... | . Etudiants (dont 74 cath.).. | 77 |
| | Etudiantes („ 80 „).. | 116 |
| De catéchistes | 1. Etudiants | 5 |
| Primaires supérieures | . Garçons („ 64 „).. | 98 |
| | Filles („ 19 „).. | 30 |
| Primaires inférieures..... | . Garçons („ 312 „).. | 766 |
| | Filles („ 88 „).. | 255 |
| De doctrine et rudiments..... | . Garçons catholiques..... | 1.141 |
| | Filles | 1.610 |

Institutions et Œuvres:

| | | |
|--------------------|---------------------------------|--------|
| Orphelinats | 3. Orphelins (dont 7 garçons).. | 47 |
| Ouvroir..... | 1. Ouvrières..... | 8 |
| Hôpital | 1. Malades admis | 506 |
| Dispensaires | 4. Consultations | 55.992 |

Fruits spirituels :

| | |
|--|---------|
| Baptêmes d'adultes catéchumènes | 779 |
| „ „ in articulo mortis..... | 780 |
| „ d'enfants de chrétiens | 1.532 |
| „ „ de païens in periculo mortis | 2.322 |
| Conversions d'hérétiques et d'apostats..... | 21 |
| Confirmations..... | 1.277 |
| Confessions de précepte (annuelles) | 19.850 |
| „ de dévotion | 129.283 |
| Communions de précepte (pascales) | 18.650 |
| „ de dévotion | 401.082 |
| Extrêmes-Onctions | 465 |
| Mariages (dont 72 in cultus disparitate) | 374 |

PREFECTURE APOSTOLIQUE DE LINTUNG

Détachée du V. A. de Szepingkaï le 18 mai 1937.

(Missions Etrangères de la Province de Québec M.E.Q.)

Etendue : 2 sous-préfectures : Kailu 開魯, Linsi 林西, et 7 bannières.

Population : 360.000.—Catholiques : 8.326.

I. HIERARCHIE.

Edgar Larochelle 藍, M.E.Q. 1937-1938.

II. PERSONNEL

Préfet Apostolique : Mgr **Emilien Masse** 馬廣榮, M.E.Q., né le 12 juillet 1901 à Joliette (Province de Québec), fit ses études secondaires et philosophiques au collège de sa ville natale. Entré dans la Société des Missions Etrangères de Québec, il fut ordonné prêtre le 29 juin 1929 et partit au mois de septembre de la même année pour les missions de Mandchourie, au Vicariat Apostolique de Szepingkaï où il remplit la charge de vicaire délégué. En juillet 1938, il fut nommé Econome Général de la Société des Missions Etrangères de Québec à Montréal et il fut élu Préfet Apostolique le 31 mars 1939.

Résidence Centrale : Tayingtze (via Linsi, West Hsingan) 大營子

Propréfet : R.P. **Harry Gill** 紀迺綱

Supérieur Régional : R.P. **Antonio Bonin** 甯喜仁

| | |
|---|--|
| TAYINGTZE 大營子 (興安西省林西) | RR.PP. Harry Gill 紀迺綱 <i>c.</i> Roland Roch 羅誠信 <i>c. Proc.</i> Odoric Beaulieu 包會春 <i>c.</i> Paul Gravel 高保祿 <i>c.</i> |
| <i>Probatorium</i> WUNIUTAI 烏牛台 (興安西省林西) | Paul E. Assein 林樹德 <i>c.</i> Gaudiose Gagnon 康巨儒 <i>c.</i> |
| HAOPAITU 琥珀坨 (興安西省林西) | Armand Asselin 林樹棠 <i>c.</i> Gustave Prévost 趙玉明 <i>c.</i> |
| KWANTI 官地 (興安西省林西) | Robert Héту 屈秉公 <i>c.</i> Emilien Houde 吳懷慶 <i>c.</i> |
| KAILU 開魯 (興安南省) | Alphonse Dubé 杜森林 <i>c.</i> Eustache Dumais 居安仁 <i>c.</i> Eudore Gagnon 顧微民 <i>c.</i> |
| <i>En congé</i> | |

III. COMMUNAUTES RELIGIEUSES

1. Clercs de Saint Viateur (Canadiens)

Kwanti (via Linsi, West Hsingan) 興安西省林西官地

Œuvres : Ecole. Orphelinat.

Personnel : RR.FF. **Gustave Pineault** 安守仁 *c. C.S.V.*
Emile Bourgault 博其智 *c. C.S.V.*

2. Soeurs Antoniennes de Marie (Canadiennes)

Tayingtze (via Linsi, West Hsingan) 興安西省林西大營子

Œuvres : Noviciat pour religieuses indigènes. Dispensaire. Ecole.

Personnel : Rdes Soeurs **Marie du Carmel** 費 *c. Supérieure*
Marie de l'Incarnation 門 *c. Assistante*
Marguerite-Marie 卜 *c. Maîtresse des Novices*
 Religieuses canadiennes : 3. Novices indigènes : 2.

IV. STATISTIQUES. EXERCICE 1938-1939

Population :

| | |
|---|---------|
| Nombre approximatif des habitants | 360.000 |
| „ des catholiques | 8.326 |
| „ des catéchumènes | 970 |

Divisions Ecclésiastiques :

| | |
|--|---|
| Stations principales où résident des missionnaires | 5 |
| „ secondaires et chrétientés annuellement visitées | 5 |

Loca sacra :

| | |
|---|---|
| Eglises proprement dites (contenant au moins 400 personnes) | 5 |
| Chapelles et Oratoires..... | 3 |

Personnel :

| | |
|-------------------------------------|----|
| Missionnaires étrangers M.E.Q. | 14 |
| Religieux laïcs étrangers | 2 |
| Religieuses étrangères | 6 |

Séminaires :

| | | |
|---------------------------|-----------------|----|
| Petits séminaristes | 17 | |
| Probatorium | 1. Elèves | 25 |

Ecoles :

| | | |
|-------------------------------|---------------------------------|-----|
| Primaires inférieures..... | 4. Garçons (dont 193 cath.).... | 204 |
| | Filles („ 130 „).... | 130 |
| De doctrine et rudiments..... | 14. Garçons catholiques | 312 |
| | Filles catholiques..... | 303 |

Institutions et Œuvres :

| | | |
|-------------------------------------|----------------------------------|--------|
| Cathéchuménats..... | 10. Auditeurs et auditrices..... | 149 |
| Orphelinats | 2. Orphelins (dont 25 garçons) | 115 |
| Hospices de vieillards..... | 3. Hospitalisés | 50 |
| Dispensaires | 5. Consultations | 14.569 |
| Visites des malades à domicile..... | | 1.080 |

Fruits spirituels :

| | |
|---|---------|
| Baptêmes d'adultes catéchumènes | 125 |
| „ „ in articulo mortis | 37 |
| „ d'enfants de chrétiens | 358 |
| „ „ de païens in periculo mortis | 160 |
| Confirmations | 41 |
| Confessions de précepte (annuelles)..... | 4.199 |
| „ de dévotion | 44.102 |
| Communions de précepte (pascales) | 4.186 |
| „ de dévotion | 152.880 |
| Extrêmes-Onctions | 109 |
| Mariages (dont 1 in cultus disparitate) | 63 |

VICARIAT APOSTOLIQUE DE MOUKDEN (1)

Détaché du Diocèse de Pékin le 16 août 1838.

(Mission Etrangères de Paris M.E.P.)

Etendue : sous-préfectures de : Mukden-ville 奉天市, Shenyang 瀋陽, Liaoyang 遼陽, Liaochung 遼中, Haicheng 海城, Yingkow 營口, Kaiping 蓋平, Fuhsien 復縣, Sinmin 新民, Tiehling 鐵嶺, Kaiyuan 開原, Sifeng 西豐, Sian 西安, Tungfeng 東豐, Pehchen 北鎮, Heishan 黑山, Panshan 盤山, Taian 臺安.

Population : 7.525.000.—**Catholiques :** 29.044.

I. HIERARCHIE

1. *Vicariat Apostolique de Mandchourie. 1838-1898.*

Emmanuel-Jean-François Verrolles 方, M.E.P. 1838-1878.

Constantin Dubail 杜, M.E.P. 1879-1887.

Joseph-André Boyer 包, M.E.P. *Coadjuteur.* 1886-1887.

Aristide-Louis-Hippolyte Raguit 祁, M.E.P. 1888-1889.

Laurent Guillon 紀, M.E.P. 1889-1898.

Pierre-Marie François Lalouyer 藍, M.E.P. *Coadjuteur.* 1897-1898.

2. *Vicariat A. de Mandchourie Méridionale. 1898-1924.*

Laurent Guillon 紀, M.E.P. 1898-1900.

Marie-Félix Choulet 蘇, M.E.P. 1901-1921.

Vincent-François-Joseph Sage 單, M.E.P. *Coadjuteur.* 1914-1917.

Jean-Marie-Michel Blois 衛, M.E.P. 1922-1924.

3. *Vicariat Apostolique de Moukden. 1924.*

II. PERSONNEL

Vicaire Apostolique : S. E. Mgr **Jean-Marie-Michel Blois** 衛宗藩, M.E.P., né le 18 septembre 1881 à Machecoul (diocèse de Nantes), fit ses études secondaires à N. D. des Coëts (près de Nantes), fut ordonné prêtre au séminaire des M. E. à Paris le 29 juin 1905 et arriva dans la Mission de Mandchourie le 30 novembre de la même année. Procureur à Newchwang, puis directeur au séminaire de Paris, enfin supérieur de la mission pendant la maladie de Mgr Choulet, il fut nommé Vicaire Apostolique le 19 décembre 1921, et Evêque titulaire de Lambèse le 29 suivant; il a été sacré à Moukden le 28 mai 1922 par Mgr Demange.

Résidence Episcopale : Shenyang (*Mukden*) 遼寧瀋陽

Vicaire Délégué : M. **Joseph Sage** 善

1. Province de Fengtien 奉天

SHENYANG (*Mukden*) Procureur

MM. **Louis Cambon** 剛 Procureur

瀋陽小南關

Pierre Peckels 彭 Aide-procureur

J. Louis Beaulieu 寶 Prof. à Kirin

Emile Villeneuve 袁 au repos

J. Pierre Daval 唐 en France

(1) Les renseignements que nous donnons datent de la fin de 1938. En 1938 le Vic. de Moukden a cédé 5 sous-préfectures au Vic. de Jehol.

| | | |
|------------------------------------|---|-------|
| | MM. François Boschet 包 <i>en France</i> | |
| <i>Petit Séminaire Ste Thérèse</i> | André Véreineux 費 <i>Supérieur</i> | |
| 瀋陽大西關風雨壇胡同 | Ignace Pi 皮 | |
| | Louis Laborie 納 | |
| <i>Ecole de Kwanghwa</i> | Sébastien Yen 閻 | |
| 瀋陽小南關光華學院 | | |
| <i>Imprimerie Catholique</i> | Henri Lamasse 梁 | |
| 瀋陽小南關公教印書館 | | |
| <i>Paroisse du Sacré-Coeur</i> | Edouard Roger 維 | 2.402 |
| 瀋陽小南關天主堂 | Laurent Tchang 張 | |
| <i>Paroisse St Fr. Xavier</i> | Gérard Patrouilleau 巴 | 290 |
| 瀋陽商埠地九經路天主堂 | Lucas An 安 | |
| <i>Paroisse Coréenne</i> | Joseph Sin | 450 |
| 瀋陽十間房二緯路天主堂 | | |
| <i>Paroisse Ste Thérèse</i> | Joseph Wang 王 | 755 |
| 瀋陽二十二經路天主堂 | | |
| TAOITUN 道義屯(瀋陽北) | Abel Tchang 張 | 507 |
| LIAOYANG 遼陽 | Jean Chabanel 尙 | 1.288 |
| SHANCHWANGTSE 善莊子(小煙台) | Isidore Kouo 郭 | 1.847 |
| | André Ting 丁 | |
| SHALING 沙嶺 | Paul Maillard 馬 | 747 |
| SANTAITSE 三台子(遼中) | Marc Jen 任 | 2.634 |
| | Laurent Ting 丁 | |
| KALIMA 卡力馬(遼中) | Dominique Tai 戴 | 958 |
| KOWCHIACHAI 溝家寨 | Henri Rigal 厲 | 234 |
| (千山站宗盛裕) | | |
| ANSHAN 鞍山西騰鰲堡 | Eugène Chometon 壽 | 454 |
| HAICHENG 海城 | Alfred Caubrière 高 | 476 |
| NEWCHWANGCHENG 牛莊城 | Henri Darles 譚 | 865 |
| KUNTSEPAO 滾子泡(營口北) | Vincent Wang 王 | 456 |
| YINGKOW 營口 | J. B. Guillon-Goytino 紀 | 1.824 |
| | Henri Simonin 郝 | |
| | Jean-Bte Hérin 林 | |
| | Laurent Hsia 夏 | |
| TASHIHCHIAO 大石橋(營口東) | Paul Kiang 江 | 918 |
| HUCHANGTUN 虎獐屯(海城) | Ignace Ting 丁 | |
| KAIPING 蓋平 | Laurent Marcadé 梅 | 888 |
| YANGWAN 陽關(蓋平) | Jean Petiot 貝 | 563 |
| ANSINTAI 安心台 | Jean Soumireu 孫 | 610 |
| (瀋陽新台子天興泉) | | |
| PAIKWANGTUN 百貫屯(撫順北) | André Ly 李 | 160 |
| TIEHLING 鐵嶺 | Henri Lecouflet 依 | 680 |
| KAOSHANTUN 靠山屯(鐵嶺東柴川) | Adrien Toudic 杜 | 2.148 |
| KAIYUAN 開原 | Paul Tu 杜 | 378 |
| SIFENG 西豐 | Sylvain Pérès 裴 | 1.007 |
| SIAN 西安 | René Vernois 樊 | 414 |

| | | |
|----------------------------|----------------------|-------|
| TUNGKIAFANGSHEN 佟家房身 | MM. Edmond Barreau 胡 | 775 |
| (新民大民屯福合永) | | |
| SINMIN 新民 | Louis Ting 丁 | 70 |
| 2. Province de Chinchow 錦州 | | |
| HEISHAN 黑山 | MM. Prosper Cordon 董 | 2.027 |
| | Joseph Tsiu 曲 | |
| FANGSHANCHEN 芳山鎮 (黑山) | Philippe Pai 栢 | 458 |
| PEHCHEH 北鎮 | François Fou 富 | 1.268 |
| LUYANGYI 閭陽驛 (北鎮) | Lin Pai 白 | 849 |

III. COMMUNAUTES RELIGIEUSES

1. Frères des Ecoles Chrétiennes (Montréal Canada)

Petit Séminaire Shenyang 瀋陽天主教小修院

Œuvres : Collaborateurs au petit séminaire.

Personnel : Frère **Liguori Supérieur**. Frères étrangers : 2.

2. Soeurs de la Providence de Portieux (France)

A.—Maison-Mère des Vierges indigènes du St Cœur de Marie.

Shenyang 瀋陽大西關熱鬧一街不通行胡同女修道院

Personnel : Soeurs **Elisabeth Muller 梅 Supérieure régionale**

Florence Blaison Assistante

Religieuses étrangères : 2.

B.—Shenyang Orphelinat 瀋陽小南關玉皇廟胡同育嬰堂

Personnel : Soeur **Scholastique Kuentz 公 Supérieure**

Religieuses étrangères : 3.

C.—Shenyang Dispensaire 瀋陽小南關天主堂惠華醫院

Personnel : Soeur **Béatrix Harmand 何 Supérieure**. Religieuse : 1.

D.—Liaoyang (Fengtien) 奉天遼陽天主堂內育嬰堂

Œuvres : Orphelinat. Hospice. Dispensaire.

Personnel : Soeur **Anaïs Bigeard 栢 Supérieure**. Religieuses : 2.

E.—Yingkow (Fengtien) 奉天營口天主堂內育嬰堂

Œuvres : Orphelinat. Hospice. Dispensaire.

Personnel : Soeur **Simplicie Lavergne 郎 Supérieure**. Religieuses : 6.

F.—Tiehling (Fengtien) 奉天鐵嶺天主堂內育嬰堂

Œuvres : Orphelinat. Dispensaire.

Personnel : Soeur **St Jean Vaillant 衛 Supérieure**. Religieuses : 2.

3. Soeurs du St Enfant Jésus (Dames de Saint-Maur)

Shenyang 瀋陽商埠地四經路愛吾里二號雙葉學園

Œuvres : Cours complémentaires pour jeunes filles.

Cours de langues. Ecole enfantine.

Personnel : Rde Mère **St-Aidan Fitzgerald ir. Supérieure**. Religieuses : 6.

4. Soeurs de la Visitation (Japonaises) 訪問童貞會

Shenyang 瀋陽大西關熱鬧一街不通行胡同

Personnel : Soeur **Angela Yamano Tsuyu Supérieure**

Religieuses japonaises : 2.

5. Vierges du St Cœur de Marie (Indigènes) 1913

Sous la direction temporaire des Soeurs de la Providence de Portieux.

Shenyang 瀋陽大西關熱鬧一街不通行胡同女修道院

Œuvres : Ecoles. Catéchuménats. Orphelinats. Dispensaires etc.

Personnel : Soeur **Anna Jen 任** *Assistante*

Religieuses professes : 82. Novices : 10.

Vierges professes : 22. Aspirantes : 36.

IV. STATISTIQUES. EXERCICE 1937-1938

Population :

| | |
|---|-----------|
| Nombre approximatif des habitants | 7.525.000 |
| „ des catholiques | 29.404 |
| „ des catéchumènes | 2.993 |

Divisions Ecclésiastiques :

| | |
|---|-----|
| Stations principales où résident des missionnaires..... | 33 |
| „ secondaires et chrétientés annuellement visitées..... | 222 |

Loca sacra :

| | |
|---|-----|
| Eglises proprement dites (contenant au moins 400 personnes) | 19 |
| Chapelles et Oratoires..... | 107 |

Personnel :

| | |
|---------------------------------------|-----|
| Missionnaires étrangers | 31 |
| Prêtres indigènes séculiers | 22 |
| Religieux laïcs étrangers..... | 3 |
| Religieuses (dont 82 indigènes) | 115 |

Séminaires :

| | | |
|--------------------------|-----------------------|----|
| Grands séminaristes..... | 15 | |
| Petit séminaire | 1. Séminaristes | 41 |
| Probatorium | 1. Elèves..... | 30 |

Ecoles :

| | | |
|------------------------------|-------------------|-------|
| Primaires | 15. Garçons..... | 736 |
| | Filles..... | 447 |
| De doctrine et rudiments ... | 178. Garçons..... | 997 |
| | Filles..... | 1.537 |

Institutions et Œuvres :

| | | |
|-----------------------------|------------------------|--------|
| Orphelinats | 7. Orphelines | 603 |
| Hospices de vieillards..... | 6. Hospitalisés | 173 |
| Dispensaires..... | 6. Consultations | 68.752 |

Fruits spirituels :

| | |
|---|---------|
| Baptêmes d'adultes catéchumènes | 806 |
| „ „ in articulo mortis..... | 172 |
| „ d'enfants de chrétiens | 1.228 |
| „ „ de païens in periculo mortis | 10.830 |
| Confirmations..... | 931 |
| Confessions de précepte (annuelles) | 17.806 |
| „ de dévotion..... | 115.387 |
| Communions de précepte (pascales) | 17.061 |
| „ de dévotion | 386.815 |
| Extrêmes-Onctions | 524 |
| Mariages (dont 5 in cultus disparitate) | 314 |

VICARIAT APOSTOLIQUE DE SZEPIŃGKAI

Détaché des V. A. de Mukden et de Jehol le 2 août 1929.

(Missions Etrangères de la Province de Québec M.E.Q.)

Etendue : 16 sous-préfectures : Lishu 梨樹, Changtu 昌圖, Faku 法庫, Kanping 康平, Liaoyüan 遼源, Shwangshan 雙山, Hwaite 懷德, Tuchüan 突泉, Chanyü 瞻榆, Kaitung 開通, Taonan 洮南, Taoan 洮安, Ankwang 安廣, Chentung 鎮東, Changwu 彰武, Tungliao 通遼.

Population : 3.200.000—**Catholiques :** 13.023.

I. HIERARCHIE

1. *Préfecture Apostolique de Szepingkai. 1929-1932.*

Louis Lapierre 石, M.E.Q. 1930-1932.

2. *Vicariat Apostolique de Szepingkai. 1932.*

II. PERSONNEL

Vicaire Apostolique : S. E. Mgr Louis Lapierre 石俊聲, M.E.Q. né le 27 juillet 1880, à St Hermas (Montréal), fit ses études secondaires et philosophiques au séminaire de Ste Thérèse, étudia la théologie au grand séminaire de St Sulpice à Montréal, et fut ordonné prêtre le 8 juillet 1906 à St Jérôme (Montréal); il entra dans la Société des M.E. de Québec le 2 mai 1921, arriva à Moukden le 17 octobre 1925 en qualité de supérieur des missionnaires de sa Société, et prit la direction du poste de Liaoyuan en novembre 1926. Nommé Préfet Apostolique par décret de la Propagande le 19 février 1930, puis Evêque titulaire de Cardique et Vicaire Apostolique de Szepingkai le 24 mai et 21 juin 1932, il fut sacré à Montréal le 4 août de la même année par Mgr Gauthier.

Résidence Episcopale : Szepingkai 奉天梨樹四平街

Vicaire Délégué : R.P. Antonio Laberge 梁

Supérieur Régulier : R.P. Antonio Bonin 寧

1. Province de Fengtien 奉天

SZEPIŃGKAI 四平街

Procure 財政處

RR.PP. Roland Boulé 雷 *Procureur*

Ernest Jasmin 閔

Gérard Lambert 張

Bern. Desroches 石 *Dir. des écoles*

Fr. Nap. Plante 張 *C.S.V. Prof.*

Petit Séminaire 辣丁修院 RR.PP. Antonio Laberge 梁 *Supérieur*

Irénée Tardif 黨

Alain Lecomte 龔

Henri Beaudoin 殷

FF. Georges Coulombe 谷 *C.S.V.*

Réal Bissonnette 宋 *C.S.V.*

Paroisse 總堂

RR.PP. Roland Brulotte 潘

PAMIENCHENG 八面城 (昌圖)

Damase Bouchard 卜

André Fortin 樊

| | |
|-------------|---|
| LIAOYUAN 遼源 | RR.PP. Eugène Bérichon 榮 George Vaillancourt 楊 |
| LISHU 黎樹 | Fernand Schetagne 丁 Alexandre Gauvreau 勾 |
| CHANGTU 昌圖 | Joseph Roberge 裘 Alphonse Caouette 葛 |
| FAKU 法庫 | Edouard Gilbert 芮 Horace Gauvin 關 |
| KANGPING 康平 | Albert Cossette 高 Philippe Ladouceur 羅 C.S.V. |

2. Province de Kirin 吉林

| | |
|---------------------|--|
| HWAITE 懷德 | RR.PP. Georges Pelletier 白 Germain Quimet |
| TATSINGSHAN 大青山(懷德) | Oscar Fortin 殷 |
| KUNGCHULING 公主嶺 | Francis Lefebvre 勵 Paul Guilbault 金 |

3. Province de Lungkiang 龍江

| | |
|--------------------|--|
| TAONAN 洮南 | RR.PP. Gérard Baron 寶 Michel Bédard 戴 Philippe Lamothe 毛 |
| TUCHUAN 突泉 | Arthur Quenneville 耿 Laurent Beaudoin 鮑 |
| PAICHENGZE 白城子(洮安) | Lucien Guilbault 金 Clovis Boisvert 呂 Germain Pelletier 戚 |

4. Province de Hingan-Sud 南興安

| | |
|-------------|--|
| TUNGLIAO 通遼 | RR.PP. Jean-Bte Michaud 米 André Deschênes 狄 |
|-------------|--|

III. COMMUNAUTES RELIGIEUSES

1. Clercs de Saint Viateur (Canadiens) 1931

A.—Szepingkai (Fengtien) 四平街天主堂

Œuvres : Ecole secondaire.

Personnel : RR.PP. Pierre Carrière 郭 *Supérieur*

Roger Drolet 周 *Directeur*

Armand Morin 莫

FF. André Paquette 巴 FF. Henri Quintal 關

Oscar Lalonde 郎 Roland Côté 葛

Sarto Phaneuf 范

B.—Taonan (Lungkiang) 洮南天主堂

Personnel : FF. Fernand Sénécal 司

Jean-Marie Fournier 馮

2. Soeurs Mis. de l'Immaculée Conception (Canada)

A.—Szepingkai (Fengtien) 四平街天主堂

Œuvres : Direction du Noviciat indigène des Vierges de N. D. du Rosaire. Dispensaire. Hospice.

Personnel : Rdes Soeurs **Julienne du St Sacrement Supérieure**
Ste Jeanne de Chantal Assistante

Religieuses : 13.

B.—Liaoyüan (Fengtien) 遼源天主堂

Œuvres : Enseignement. Dispensaire. Ouvroir.

Personnel : Rde Soeur **Marie Joséphine Supérieure**. Religieuses : 4.

C.—Faku (Fengtien) 法庫天主堂

Œuvres : Catéchuménat. Dispensaire. Pensionnat.

Personnel : Rde Soeur **Ste Anne Supérieure**. Religieuses : 4.

D.—Taonan (Lungkiang) 洮南天主堂

Œuvres : Pensionnat. Dispensaires.

Personnel : Rde Soeur **Marie des Cinq Plaies Supérieure**. Religieuses : 5.

E.—Paichengtze via Taoan (Lungkiang) 洮安白城子天主堂

Œuvres : Dispensaire. Ouvroir. Pensionnat.

Personnel : Rde Soeur **Thérèse d'Avila Supérieure**. Religieuses : 3.

F.—Pamiencheng (Fengtien) 昌圖八面城天主堂

Œuvres : Dispensaire. Ste Enfance.

Personnel : Rde Soeur **St Lazare Supérieure**. Religieuses : 5.

G.—Tungliao (South Hingan) 通遼天主堂

Œuvres : Dispensaires. Ouvroir.

Personnel : Rde Soeur **St Mathias Supérieure**. Religieuses : 4.

H.—Kungchuling (Kirin) 公主嶺天主堂

Œuvres : Dispensaire.

Personnel : Rde Soeur **Lazare de Béthanie Supérieure**. Religieuses : 2.

3. Vierges de N.D. du Rosaire (Indigènes)

Sous la direction des Srs de l'Im. Conception à Szepingkaï

Personnel : Professes : 25. Novices : 12. Aspirantes : 4.

Elèves à l'école préparatoire : 18.

IV. STATISTIQUES. EXERCICE 1938-1939

Population :

| | |
|---|-----------|
| Nombre approximatif total des habitants | 3.200.000 |
| „ des catholiques | 13.023 |
| „ des catéchumènes | 2.519 |

Divisions Ecclésiastiques :

| | |
|---|----|
| Stations principales où résident des missionnaires..... | 15 |
| „ secondaires et chrétientés annuellement visitées..... | 35 |

Loca sacra :

| | |
|---|----|
| Eglises proprement dites (contenant au moins 400 personnes) | 2 |
| Chapelles et Oratoires..... | 14 |

Personnel :

| | |
|--------------------------------------|----|
| Missionnaires étrangers | 43 |
| Religieux laïcs étrangers | 10 |
| Religieuses (dont 25 indigènes)..... | 73 |

Séminaires :

| | | |
|-----------------------|-----------------------|----|
| Petit séminaire | 1. Séminaristes | 54 |
|-----------------------|-----------------------|----|

Écoles :

| | | |
|-------------------------------|---------------------------------|-----|
| Secondaire et supérieure..... | 1. Etudiants (dont 78 cath.)... | 310 |
| Primaires supérieures..... | 2. Garçons („ 36 „)... | 204 |
| | Filles („ 18 „)... | 145 |
| Primaires inférieures..... | 3. Garçons („ 45 „)... | 541 |
| | Filles („ 65 „)... | 432 |
| De doctrine et rudiments... | 59. Garçons catholiques | 606 |
| | Filles „ | 620 |

Institutions et Œuvres :

| | | |
|-----------------------------|----------------------------------|---------|
| Catéchuménats | 77. Auditeurs et auditrices..... | 1.647 |
| Orphelinats | 2. Orphelins (dont 12 garçons) | 121 |
| Ouvroirs | 2. Ouvrières | 38 |
| Hospices de vieillards..... | 11. Hospitalisés | 201 |
| Dispensaires | 19. Consultations..... | 346.414 |

Fruits spirituels :

| | |
|--|---------|
| Baptêmes d'adultes catéchumènes | 1.125 |
| „ „ in articulo mortis..... | 264 |
| „ d'enfants de chrétiens | 328 |
| „ „ de païens in periculo mortis | 2.126 |
| Conversions d'hérétiques | 11 |
| Confirmations | 1.285 |
| Confessions de précepte (annuelles) | 7.782 |
| „ de dévotion..... | 91.911 |
| Communions de précepte (pascales) | 7.564 |
| „ de dévotion | 189.301 |
| Extrêmes-Onctions | 429 |
| Mariages (dont 4 in cultus disparitate)..... | 129 |

PREFECTURE APOSTOLIQUE DE TSITSIKAR (1)

Détachée du V. A. de Kirin le 9 juillet 1928.

(Missionnaires Suisses de Bethléem S.M.B.)

Etendue : Sous-préfectures de : Tsitsikar-Ville 齊齊哈爾市, Lungkiang 龍江, Kannan 甘南, Kingsing 景星, Fuyü 富裕, Noho 訥河, Nünkiang 嫩江, Tehtu 德都, Koshan 克山, Kotung 克東, Paichüan 拜泉, Mingshui 明水, Ian 依安, Lintien 林甸, Taikang 泰康, Tailai 泰來, Talai 大賚, Lungchen 龍鎮, Mongols Durbet et Ike Mingan 杜爾伯特伊克明安兩旗, Anta 安達, Tsingkiang 青岡, Chaochow 肇州, Chaotung 肇東, Aihun 瑯琿, Moho 漠河, Opu 鷗浦, Huma 呼瑪, Kiko 奇克, Sünho 遜河, Wuyün 烏雲, Foshan 佛山, Loph 蘿北, Suipin 綏濱, Hingan Nord 北興安, Hingan Est 東興安, Hingan Sud 南興安, Tungpeh 通北.

Population : 2.319.872—**Catholiques :** 19.181.

I. HIERARCHIE

1. *Mission de Tsitsikar. 1928-1931.*

Eugène-Jean Imhof 英, S.M.B. 1929-1931.

2. *Préfecture Apostolique de Tsitsikar. 1931.*

Eugène Jean Imhof 英, S.M.B. 1931-1934.

II. PERSONNEL

Préfet Apostolique : Mgr **Paul Hugentobler** 胡幹普, S.M.B., né le 7 janvier 1893 à Oberbüren (Suisse), ordonné prêtre le 20 mars 1920 à Saint Gallen. Entré dans la Société des Missions Etrangères de Bethléem en 1923, il arriva en Chine le 19 novembre 1924. Supérieur de ses confrères jusqu'à l'érection de la Mission Indépendante, puis propréfet en 1932, il fut nommé Préfet Apostolique le 9 novembre 1934, et prit possession de sa charge le 2 décembre de la même année.

Résidence Centrale : Lungkiang (*Tsitsikar*) Hei. 黑龍江 龍江

Propréfet : R.P. **Otto Hiltl** 希 g.

1. Province de Lungkiang 龍江

LUNGKIANG (*Tsitsikar*) 龍江 RR.PP. **A. Schildknecht** 石 *Sup. Régional*

Maison régionale S.M.B.

白冷會院

Procure 財政處

Petit Séminaire 小神修院

Collège St Michel 龍江中學

Paroisse 天主教總堂

Max Blöchlinger 馬

Konard Bollhalder 孔

Jorrit De Boer 姚 b.

François Bossert 博 *Procureur*

M. Bautmann 包 *Directeur*

Fr. Hort 郝

Dr. G. Schnetzler 司

Otto Hiltl 希 g. *Directeur*

Mathieu Ruf 陸 g. 1.812

Léon Hermann 和 g.

J. Stadler 達

H. Schultheiss 舒

(1) Les renseignements que nous donnons datent de la fin de 1938.

| | | |
|--------------|---|-------|
| FULARKI 富拉爾基 | RR.PP. Nicolas Piront 畢 g. W. Frei 福 | |
| WENKUTA 文古達 | Johann Brantschen 陳 Ed. Studer 杜 | 2.096 |
| KANNAN 甘南 | Oskar M. Jaeger 葉 J. Imesch 英 | 728 |
| KINGSING 景星 | Louis Andrès 安 f. A. Rust 羅 | 643 |
| NOHO 訥河 | M. Julius Küttel 谷 Victor Notter 聶 | 1.894 |
| TEHTU 德都 | Franz Schwitter 水 | 889 |
| KOSHAN 克山 | Adolf Lenz 藍 August Hensch 韓 | 1.125 |
| PAICHUAN 拜泉 | August Widmer 王 | 1.064 |
| LINTIEN 林甸 | Franz Suen 孫 A. Ebnoether 德 | 942 |
| TAILAI 泰來 | Joachim Kaufmann 高 | 782 |
| TALAI 大賚 | Gottlieb Raimann 雷 Ad. Langenegger 郎 | 1.224 |

2. Province de Pinkiang 濱江

| | | |
|------------------------|--|-------|
| ANTACHAN 安達站 (安達) | RR.PP. Aloïs Burke 布 Jakob Beerli 李 | 429 |
| CHAOCHOW 肇州 | Ernest Manhart 滿 | 640 |
| CHANGFATUN 長發屯 (肇州北) | Emile Weber 魏 | 1.619 |
| FENGLOCHEN 豐樂鎮 (肇州) | Fridolin Höin 候 | 611 |
| CHAOTUNG 肇東 | Andreas Huser 洪 | 300 |
| TIENTSIAOKANG 甜草岡 (滿溝) | Patrick Veil 費 | 809 |

3. Province de Hingan Est 東興安

| | | |
|---------------|-----------------------|--|
| CHALANTUN 扎蘭屯 | R.P. Johann Rütsche 于 | |
|---------------|-----------------------|--|

III. COMMUNAUTES RELIGIEUSES

1. Religieuses de la Sainte-Croix d'Ingenbohl (Suisse)

A.—Maison de Lungkiang 龍江市女修會院.

Œuvres : Hôpital. Dispensaires. Ecoles secondaires. Ecole pour Vierges indigènes.

Personnel : Rde Soeur Aquilana Limacher 林 *Supérieure*
Religieuses étrangères : 10.

B.—Maison de Paichüan (Lungkiang) 龍江拜泉天主堂.

Œuvres : Hôpital. Dispensaire. Religieuses : 4.

C.—Maison de Talai (Lungkiang) 龍江大賚天主堂.

Œuvres : Hôpital. Dispensaire. Religieuses : 3.

D.—Maison de Chaochow (Pinkiang) 濱江肇州天主堂.

Œuvres : Dispensaire. Religieuses : 3.

2. Oblates de Ste Thérèse de l'Enfant-Jésus

Lungkiang 龍江.

Personnel : Rde Soeur Franziska Maria Yung *Supérieure*
Religieuses oblates : 40.

IV. STATISTIQUES. EXERCICE 1937-1938

Population :

| | |
|---|-----------|
| Nombre approximatif des habitants | 2.340.000 |
| „ des catholiques | 19.526 |
| „ des catéchumènes | 4.060 |

Division Ecclésiastiques :

| | |
|---|----|
| Stations principales où résident des missionnaires..... | 20 |
| „ secondaires et chrétientés annuellement visitées... | 94 |

Loca sacra :

| | |
|---|----|
| Eglises proprement dites (contenant au moins 400 personnes) | 5 |
| Chapelles et Oratoires..... | 91 |

Personnel :

| | |
|------------------------------------|----|
| Missionnaires étrangers S.M.B..... | 38 |
| Religieuses étrangères..... | 32 |

Séminaires :

| | |
|---|----|
| Petit séminaire 1. Séminaristes | 37 |
|---|----|

Ecoles :

| | |
|--|-------|
| Secondaires et supérieures... 2. Etudiants | 260 |
| Etudiantes | 146 |
| Primaires31. Garçons | 1.788 |
| Filles | 625 |
| De doctrine et rudiments ...115. Garçons | 1.347 |
| Filles | 989 |

Institutions et Œuvres :

| | |
|---|--------|
| Catéchuménats35. Auditeurs et auditrices..... | 361 |
| Orphelinats 2. Orphelins | 20 |
| Hôpitaux..... 3. Malades admis | 256 |
| Hospices de vieillards..... 2. Hospitalisés | 18 |
| Dispensaires 6. Consultations | 40.673 |

Fruits spirituels :

| | |
|--|---------|
| Baptêmes d'adultes catéchumènes | 861 |
| „ „ in articulo mortis..... | 462 |
| „ d'enfants de chrétiens | 773 |
| „ „ de païens in periculo mortis | 871 |
| Confirmations..... | 197 |
| Confessions de précepte (annuelles) | 8.993 |
| „ de dévotion..... | 102.400 |
| Communions de précepte (pascales) | 8.968 |
| „ de dévotion | 224.212 |
| Extrêmes-Onctions | 320 |
| Mariages (dont 79 in cultus disparitate) | 245 |

VICARIAT APOSTOLIQUE DE YENKI (1)

Détaché du V. A. de Wonsan le 19 juillet 1928.

(Bénédictins de Sainte Odile O.S.B.)

Etendue : 8 sous-préfectures : Yenki 延吉, Wangtsing 汪清, Hunchun 琿春, Holun 和龍, Tunhwa 敦化, Omu 額穆, Ningan 甯安, Tungnin 東寧,

Population : 850.000.—Catholiques : 13.998.

I. PERSONNEL

Vicaire Apostolique : S. E. Mgr **Théodore Breher** 白化東, O.S.B., né le 23 août 1889 à Ottobeuren (Bavière), ordonné prêtre le 16 juillet 1915, fut nommé Préfet Apostolique le 5 février 1929; puis en 1934, Abbé du Monastère de Ste Croix et reçut la bénédiction abbatiale le 9 septembre 1934. Nommé Evêque titulaire de Hiéritana et Vicaire Apostolique de Yenki par décret du 13 avril 1937, il été sacré à Yenki le 5 septembre suivant par Mgr Gaspais.

Résidence Episcopale : Yenki 延吉

Provinciaire : R.P. **Victorin Zeileis** 徐

Procureur : R.P. **Philippe Lenz** 顏

1. Province de Chientao 間島

YENKI 延吉 RR.PP. **Victorin Zeileis** 徐 *Prieur*

Abbaye Ste Croix: **Philippe Lenz** 顏 *Sous-Prieur*

Liborius Morgenschweiss 姜

Alvin Schmid 安

Scol. **Michael Fuetterer** 郭

Anselm Benz 范

Ansgar Müller 毛

Günther Heigl 許

Novices **Johan-Vianney Tsui** 崔

Maurus Kin 金

FF.Co. **Odo Schweiger** 楊

Adam Reis 米

Aichard Schifczyk 沈

Bertrand Albert 安

Amelarius Gump 古

Engelmar Zellner 師

Rasso Petz 柏

Theophil Bauer 朴

FF.Co. **Rudger Schaub** 車

Ausgar Müller 修

Erich Reitsameter 范

Eginald Baumgartner 方

Bonavita Zeier 宰

Danasus Demharter 德

Silvinus Schlosser 盧

Leopold Kimmel 金

YENKI 延吉 *Paroisse Manchoue* RR.PP. **M. Schweinberber** 沈 160

Paroisse Coréenne **Canisius Kügelgen** 具 1.044

Clemens Kim 金

Fr.Co. **Bertulph Metz** 溫

HUNCHUN 琿春 R.P. **Egbert Dörfler** 鄭 1.487

(1) Les renseignements que nous donnons datent de la fin de 1938.

| | | |
|--------------------------------|----------------------------|-------|
| LUNGTSING 龍井 (延吉) | RR.PP. Korbinian Schräfl 周 | 1.277 |
| <i>Paroisse du Christ-Roi</i> | Philippe Han 韓 | |
| <i>Paroisse du Sacré-Coeur</i> | Baldiun Appelmann 裴 | 582 |
| HOLUNG 和龍 | Hartmann Eberl 吳 | 478 |
| PATAOKOW 八道溝 (延吉) | Reginald Egner 王 | 2.552 |
| | Pierre Shen 申 | |
| TOWTAOKOW 頭道溝 (延吉) | Ambrosius Hafner 韓 | 1.257 |
| CHATIAOKOW 茶條溝 (延吉) | Salvator Koller 李 | 1.035 |
| MINGYUEKOW 明月溝 (延吉) | Arnold Lenhard 盧 | 1.11 |
| HAMATANG 蛤蟆塘 (延吉大房了) | Bonifatius Köstler 高 | 5161 |
| WANGTSING 汪清 (間島) | Desiderius Terzer 戴 | 326 |

2. Province de Kirin 吉林

| | | |
|-----------------|--------------------------|-----|
| TUNHWA 敦化 | RR.PP. Raym. Ackermann 田 | 417 |
| SINCHAN 新站 (額穆) | Servatius Ludwig 柳 | 559 |

3. Province de Mutankiang 牡丹江

| | | |
|----------------|------------------------|-------|
| MUTANKIANG 牡丹江 | R.P. Honorius Traber 馬 | 1.208 |
|----------------|------------------------|-------|

II. COMMUNAUTES RELIGIEUSES

Soeurs Olivétaines (Suisse) 阿利味丹修女會

A.—Maison S-C. de Jésus Yenki (Chientao) 間島延吉聖心修院

Œuvres : Monastère. Noviciat.

Personnel : Rde Mère **M. Nicola Fasser 范 Supérieure**

Religieuses : 14. Candidates : 17. Aspirantes : 11.

B.—Maison de Hunchun (Chientao) 間島琿春

Œuvres : Dispensaire.

Personnel : Religieuses : 2. Candidate : 1.

C.—Maison de Lungtsing (Chientao) 間島延吉龍井

Œuvres : Dispensaire.

Personnel : Religieuse : 1. Postulantes : 4.

Candidates : 3. Aspirante : 1.

D.—Maison de Pataokow (Chientao) 間島延吉八道溝

Œuvres : Dispensaire.

Personnel : Religieuses : 2. Postulantes : 2.

E.—Maison de Mingyuekow (Chientao) 間島延吉明月溝

Œuvres : Dispensaire. Ecole.

Personnel : Rde Mère **M. Rita Hess 許 Supérieure**

Religieuses : 2. Postulantes : 2.

III. STATISTIQUES. EXERCICE 1937-1938

Population :

| | |
|---|---------|
| Nombre approximatif des habitants | 850.000 |
| „ des catholiques..... | 13.998 |
| „ des catéchumènes..... | 1.435 |

Divisions Ecclésiastiques :

| | |
|---|----|
| Stations principales où résident des missionnaires..... | 15 |
| „ secondaires et chrétientés annuellement visitées... | 45 |

| | | |
|---|-------------------------|---------|
| Loca sacra : | | |
| Eglises proprement dites (contenant au moins 400 personnes) | | 17 |
| Chapelles et Oratoires | | 27 |
| Personnel : | | |
| Missionnaires étrangers | | 19 |
| Prêtres indigènes | | 3 |
| Religieuses (dont 7 indigènes) | | 23 |
| Séminaires : | | |
| Grands séminaristes..... | | 9 |
| Petits ,, | | 12 |
| Ecoles : | | |
| Primaires | 22. Garçons..... | 2.836 |
| | Filles..... | 1.891 |
| De doctrine et rudiments..... | 13. Garçons..... | 294 |
| | Filles..... | 336 |
| Institutions et Œuvres : | | |
| Hôpital | 1. Nombre de lits | 6 |
| Hospice de vieillards | 1. Hospitalisés | 5 |
| Dispensaires | 4. Consultations | 36.793 |
| Fruits spirituels : | | |
| Baptêmes d'adultes catéchumènes | | 649 |
| ,, ,, in articulo mortis | | 263 |
| ,, d'enfants de chrétiens | | 786 |
| ,, ,, de païens in periculo mortis | | 854 |
| Confirmations..... | | 635 |
| Confessions de précepte (annuelles) | | 6.972 |
| ,, de dévotion..... | | 40.956 |
| Communions de précepte (pascales) | | 6.915 |
| ,, de dévotion..... | | 160.840 |
| Extrêmes-Onctions | | 235 |
| Mariages (dont 58 in cultus disparitate) | | 180 |

IIIe REGION

HOPEH (Hop.)

河 北

1. V. A. de **Ankwo** 安國
2. V. A. de **Chaohsien** 趙縣
3. V. A. de **Chengtingfu** 正定府
4. P. A. de **Kingsien** 景縣
5. V. A. de **Paotingfu** 保定府 (Tsingyüan 清苑)
6. V. A. de **Peking** 北京
7. P. A. de **Shuntehfu** 順德府 (Singtai 邢台)
8. V. A. de **Sienhsien** 獻縣
9. V. A. de **Süanhwafu** 宣化府
10. P. A. de **Taming** 大名
11. V. A. de **Tientsin** 天津
12. P. A. de **Yih sien** 易縣
13. V. A. de **Yungnien** 永年
14. V. A. de **Yungpingfu** 永平府 (Lulung 盧龍)

Nota. Pour les adresses de Missions, ajoutez aux indications de lieux le titre de "MISSION CATHOLIQUE" 天主堂 ainsi que le nom de la PROVINCE. Vous trouverez le nom de la Province en haut à chaque page impaire. Employer autant que possible les caractères chinois.

VICARIAT APOSTOLIQUE DE ANKWO

Détaché du V. A. de Paotingfu le 15 avril 1924.

(Lazaristes Chinois C.M.)

Etendue : Les sous-préfectures de : Ankwo 安國, Poyeh 博野, Kaoyang 高陽, Lihsien 蠡縣, Shulu 束鹿, Shentsch 深澤.

Population : 1.270.000.—**Catholiques :** 33.843.

I. HIERARCHIE

1. *Préfecture Apostolique de Lihsien. 1924-1929.*

Melchior Suen 孫, C. M. 1924-1929.

2. *Vicariat Apostolique de Ankwo. 1929.*

Melchior Suen 孫, C. M. 1929-1936.

II. PERSONNEL

Vicaire Apostolique : S. E. Mgr **Jean-Baptiste Wang** 王增義, C.M., né à Talikaochwang, Vicariat de Paotingfu, le 7 juin 1883, fit ses études philosophiques au séminaire du Pétang (Péking) et ses études théologiques à Kashing (Chekiang) où il entra dans la Congrégation de la Mission le 27 août 1908. Il fut ordonné prêtre à Chala le 18 mars 1911. Il exerça le ministère dans le district de Paoting et il devint directeur de l'école des catéchistes. En 1924, Ankwo venant d'être érigée en Préfecture Apostolique, il fut nommé professeur du petit séminaire de Ankwo et en devint directeur de 1931 à 1936. Administrateur du Vicariat, après la démission de Mgr Suen en 1936, il a été nommé Evêque titulaire de Lamia et Vicaire Apostolique de Ankwo le 1 juillet 1937. Il a été sacré à Péking le 24 février 1938 par Mgr Suen.

Vicaire Apostolique démissionnaire : S.E. Mgr **Melchior Suen** 孫德楨, C.M., né le 19 novembre 1869 à Péking, ordonné prêtre par Mgr Sarthou le 24 janvier 1897. Il exerça le ministère pendant deux ans dans le district de Tientsin, puis entra dans la Congrégation de la Mission et resta professeur au séminaire à Péking. En 1912, curé à Nioufang, il fut nommé le 15 avril 1924 Préfet Apostolique de Lihsien (Ankwo), ensuite le 24 juin 1926, Evêque titulaire de Lesbon et Vicaire Apostolique de Ankwo. Il a été sacré à Rome par Pie XI le 28 Octobre 1926. Démissionnaire en 1936, il s'est retiré chez les FF. de St Jean-Baptiste à Tsinglo (près Péking).

Résidence Episcopale : Ankwo Sikwan 安國

Procure des Lazaristes : Tientsin et Shanghai.

ANKWO 安國
Résidence et Petit Séminaire

MM. **Etienne Yao** 姚 *s. Procureur*
André Tchang 張 *s.*
Joachim Tsi 齊 *s.*
Gaspard Tcheou 周 *s.*

1. District de Ankwo 安國

| | |
|-----------------------|---|
| ANKWO 安國 | MM. Etienne Yao 姚 <i>s. Vic. For.</i> Raymond de Jaegher 雷 <i>b. Curé</i> Pierre Wang 王 <i>s.</i> |
| NANMA 南馬 (安國) | Luc Mi 米 <i>s.</i> |
| CHENGLIUSHIU 程六市 (博野) | Gabriel Lao 駱 <i>s.</i> |
| TALIYUAN 大黎園 (深縣) | Herman Uden 翁 <i>b.</i> |

2. District de Lih sien 蠡縣

| | |
|-----------------------|--------------------------------------|
| KAOKIACHWANG 高家莊 (蠡縣) | MM. André Yuan 袁 <i>s. Vic. For.</i> |
| CHOWYUCHWANG 周于莊 (博野) | Paul Tsai 蔡 <i>s.</i> |
| NANTSUNG 南宗 (蠡縣) | Jean-Bte Ly 李 <i>s.</i> |
| LIUKIAPAILU 劉家白樓 (蠡縣) | Sylvestre Chen 申 <i>s.</i> |
| WANAN 萬安 | Pierre Heou 候 <i>s.</i> |
| SINKIAO 莘橋 | Paul Tchen 陳 <i>s.</i> |
| KAUYANG 高陽 | Pierre Fan 范 <i>s.</i> |
| TIKOW 堤口 | Joseph Wang 王 <i>s.</i> |

3. District de Shulu 束鹿

| | |
|------------------------|---|
| CHAOKIACHWANG 趙家莊 (束鹿) | MM. Joseph Lu 呂 <i>s. Vic. For.</i> Felix Wang 王 <i>s.</i> |
| LIUKIACHWANG 劉家莊 (束鹿) | Vincent Wang 王 <i>s.</i> |
| MATWAN 馬疇 (束鹿) | Pierre Yuan 袁 <i>s.</i> |
| WANGSHANKOW 王山口 (束鹿) | Jacques Yang 楊 |
| SILUTSUN 西呂村 (束鹿) | Jean Lao 駱 |

III. COMMUNAUTES RELIGIEUSES

1. Frères de St Jean-Baptiste (Indigènes) 眞福院

Maison des Béatitudes Ankwo Sikwan (Hop.) 河北安國西關

Œuvres : Aide au clergé dans les écoles, dispensaires etc.

Personnel : R.P. Vincent Lebbe *Supérieur*

Religieux : 148. Postulants : 26.

2. Petites Soeurs de Ste Thérèse (Indigènes) 德來院

Couvent de Ste Thérèse Ankwo Sikwan (Hop.) 河北安國西關

Œuvres : Ecoles, Dispensaires, Couture et broderie pour églises.

Personnel : Religieuses : 2 européennes et 104 indigènes.

IV. STATISTIQUES. EXERCICE 1938-1939

Population :

| | |
|---|-----------|
| Nombre approximatif des habitants | 1.270.000 |
| „ des catholiques | 35.215 |
| „ des catéchumènes | 1.215 |

Divisions Ecclésiastiques :

| | |
|---|----|
| Districts, Doyennés ou Foranies | 3 |
| Stations principales où résident des missionnaires..... | 17 |
| „ secondaires et chrétientés annuellement visitées..... | |

Loca sacra :

| | |
|---|-----|
| Eglises proprement dites (contenant au moins 400 personnes) | 11 |
| Chapelles et Oratoires..... | 138 |

Personnel :

| | |
|---|-----|
| Missionnaires étrangers (dont 1 séculier) | 3 |
| Prêtres indigènes (dont 6 C.M.) | 24 |
| Religieux laïcs indigènes..... | 148 |
| Religieuses (dont 2 européennes) | 106 |

Séminaristes :

| | |
|---|----|
| Grands séminaristes à Chala | 4 |
| Petit séminaire 1. Séminaristes | 28 |

Ecoles :

| | | |
|----------------------------------|--------------------------|-----|
| Primaires inférieures | Garçons | 587 |
| | Filles | 535 |
| De doctrine et rudiments.....50. | Garçons catholiques..... | 723 |
| | Filles „ | 605 |

Institutions et Œuvres :

| | | |
|---------------------|------------------------------------|--------|
| Catéchuménats | Auditeurs..... | 1.215 |
| Orphelinat | 1. Orphelins (dont 5 garçons)..... | 77 |
| Dispensaires | 3. Consultations | 12.358 |

Fruits spirituels :

| | |
|--|---------|
| Baptêmes d'adultes catéchumènes | 556 |
| „ „ in articulo mortis..... | 280 |
| „ d'enfants de chrétiens..... | 658 |
| „ „ de païens in periculo mortis | 450 |
| Confirmations | 18 |
| Confessions de précepte (annuelles) | 12.670 |
| Confessions de dévotion..... | 72.643 |
| Communions de précepte (pascales) | 6.444 |
| „ de dévotion | 174.687 |
| Extrêmes-Onctions | 223 |
| Mariages (dont 15 in cultus disparitate) | 133 |

VICARIAT APOSTOLIQUE DE CHAOHSIEN

Détaché du V. A. de Chengtingfu le 18 mars 1929.

(Clergé séculier indigène)

Etendue : 6 sous-préfectures : Chaohsien 趙縣, Kaoyi 高邑, Paisiang 柏鄉, Lincheng 臨城, Lungping 隆平, Ningsin 寧晉.

Population : 930.000.—**Catholiques :** 42.965.

I. HIERARCHIE

1. *Préfecture Apostolique de Chaohsien. 1929-1932.*

Jean Tchang 張. 1929-1932.

2. *Vicariat Apostolique de Chaohsien. 1932.*

II. PERSONNEL

Vicaire Apostolique : S. E. Mgr **Jean Tchang** 張弼德, né le 12 janvier 1893 à Siaoyingli 小營里 (Ningsin), fit toutes ses études littéraires et théologiques à Chengtingfu, et y fut ordonné prêtre le 22 décembre 1917. Professeur au petit séminaire pendant 4 ans, puis directeur du district du Kiachwang, il fut nommé Préfet Apostolique de Chaohsien par décret du 9 avril 1929, ensuite Evêque titulaire d'Antipyrgos et Vicaire Apostolique le 11 janvier 1932; il a été sacré à Pientsun le 24 avril suivant par Mgr Schraven.

Résidence Episcopale : Pientsun 邊村 (甯晉)

1. District de Pientsun 邊村

| | |
|------------------------|---------------------------|
| PIENTSUN 邊村 (甯晉) | RR.PP. Joannes-Bta Tche 池 |
| | Joannes Souen 孫 |
| | Linus Wang 王 |
| | Josephus Chen 申 |
| | Augustinus Wang 王 |
| <i>Petit Séminaire</i> | Louis Tchang 張 |
| | Paulus Yu 尉 |
| | Paulus Lu 呂 |
| | Augustinus Kia 賈 |
| | Josephus Ly 李 |
| CHUNGFONG 中馮 (趙縣) | Andreas Mi 米 |
| HOSICHAI 河西寨 (趙縣) | Jean Liou 劉 |
| KAOYI 高邑 | Joannes-Bta Liou 劉 |
| LITSUN 里村 (高邑) | Paulus Mi 米 |

2. District de Tangkiu 唐邱

| | |
|-----------------------|------------------------|
| TANGKIU 唐邱 | RR.PP. Petrus Tcheng 程 |
| | Dominicus Liou 劉 |
| SIAOYINGLI 小營里 (甯晉) | Thomas Min 閔 |
| | Paulus Tcheng 程 |
| | Petrus Min 閔 |
| SHWANGTSING 雙井 (甯晉) | Josephus Tchao 趙 |
| CHUKIACHWANG 朱家莊 (甯晉) | Nicolaus Mi 米 |
| LEIKIACHWANG 雷家莊 (甯晉) | Aloisius Wang 王 |

| | |
|----------------------|-----------------------|
| FANKIACHWANG 范家莊(甯晉) | RR.PP. Simon Tchang 張 |
| KWANCHWANG 官莊(甯晉) | Petrus Tsoci 崔 |
| NINGTSIN 寧晉城內 | Joannes-Bta Souen 孫 |

3. District de Kiachwang 賈莊

| | |
|-----------------------|---------------------------|
| KIACHWANG 賈莊(柏鄉) | RR.PP. Joannes-Bta Niou 牛 |
| PAISIANG 柏鄉城內 | Paulus Tche 池 |
| SIAOKING 小京(柏鄉) | Benedictus Wang 王 |
| WEIKIACHWANG 魏家莊(隆平) | Paulus Tchao 趙 |
| TACHANGCHWANG 大張莊(隆平) | Petrus Yen 閻 |
| KUCHENG 固城(隆平) | Vincentius Tchang 張 |
| KITSUN 乞村(臨城) | Joannes Min 閔 |
| SHIHCHENG 石城(臨城) | Joannes Fong 馮 |

III. COMMUNAUTE RELIGIEUSE

Soeurs de Ste Thérèse de l'Enfant-Jésus (Indigènes)

Pientsun via Ningsin (Hop.) 河北寧晉邊村

Oeuvres : Propagation de la foi. Ecoles et oeuvres de charité.

Personnel : Soeur Lucia Mi Supérieure

Religieuses : 36. Novices : 17.

IV. STATISTIQUES. EXERCICE 1938-1939

Population :

| | |
|---|---------|
| Nombre approximatif des habitants | 930.000 |
| „ des catholiques | 42.965 |
| „ des catéchumènes | 3.330 |

Divisions Ecclésiastiques :

| | |
|--|-----|
| Districts, Doyennés ou Foranies | 3 |
| Stations principales où résident des missionnaires | 20 |
| „ secondaires et chrétientés annuellement visitées | 424 |

Loca sacra :

| | |
|---|-----|
| Eglises proprement dites (contenant au moins 400 personnes) | 18 |
| Chapelles et Oratoires..... | 219 |

Personnel :

| | |
|-----------------------------------|----|
| Prêtres séculiers indigènes | 35 |
| Religieuses indigènes | 36 |

Séminaires :

| | | |
|---------------------------|-----------------------|----|
| Grands séminaristes | 11 | |
| Petit séminaire | 1. Séminaristes | 60 |

Ecoles :

| | | |
|------------------------------|---------------------------|-------|
| Primaires inférieures | Garçons catholiques | 390 |
| | Filles „ | 371 |
| De doctrine et rudiments ... | Garçons „ | 1.582 |
| | Filles „ | 1.440 |

Institutions et Œuvres :

| | | |
|---------------------|------------------------------------|-------|
| Catéchuménats | 141. Auditeurs et auditrices | 3.330 |
| Orphelinat | 1. Orphelins (dont 21 garçons) | 97 |

Fruits spirituels :

| | |
|--|---------|
| Baptêmes d'adultes catéchumènes | 1.280 |
| „ „ in articulo mortis..... | 52 |
| „ d'enfants de chrétiens..... | 1.019 |
| „ „ de païens in periculo mortis | 7.559 |
| Confirmations | 967 |
| Confessions de précepte (annuelles) | 27.869 |
| „ de dévotion..... | 190.824 |
| Communions de précepte (pascales) | 25.018 |
| „ de dévotion | 562.451 |
| Extrêmes-Onctions | 639 |
| Mariages (dont 48 in cultus disparitate) | 321 |

VICARIAT APOSTOLIQUE DE CHENGTINGFU

Décembre du diocèse de Pékin. 1856.

(Lazaristes C.M.)

Etendue : 16 sous-préfectures : Chengting 正定, Fowping 阜平, Kaocheng 藁城, Hwailu 獲鹿, Küyang 曲陽, Lingshow 靈壽, Lwancheng 欒城, Pingshan 平山, Singtang 行唐, Sinlo 新樂, Tinghsien 定縣, Tsanhwang 贊皇, Tsingsing 井陘, Tsinhsien 晉州, Wuki 無極, Yüanshih 元氏.

Population : Environ 4.000.000.—**Catholiques :** 51.106.

I. HIERARCHIE

1. *Vicariat A. du Tchely Sud-Ouest. 1856-1924.*Joseph-Martial Mouly 孟, C.M. *Administrateur* 1856-1858.

Jean-Baptiste Anouilh 董, C.M. 1858-1869.

François Tagliabue 載, C.M. 1869-1884.

Jean-Baptiste-Hippolyte Sarthou 都, C.M. 1885-1890

Jules Bruguière 包, C.M. 1891-1906.

Auguste Coqset 顧, C.M. 1907-1917.

Jean de Vienne 文, C.M. 1917-1919.

François Schraven 文, C.M. 1920-1924.

2. *Vicariat Apostolique de Chengtingfu. 1924.*François Schraven 文, C.M. 1924-1937. *Massacré le 9 octobre.*

II. PERSONNEL

Vicaire Apostolique : S.E. Mgr **Job Tchen** 陳啓明 C.M., né le 8 novembre 1891 à Wangkiachwang (sous-préfecture de Loancheng), fit ses études au petit et au grand séminaire de Chengting et entra dans la Congrégation de la Mission le 2 septembre 1911 à Chala où il émit les vœux le 3 septembre 1913. Ordonné prêtre le 6 janvier 1916, il remplit divers postes en mission, à la résidence, au petit séminaire et il était, depuis 1932, directeur du district de Kaocheng, quand il fut élu, le 26 janvier 1939, Evêque titulaire de Perta et Vicaire Apostolique de Chengtingfu. Il a été sacré à Tientsin par Mgr de Vienne le 21 mai 1939.

Résidence Episcopale : **Chengting** 正定*Procure des Lazaristes :* **Shanghai** et **Tientsin**1. **District de Chengting** 正定 X. 3.614**CHENGTING Ville** 正定城內 MM. **Louis Chanet** 艾 *f. Supérieur***André Liou** 劉 *s. C.M.***Félix Olivers** 李 *b.***Adrien Leymarie** 雷 *f.***Joseph Pai** 白 *s. C.M.***Joseph Tchen** 陳 *s. C.M.***Pierre Mi** 米 *s. C.M.***François Min** 閔 *s. C.M.***Paul Tien** 田 *s. C.M.***Paul Ma** 馬 *s.***Joseph Etienne Wang** 王 *s. C.M.*

- CHENGTING *Ville* 正定城內 MM. Philippe Tchang 張 *s.*
 Jean-Bte Wang 王 *s.*
Etudiant le chinois à Péking Paul Gunth 葛 *f.*
 FF. Co. Franç. Friedrich 方 *ro.*
 Etienne Lan 藍 *s.*
 Gare 正定車站 MM. Alphonse Morelli 孟 *i.* 77
Petit Séminaire Jean Ramakers 馬 *b. Supérieur*
 正定東柏棠修道院 Alphonse Schiattarella 司 *i.*
 Henri Vonken 溫 *b.*
 Henri Alers 安 *b.*
 Aloysius Yu 尉 *s.*
 Etienne Wang 王 *s.*
 Matthias Yang 楊 *s.*
 Joseph Tchen 陳 *s.*
2. District de Kiaochai 橋寨
- KIAOCHAI 橋寨 (小果莊北) MM. Félix Aubé 和 *f.* 3.660
 Joseph Tcheou 周 *s. C.M.*
 TUNGTIEN 東田 (東長壽) Joseph Kong 孔 *s. C.M.* 2.557
 Jacques Ou 吳 *s.*
 CHWANGLI 莊里 (無極) Joseph Tcheng 程 *s.* 2.216
 Simon Su 徐 *s.*
3. District de Tinghsien 定縣
- TINGHSIEN 定縣 MM. Jean Kiao 喬 *s. C.M.* 3.613
 Paul Kouo 郭 *s.*
 SIOUKIACHWANG 宿家莊 (曲陽) Paul Tong 董 *s.* 757
 SIAOCHAO 小召 (定縣) Joseph Mi 米 *s. C.M.* 1.937
4. District de Lingshow 靈壽
- FONGKIACHWANG 馮家莊 MM. Georges Rolland 郎 *f.* 1.985
 (行唐慈峪鎮) Joseph Tchai 翟 *s.*
 KIANGLI 講里 (平山郭蘇鎮) Joseph Ho 何 *s.* 3.354
 Joseph Ou 吳 *s.*
 SIEKIAHO 卸甲河 (平山小覺) Joseph Kou 顧 *s.* 1.101
 SHUINIEN 水碾 (平山) Pierre Ly 李 *s.* 1.406
 KWANGAN 廣安 (阜平) Pierre Shih 史 *s.* 949
5. District de Shihkiachwang 石家莊
- SHIHKIACHWANG 石家莊 MM. André Bruno 包 *i.* 1.800
 Augustin Min 閔 *s.*
 TUNGTSIAO 東焦 (石家莊) Jean Tchao 趙 *s.* 1.123
 YOUTONG 油通 (欒城) Hubert Schlooz 羅 *b.* 2.638
 Joseph Ou 武 *s.*
 YUANSIH 元氏城內 André Tchang 張 *s.* 3.038
 Simon Wang 王 *s.*
 NANTSO 南佐 (元氏) Thomas Tchen 陳 *s.* 2.376
 Paul Ly 李 *s.*
 SHEKIYU 石棋峪 (正太路岩峯車站) Jean-Bte Siao 蕭 *s.* 865

| | | |
|----------------------|--|-------|
| PEICHANGHENG 北障城(井陘) | MM. Pierre Niou 牛 <i>s.</i> | 861 |
| SIWANGKWO 西王俄(贊皇) | Joseph Yu 尉 <i>s. C.M.</i> Stanislas Tchen 陳 <i>s. C.M.</i> | 2.459 |

6. District de Kaocheng 藁城

| | | |
|----------------------|--|-------|
| HINGANTSUN 興安村(藁城) | MM. Augustin Liou 劉 <i>s.</i> Jean Mi 米 <i>s. C.M.</i> Laurent Tchen 陳 <i>s.</i> Jacques Tchao 趙 <i>s. C.M.</i> | 5.896 |
| CHAOWEI 趙魏(晉縣) | Thomas Sin 辛 <i>s. C.M.</i> | 1.558 |
| TUNGLICHWANG 東里莊(晉縣) | Pierre Tong 董 <i>s. C.M.</i> | 1.338 |

III. COMMUNAUTES RELIGIEUSES

1. Cisterciens de la Stricte Observance (Trappistes)

Notre Dame de Liesse (1928) Chengting (Hop.) 河北正定神樂院
Religieux contemplatifs. Pas d'oeuvres extérieures d'apostolat.

Personnel : RR.PP. Dom Louis Brun 汪 *f. Abbé* de N.D. de Consolation
Laurent Gérardin 柴 *f. Prieur*
Edmond Pallaget 巴 *f. Sous-Prieur*

RR.PP. Albéric Achte 安 *f.* RR.PP. Denys Van Leeuw 王 *b.*
Matthieu In 尹 *s.* Etienne Baillon 巴 *f.*
Timothée Tien 田 *s.* Vincent Che 師 *s.*
Paulin Ly 李 *s.* Constant Fiault 方 *f.*
Lucien Tchang 張 *s.* Frères convers : 18.

2. Frères Paulistes (Indigènes)

Mission Catholique Chengting (Hop.) 河北正定保祿會
Œuvres : Catéchuménats. Ecoles de prières. Ecoles primaires.

Personnel : Frères Maur Tong 董 *s. Supérieur Général*
Antoine Tong 董 *s. Assistant*

Religieux profès : 55. Novices : 2. Postulants : 30.

3. Filles de la Charité de St Vincent de Paul

Maison des Saints Anges Chengting (Hop.) 河北正定仁慈堂
Œuvres : Crèche. Orphelinat. Catéchuménat. Ouvroir externe. Dispensaires. Visites à domicile et à la prison. 2 hôpitaux pour hommes et femmes. Hospices de vieillards et de vieilles.

Personnel : Soeur Denise Dassonville 宋 *f. Supérieure*
Soeurs : 6 étrangères et 17 indigènes.

4. Filles de Saint Joseph (Indigènes)

Mission Catholique Chengting (Hop.) 河北正定若瑟會
Œuvres : Catéchuménats. Ecoles primaires. Ecoles de prières.

Personnel : Soeurs Marie Tsoei 崔 *Sup. Gén. et Marie Tcheou* 周 *Ass.*
Soeurs professes : 112. Novices : 8. Postulantes : 4.

IV. STATISTIQUES. EXERCICE 1938-1939

Population :

| | |
|---|-----------|
| Nombre approximatif des habitants | 4.000.000 |
| „ des catholiques | 51.106 |
| „ des catéchumènes | 3.547 |

Divisions Ecclésiastiques :

| | |
|--|-----|
| Districts, Doyennés ou Foranies..... | 6 |
| Stations principales où résident des missionnaires | 25 |
| „ secondaires et chrétientés annuellement visitées..... | 621 |

Loca sacra :

| | |
|---|-----|
| Eglises proprement dites (contenant au moins 400 personnes) | 59 |
| Chapelles et Oratoires..... | 414 |

Personnel :

| | |
|---|-----|
| Missionnaires étrangers (C. M.) | 15 |
| Prêtres indigènes (dont 20 C. M.)..... | 48 |
| Religieux laïcs (dont 1 étranger) | 56 |
| Religieuses (dont 7 étrangères) | 135 |

Séminaires :

| | |
|--|----|
| Grands séminaristes à Chala..... | 16 |
| Petit séminaire..... 1. Séminaristes | 60 |

Ecoles :

| | | |
|---------------------------------|-----------------------------|-------|
| Primaires supérieures | 5. Garçons (dont 307 cath.) | 579 |
| | Filles („ 167 „) | 320 |
| Primaires inférieures | 7. Garçons | 248 |
| | Filles | 181 |
| De doctrine et rudiments...116. | Garçons catholiques | 1.175 |
| | Filles „ | 1.623 |

Institutions et Œuvres :

| | | |
|-------------------------------------|------------------------------------|---------|
| Catéchuménats | 121. Auditeurs et auditrices | 3.547 |
| Orphelinats | 6. Orphelins (dont 45 garçons) | 560 |
| Atelier | 1. Apprentis | 9 |
| Ouvroirs | 3. Ouvrières | 281 |
| Hôpitaux | 2. Malades admis | 399 |
| Hospices d'aveugles | 2. Hospitalisés | 65 |
| Hospices de vieillards | 2. „ | 201 |
| Dispensaires | 4. Consultations | 114.392 |
| Visites des malades à domicile..... | | 153 |

Fruits spirituels :

| | |
|--|---------|
| Baptêmes d'adultes catéchumènes | 946 |
| „ „ in articulo mortis..... | 101 |
| „ d'enfants de chrétiens..... | 2.151 |
| „ „ de païens in periculo mortis..... | 10.301 |
| Confirmations..... | 684 |
| Confessions de précepte (annuelles) | 34.755 |
| „ de dévotion..... | 144.441 |
| Communions de précepte (pascales) | 30.928 |
| Communions de dévotion | 532.651 |
| Extrêmes-Onctions | 889 |
| Mariages (dont 26 in cultus disparitate) | 445 |

PREFECTURE APOSTOLIQUE DE KINGHSIEN (1)

Détachée du V. A. de Siensien le 28 mars 1939

(Jésuites Autrichiens S.J.)

Etendue : 12 sous-préfectures : Kih sien 冀縣, Hengshui 衡水, Tsao-kiang 棗強, Wuyi 武邑, Sinho 新河, Nankung 南宮, Fowcheng 阜城, Kucheng 故城, Wukiao 吳橋, Kinghsien 景縣, Tungkwang 東光, Ningtsing 寧津.

Population : 2.500.000.—Catholiques : 30.137.

I. PERSONNEL

Préfet Apostolique : Mgr **Leopold Brellinger** 凌安爛, S.J., autrichien, né le 27 juillet 1893, entré dans la Compagnie de Jésus le 14 août 1913, ordonné prêtre le 28 juin 1923 à Georgetown, Washington, D.C., et venu en Chine le 1er juin 1926, était recteur du théologat de Zikawei (Shanghai) depuis 1936, quand il fut élu Préfet Apostolique de Kinghsien le 4 mai 1939.

Résidence Centrale : Kinghsien 景縣.

Vicaire Délégué : R.P. **Barth. Gmeiner** 梅 S.J.

Procure à Tientsin : 53 rue St Louis.

| | |
|--|---|
| 1. District de Kinghsien 景縣 X. 11.162 | |
| KINGHSIEN 景縣 | RR.PP. Barth. Gmeiner 梅 <i>au. Vic. For.</i> Pierre Wang 王 <i>s. séc.</i> Fr.Sco. Udalrique Hainberger 林 <i>au.</i> FF.Co. Jean-Bte Huber 胡 <i>au.</i> Otton Kilank 郎 <i>au.</i> Stanislas Sou 蘇 <i>s.</i> |
| WANGCHIENZE 王謙寺黃古庄 | RR.PP. Mathias Leitenbauer 賴 <i>au.</i> |
| HOKIU 河渠 | Ignace Liou 劉 <i>s.</i> |
| KUCHENG 故城 | Jacques Liou 劉 <i>s. séc.</i> |
| FOWCHENG 阜城 | Stanislas Ho 何 <i>s. séc.</i> |
| 2. District de Nankung 南宮 X. 5.500 | |
| NANKUNG 南宮 | RR.PP. J. G. Kronthaler 龔 <i>au. Vic. For.</i> Joseph Kellner 艾 <i>au.</i> Fr.Co. Jean Tong 董 <i>s.</i> |
| CHUIYANGCHEN 垂陽鎮范家寨 | RR.PP. Joseph Tchang 張 <i>s.</i> |
| SINHO 新河團裏 | Augustin Zehetner 蔡 <i>au.</i> |
| 3. District de Kih sien 冀縣 X. 6.675 | |
| KIHSIEN 冀縣 | RR.PP. Paul Wang 王 <i>s. séc. Vic. For.</i> Jean-Bte Sue 薛 <i>s. séc.</i> |
| HENGSHUI 衡水 | Louis Wang 王 <i>s. séc.</i> |
| WUYI 武邑 | Stanislas Chow 周 <i>s. séc.</i> |
| TSAOKIANG 棗強 | |
| 4. District de Wukiao 吳橋 X. 6.800 | |
| WUKIAO 吳橋 | RR.PP. Joseph Marx 馬 <i>au. Vic. For.</i> Joseph Ou 吳 <i>s. séc.</i> |
| NINGTSING 寧津 | |
| TUNGKWANG 東光 | Joseph Hofbauer 鮑 <i>au.</i> |

(1) Les statistiques sont incluses dans celles du V. A. de Siensien.

VICARIAT APOSTOLIQUE DE PAOTINGFU

Détaché du V. A. de Pékin le 14 février 1910.

(Clergé séculier indigène)

Etendue : 11 sous-préfectures : Tsingyüan 清苑, Sūshui 徐水, Wanhsien 完縣, Tanghsien 唐縣, Wangtuh 望都, Ansin 安新, Hiunghsien 雄縣, Jungcheng 容城, Sincheng 新城, Tinghing 定興, Mancheng 滿城.

Population : 2.100.000.—**Catholiques :** 79.810.

I. HIERARCHIE

1. *Vicariat A. du Tchely Central. 1910-1924.*

Joseph Fabrègues 富, C.M. 1910-1923.

2. *Vicariat Apostolique de Paotingfu. 1924.*

Paul Montaigne 滿, C.M. 1924-1931.

II. PERSONNEL

Vicaire Apostolique : S. E. Mgr **Joseph Chow** 周濟世, C. M., né le 23 janvier 1892 à Siao kwangyang 小廣揚 (Chengtingfu), fit ses études littéraires et philosophiques au séminaire de Chengtingfu, entra dans la Congrégation de la Mission le 24 janvier 1915 à Chala, y fit ses études théologiques et y fut ordonné prêtre le 29 juin 1919. Professeur à deux reprises au petit séminaire de Chengtingfu, il fut ensuite chargé d'enseigner la philosophie au grand séminaire de Chala. Nommé Evêque titulaire de Cratia et Vicaire Apostolique de Paotingfu le 26 mars et 5 avril 1931, il fut sacré à Paotingfu, le 2 août suivant, par Mgr Montaigne.

Résidence Episcopale : Tsingyüan (*Paoting*) 清苑

Procure à Hankow 湖北漢口巴黎街卅七號 : M. Paul Yüan 袁

TSINGYUAN (*Paoting*) 清苑舊道 MM. François Che 師 *Procureur*

Résidence

Joseph Tchang 張

Ignace Yao 姚

Jean-Bte Heou 侯

Jean Jen 任

Jean-Bte Yüan 袁 *Dir. Probatorium*

Etudiant à Péking Pétang

Joseph Tchang 常 s.

Fr.Co. Paul Ki C.M.

Petit Séminaire

MM. Théodore Erkelens 林 b.C.M. *Dir.*

清苑西關車站西

Jean-Bte Corset 顧 f. C.M.

Paul Tchan 展 s. C.M.

Jean-Bte Siang 相 s. C.M.

Joseph Tseou 鄒 s. C.M.

Jules Ly 李 s. C.M.

Fr.Co. Pierre Tchao 趙 s. C.M.

1. District de Paoting 保定

TSINGYUAN (*Paoting*) 清苑舊道 M. Mathias Shu 徐 *Dir. Distr.*

- MM. Charles Tchen 陳 *s.*
 Jean Tchang 張 *s.*
 TSINGYUAN (Paoting) 清苑南關 Louis Gâté 艾 *f. C.M.*
 Paul Kao 高 *s.*
 HWANGTOW 黃陀 (清苑) Joachim Ou 吳 *s.*
 SIAOWANGTING 小望亭 (清苑藏村) Jean-Bte Liou 劉 *s.*
 Simon Ngan 安 *s.*
 SHAOKIACHWANG 邵家莊 (滿城) Jean Lu 呂 *s.*
 TUNGSIENYANG 東顯陽 (完縣) Simon Kouo 郭 *s.*
 Matthias Ly 李 *s.*

2. District de Huchu 湖渠

- HUCHU 湖渠 (徐水) MM. Vincent Tchang 張 *s. Dir. Distr.*
 Simon Tchao 趙 *s.*
 ANKIACHWANG 安家莊 (徐水) Marc Kiang 姜 *s.*
 Paul Tsoei 崔 *s.*
 TUNGMAIYING 東馬營
 (高碑店白溝河) Gérard Heou 侯 *s.*
 SINANCHEN 新安鎮 Jacques Ma 馬 *s.*
 WUKIACHWANG 吳家莊 (徐水) Paul Fan 范 *s.*
 TSANGCHU 倉巨 (定興) Marc Che 師 *s.*

3. District de Tunglü 東閭

- TUNGLUTSUN 東閭村 MM. J-M. Trémorin 戴 *f. C.M. D. Distr.*
 Vincent Ly 李 *s. C.M.*
 Rémy Marie Lignier 李 *f. C.M.*
 Thaddée Houo 霍 *s.*
 CHUANKUN 全昆 (清苑清涼城) Jean Tchang 張 *s. C.M.*
 Paul Tien 田 *s.*
 NANSUNGTSUN 南宋村 (東閭村) Paul Stanislas Houo 霍 *s.*
 CHAOKOW 趙口 (高陽) Robert Pégourié 貝 *f. C.M.*
 SUKWOCHWANG 徐各莊 (高陽) Henri Beaubis 暴 *f. C.M.*

4. District de Siechwang 謝莊

- SIEHCHWANG 謝莊 (張登) MM. Paul Liou 劉 *s. Dir. Distr.*
 Bonaventure Che 師 *s.*
 PEHCHOCHWANG 北河莊 (張登) Pierre Lao 駱 *s.*
 Joseph Tchou 朱 *s.*
 TIENKOCHEWANG 田各莊 (清苑) Thomas Ly 李 *s.*
 SIWANGLI 西王力 (清苑) Pierre Kia 賈 *s.*
 PEWANGLY 北王力 Thaddée Sou 蘇 *s.*
 WENJEN 溫仁 (清苑) Clément Wang 王 *s.*
 KIANGKIACHWANG 姜家莊 (冉莊) Balthasar Houo 霍 *s.*
 CHANGTENG 張登 Pierre-Marie Fan 范 *s.*
 TWANKIACHWANG 段家莊 Joseph Tarc. Heou 侯 *s.*

5. District de Wangtu 望都

| | |
|-------------------------|---|
| WANGTU 望都北關 | MM. Antoine Tchao 趙 <i>s. Dir. Distr.</i> Paul Liang 梁 <i>s.</i> Joseph Fan 范 <i>s.</i> |
| PAISHA 白沙 (唐縣) | Paul Lu 呂 <i>s.</i> |
| TUNGYANGCHWANG 東陽莊 (唐縣) | Paul Sie 謝 <i>s.</i> |
| CHUNGSHANYANG 中山陽 (唐縣) | Pierre Thaddée Che 師 <i>s.</i> |

6. District de Lwantow 轆頭

| | |
|--|--|
| LWANTOW 轆頭 (唐縣神南) | MM. Augustin Tchen 陳 <i>s. Dir. Distr.</i> Jacques Mong 孟 <i>s.</i> |
| NIANGTZESHEN 娘子神 (唐縣) | Léon Ly 李 <i>s.</i> |
| SHHKIATSOH 史家佐 (唐縣) | Simon Tsai 蔡 <i>s.</i> Balthasar Mong 孟 <i>s.</i> |
| TAOLI 套里 (曲陽靈鎮) | Léon Tchen 陳 <i>s.</i> |
| CHAITZE 寨子 (完縣) | Marc Ly 李 <i>s.</i> |
| <i>Au collège chinois à Péking</i> 北京輔仁司鐸書院 | Paul Tchao 趙 <i>s.</i> Joseph Ki 姬 <i>s.</i> |

III. COMMUNAUTES RELIGIEUSES

1. Filles de la Charité de St Vincent de Paul

- A.—M. Vierge Puissante** Tsingyüan (Hop.) 河北清苑西關廣慈醫院
Œuvres : Dispensaire. Hôpital. Ste Enfance. Orphelinat. Ouvroir.
 Ecole externe. Visites à domicile.
Personnel : Soeur Xavier Borderie *f. Supérieure*
 Soeurs indigènes : 6
- B.—Hôp. Ste Anne** Tsingyüan (Hop.) 河北清苑南關公教醫院
Œuvres : Hôpital. Dispensaire. Visites à domicile. Consultations.
Personnel : Soeur Agnès Dubois *f. Supérieure*
 Soeurs : 1 étrangère et 5 indigènes.

2. Franciscaines Missionnaires de Marie (1929)

- Tsingyüan (Hop.) 河北清苑南關淑慎女學校
Œuvres : Ecole. Pensionnat. Ouvroirs.
Personnel : Soeur Marie Géraldine *Supérieure*
 Religieuses : 4 étrangères et 1 indigène.

3. Filles de St Joseph (Indigènes)

- Tsingyüan (Hop.) 河北清苑鼓樓若瑟首院
Œuvres : Ecole Supérieure. Ecole de Maîtresses.
Personnel : Soeur Tchen Marie *Supérieure*. Joséphines : 65.

IV. STATISTIQUES. EXERCICE 1938-1939

Population :

| | |
|---|-----------|
| Nombre approximatif des habitants | 2.100.000 |
| „ des catholiques | 79.810 |
| „ des catéchumènes | 918 |

Divisions Ecclésiastiques :

| | |
|--|-----|
| Districts, Doyennés ou Foranies | 6 |
| Stations principales où résident des missionnaires | 34 |
| „ secondaires et chrétientés annuellement visitées | 557 |

Loca sacra :

| | |
|---|-----|
| Eglises proprement dites (contenant au moins 400 personnes) | 92 |
| Chapelles et Oratoires | 220 |

Personnel :

| | |
|--|----|
| Missionnaires étrangers (C. M.) | 7 |
| Prêtres indigènes (dont 7 C. M.) | 61 |
| Religieux laïcs indigènes C. M. | 2 |
| Religieuses (dont 77 indigènes) | 84 |

Séminaires :

| | | |
|-----------------------------------|-----------------------|----|
| Grands séminaristes à Chala | 27 | |
| Petit séminaire | 1. Séminaristes | 59 |
| Probatorium | 1. Elèves | 19 |

Ecoles :

| | | |
|------------------------------|--------------------------|-------|
| Primaires supérieures | 2. Garçons („ 17 „) | 22 |
| | Filles („ 28 „) | 47 |
| Primaires inférieures | 16. Garçons („ 230 „) | 271 |
| | Filles („ 291 „) | 326 |
| De doctrine et rudiments ... | 107. Garçons („ 945 „) | 1.700 |
| | Filles („ 873 „) | 1.262 |

Institutions et Œuvres :

| | | |
|--------------------------------------|-----------------------------------|--------|
| Catéchuménats | 26. Auditeurs et auditrices | 892 |
| Orphelinat | 1. Orphelines | 363 |
| Hôpital | 1. Malades admis | 582 |
| Dispensaires | 2. Consultations | 91.482 |
| Visites des malades à domicile | | 321 |

Fruits spirituels :

| | |
|--|---------|
| Baptêmes d'adultes catéchumènes | 273 |
| „ „ in articulo mortis | 82 |
| „ d'enfants de chrétiens | 1.347 |
| „ „ de païens in periculo mortis | 2.222 |
| Confirmations | 91 |
| Confessions de précepte (annuelles) | 25.962 |
| „ de dévotion | 134.432 |
| Communions de précepte (pascales) | 19.109 |
| „ de dévotion. | 339.634 |
| Extrêmes-Onctions | 509 |
| Mariages (dont 73 in cultus disparitate) | 339 |

VICARIAT APOSTOLIQUE DE PEKING

Succède au Diocèse de Péking supprimé. 1856.

(Lazaristes C. M.)

Etendue : L'ancienne Préfecture de Shuntienfu 順天府.

Population : 4.320.000—**Catholiques :** 259.705.

I. HIERARCHIE

1. *Archevêché de Kambalick. 1307-1483*

Jean de Montcorvin, O. F. M. 1307-1328.

R. P. Nicolas, O. F. M. 1333-1338.

R. P. Cosmas, O. F. M. 1370.

2. *Evêché de Pékin. 1690-1856.*

Bernardin della Chiesa 康, O. S. F. 1696-1721.

François de la Purification, O. S. F. 1725-1734.

Polycarpe de Souza 索, S. J. 1740-1757.

Jean-Damascène Salutti de la Conception 安, O. S. A. 1778-1781.

Alexandre de Gouvea 湯, O. S. F. 1782-1808.

Joachim de Scuza-Saraiva, C. M. 1808-1818.

Joseph Nunes Ribeiro 李, C. M. *Administrateur* 1818-1826.

Gaëtan Pires-Pereira 畢, C. M. *Administrateur* 1826-1838.

Jean de França-Castro e Moura 趙, C. M. *Administrateur* 1838-1846.

Joseph-Martial Mouly 孟, C. M., *Administrateur* 1846-1856.

3. *Vicariat A. de Pékin et de Tcbely N. 1856-1924.*

Joseph-Martial Mouly 孟, C. M. 1856-1868.

Florent Daguin 孔, C. M. *Coadjuteur* 1846-1856.

Jean-Baptiste Anouilh 董, C. M. *Coadjuteur* 1857-1864.

Edmond-François Guierry 蘇, C. M. 1868-1870.

Louis-Gabriel Delaplace 田, C. M. 1870-1884.

François Tagliabue 戴, C. M. 1884-1890.

Jean-Baptiste-Hippolyte Sarthou 都, C. M. 1890-1899.

Pierre-Marie-Alphonse Favier 樊, C. M. 1889-1905.

Stanislas-François Jarlin 林, C. M. 1905-1924.

Jean de Vienne 文, C. M. *Coadjuteur* 1919-1923.

Joseph Fabrègues 富, C. M. *Coadjuteur* 1923-1929.

4. *Vicariat Apostolique de Péking. 1924.*

Stanislas-François Jarlin 林, C. M. 1924-1933.

Joseph Fabrègues 富, C. M. *Coadjuteur* 1924-1929.

II. PERSONNEL

Vicaire Apostolique : S. E. Mgr **Paul-Léon-Cornil Montaigne** 滿德貽, C. M., né le 29 août 1883 à Terdeghem, diocèse de Lille, fit ses études secondaires à Hazebrouck et étudia la philosophie au séminaire de Solesmes. Il entra dans la Congrégation de la Mission à Paris le 3 septembre 1901; il y étudia la théologie et y fut ordonné prêtre le 25 mai 1907. Arrivé à Péking en septembre 1907, il fut professeur au grand séminaire, puis missionnaire dans le district de

Paotingfu. Après l'érection du vicariat du Tchely Central, il occupa successivement les postes de procureur du vicariat, directeur de Tunglü, directeur du petit séminaire, et enfin de provicaire. Par décrets des 25 novembre et 18 décembre 1924 il fut nommé Evêque titulaire de Sidyma et Vicaire Apostolique de Paotingfu et sacré en cette dernière ville, le 19 avril 1925, par Mgr Costantini; transféré à Péking en qualité de Coadjuteur de Mgr Jarlin, par décret du 25 janvier 1930, il lui a succédé le 26 janvier 1933.

Résidence Episcopale : Péking, Pétang. 北京西什庫北堂
Vicaire Délégué et Supérieur : M. **Gustave Vanhersecke** C.M.

Ville de Péking

- A.—Pétang (1888)** 北京西什庫北堂 Phone W. 266
Cathédrale du St Sauveur MM. **G. Vanhersecke** 德 *f. Vic. Dél.*
R. Flament 孟 *f. C.M. Prés. C. Syn.*
H. Verhaeren 惠 *b. C.M. Biblioth.*
Hipp. Tichit 狄 *f. C.M. Procureur*
Jos. Routaboul 路 *f. C.M. Aumôn.*
Philippe Ou 吳 *s. C.M. Econome*
Joseph Tcheou 周 *s.*
Jean-Bte Tou 杜 *s. C.M.*
Mathieu Ly 李 *s. C.M.*
Paroisse **Paul Tchang** 張 *s. C.M. Curé* 8.356
Matthieu Wang 王 *s. Vic.*
Jean-Gabriel Wang 王 *s. C.M.*
Petit Séminaire 小修道院 **Jacques Huysmans** 于 *b. C.M. Dir.*
Vincent Vandorpe 馮 *f. C.M.*
Thaddée Shu 徐 *s. C.M.*
Rémy Bosc 濮 *f. C.M.*
Pierre Souen 孫 *s. C.M.*
Simon Ly 李 *s. C.M.*
Drago Pakorn 郭 *y. C.M.*
Ecole de Catéchistes 明道學院 **Paul Shu** 徐 *s. Dir.*
(Maîtres laïques : 4. Etudiants : 35.) **Simon Yang** 楊 *s.*
Imprimerie 遣使會印字館 **Aym. Duvigneau** 李 *f. C.M. Dir.*
FF. Co. **Jos. Van Den Brandt** 方 *b. C.M.*
A. Koan 管 *s. C.M.*
E. Tchang 張 *s. C.M.*
Etudiant le chinois MM. **Jean Poncy** 彭 *f. C.M.*
Pierre Hahn 安 *f. C.M.*
Robert Cartier 夏 *f. C.M.*
Jozef Casl 柴 *y. C.M.*
Emile Ducarme 杜 *f. C.M. Curé*
Ignace King 景 *s.* 3.681
北京順治門內 **Paul Tchang** 張 *C.M.*

B.—Nantang (1650)

Eglise de l'Immaculée Conception
北京順治門內

- C.—Tungtang (1655)** MM. **Maur. Kavanagh** 孔 *ir. C.M. Sup.*
Eglise St Joseph Mich. Crowley 葛 *ir. C.M.* 1.910
 北京東安門外 James Feely 馬 *ir. C.M.*
 Michel Howard 和 *ir. C.M.*
 Kevin Murnaghan 穆 *ir. C.M.*
 Andrew Kavanagh 孔 *ir. C.M.*
 Thomas Rice 利 *ir. C.M.*
- D.—Sitang (1723) N.D. Mont Carmel** Jacques Ma 馬 *s. Curé* 1.165
 北京西直門內 Vincent Shu 徐 *s. C.M. Dir.*
Séminaire Préparatoire Henri Nauviole 羅 *f. C.M. Curé* 675
- E.—Légations (1901)** Paul Yé 葉 *s.*
St Michel 北京東交民巷 Narcisse Grégoire 柯 *f. C.M.* 771
- F.—Nankangtze** R.P. P. Prandi *i. O.F.M. Aumônier*
 北京崇文門外南岡子
Légation d'Italie

1. District du Kingan 京南

- NANTANG (Cf. Péking Nantang) MM. E. Ducarme 杜 *f. Dir. Distr.*
 SIAOKIAWU 肖家務(萬莊車站) Thomas Kia 賈 *s. C.M.* 3.583
 NIUFANG 牛房(安定車站) Jean-Gabriel Toung 佟 *s.* 3.749
 TSAIYUCHEN 采育(安定車站) Jean-Bte Tchang 張 *s.* 3.388
 CHENGUSZE 正福寺(北平海甸) Ernest Vincent 萬 *f.* 339
 PAIKIATOAN 白家疃(北平清河) Pierre Tchen 陳 *s. C.M.* 2.033
 CHANGSINTIEN 長辛店 Jacques Ly 李 *s.* 1.216
 Marc Tchang 張 *s.*
 SANGYU 桑峪(平西齋堂) Pierre Tchao 趙 *s.* 1.398

2. District de Chohsien 涿縣

- CHOHSIEN 涿縣城內 MM. Joseph Yao 姚 *Dir. Distr.* 4.432
 Jean Wang 王 *s.*
 SISIENPUO 西仙坡(涿縣) N... 4.416
 NANCHANG 南章 Pierre Marie Ly 李 *s.* 4.102
 SIKAOCHWANG 西臬莊(涿縣) J-Gabriel Tchao 趙 *s. C.M.* 6.253
 Joseph Hsu 許 *s. C.M.*
 ERHCHAN 二站(琉璃河) Jean-Bte Tchai 翟 *s. C.M.* 4.017
 CHANGKOWCHEN 長溝(涿縣) Venance Wen 溫 *s.* 2.847
 JENTSUN 任村(涿縣碼頭) Vincent Wang 王 *s.* 3.670
 SHIHO 石窩(涿縣) Paul Song 宋 *s. C.M.* 3.756
 SHIKIAWU 石家務(涿縣) Paul Yen 閻 *s. C.M.* 3.669
 CHOWKOCHWANG 周各莊(涿縣) N... 2.783
 LIKIAO 立教(良鄉) Paul Sie 謝 *s.* 3.019
 SILICHIH 西里池(涿縣) Matthieu Yang 楊 *s.* 2.546
 SZEKOCHWANG 泗各莊(涿縣) Joseph Paul Ly 李 *s.* 2.744
 LIUHOYING 柳河營(涿縣) André Ning 寧 *s.* 2.969
 TANGCHWANG 黨莊(琉璃河) Barthélémy Liou 劉 *s.* 2.899

| | | |
|----------------------|--------------------------------|-------|
| YANGKIALOW 楊家樓(涿縣) | MM. Jean-Bte Tchao 趙 <i>s.</i> | 2.337 |
| KUCHWANGTOW 古莊頭(亭官莊) | Franç. Tchang 張 <i>s. C.M.</i> | 2.766 |
| PUANTOWN 普安屯(寶店鎮) | Joseph Ly 李 <i>s.</i> | 1.830 |
| NANKIAO 南窖 | Etienne Wang 王 <i>s.</i> | 749 |

3. District de Kingpei 京北

| | | |
|--------------------|--|-------|
| KIAKIATWAN 賈家疃(通縣) | MM. Pierre Mong 孟 <i>s. C.M. Dir. Distr.</i> | |
| | Paul Ly 李 <i>s. C.M.</i> | 3.600 |
| | Joseph Tsi 齊 <i>s. C.M.</i> | |
| MIYUN 密雲 | Joseph Tchang 張 <i>s.</i> | 7.069 |
| | Joseph Pien 邊 <i>s.</i> | |
| PINGFANG 平房 | Vincent Yu 宇 <i>s. C.M.</i> | 3.135 |
| TUNGHSIEN 通縣西關 | Timothée Che 石 <i>s.</i> | 3.371 |
| PEICHAI 北寨(三河) | Pierre Tchang 張 <i>s.</i> | 1.872 |

4. District de Kingtung 京東

| | | |
|-------------------------|---|-------|
| TAKOWTUN 大口屯 | MM. Ge. Rembry 田 <i>f. C.M. Dir. Distr.</i> | |
| | Pierre Tcheng 鄭 <i>s. C.M.</i> | 1.450 |
| SHAOLINKOW 少林口 | Jean-Bte Ly 李 <i>s. C.M.</i> | 4.138 |
| | Jean Ho 郝 <i>s.</i> | |
| TUNKIACHWANG 敦家莊(薊縣) | Alph. Raaymaakers 董 <i>b. C.M.</i> | 4.223 |
| | Pierre Che 石 <i>s.</i> | |
| | Ignace Tsi 齊 <i>s. C.M.</i> | |
| KOWTOW 溝頭(寶邑新集) | Joseph Ly 李 <i>s. C.M.</i> | 1.779 |
| PEHWANGCHEN 北旺鎮(武清) | Jean Ly 李 <i>s. C.M.</i> | 2.919 |
| TUNGPEHCHEN 桐柏鎮(武清) | Jacques Tsoui 崔 <i>s.</i> | 2.359 |
| SIAOHANTSUN 小韓村(武清) | Paul-François Ly 李 <i>s.</i> | 3.054 |
| | Thomas Tchang 張 <i>s.</i> | |
| HWANGHOWTIEN 皇后店 | Sylvestre Ma 馬 <i>s. C.M.</i> | 2.510 |
| CHUKIAPU 朱家舖(新開口) | Vincent Fan 范 <i>s. C.M.</i> | 2.057 |
| WANGKINGTO 王慶坨 | Pierre Wang 王 <i>s.</i> | 2.343 |
| LAOCHWANGTZE 老莊子 | Paul Che 石 <i>s.</i> | 2.744 |
| LOHSHUITO 洛水坨(新開口) | Thaddée Ly 李 <i>s.</i> | 1.646 |
| CHENGKIAYING 甄家營(皇后店) | Adolphe Vavruska 萬 <i>C.M.</i> | 1.986 |
| YANGTSINCHWANG 楊津莊(下蒼鎮) | Pierre Hou 胡 <i>s.</i> | 2.235 |
| SHWANGSHUTSUN 雙樹村(楊村) | Paul Tchen 陳 <i>s.</i> | 1.847 |
| PIENCHENG 扁城 | Louis Rupart 呂 <i>C.M.</i> | 2.060 |
| PEHTANG 北塘 | Pierre Liou 劉 <i>s.</i> | 2.221 |
| TASANCHWANG 大三莊(楊村) | Paul Yang 楊 <i>s.</i> | 1.838 |
| LUTAICHEN 蘆台鎮 | Paul Hou 胡 <i>s.</i> | 1.789 |
| HULUSINCHWANG 護路新莊(大口屯) | Pierre Che 石 <i>s.</i> | 1.836 |
| HOWKIACHWANG 侯家莊(楊村) | Joseph Gasté 艾 <i>f. C.M.</i> | 1.959 |
| TSEHCHOW 次洲(張莊車站) | Simon Tchou 朱 <i>s.</i> | 1.360 |

5. District de Yungtsing 永清

| | | |
|---------------------|---|-------|
| NANKWANCHEN 南關鎮(永清) | RR.PP. Em. Mommaerts 穆 <i>b. C.I.C.M.</i> | |
| | Jean Fierens 費 <i>b. C.I.C.M.</i> | 4.364 |
| | Jean-Bte Ly 李 <i>s.</i> | |

| | | |
|------------------------|------------------------------|-------|
| | RR.PP. Joseph Ly 李 <i>s.</i> | |
| SINANCHEN 信安鎮 (勝芳) | Pierre Ye 葉 <i>s.</i> | 5.839 |
| | Isidore Jen 任 <i>s.</i> | |
| MAKIACHANG 馬家場 (南寺堡鎮) | Antoine Che 石 <i>s.</i> | 1.591 |
| | Thaddée Mu 穆 <i>s.</i> | |
| PEHMONG 北孟 (南孟鎮) | Vincent Shia 夏 <i>s.</i> | 3.918 |
| KOYUCHENG 葛漁城 (安次) | Pierre Wang 王 <i>s.</i> | 3.737 |
| KIUCHWANG 仇莊 (安次) | Paul Tchang 張 <i>s.</i> | 3.418 |
| CHANGFANGHO 丈方河 (洛堡鎮) | Gabriel Tchang 張 <i>s.</i> | 3.025 |
| PEICHAKOW 北岔口 (固安) | Joseph Tchang 張 <i>s.</i> | 3.040 |
| TAHANTSUN 大韓村 | Martin Kao 高 <i>s.</i> | 2.853 |
| HANKIACHWANG 韓家莊 (馬莊鎮) | Pierre Wang 王 <i>s.</i> | 2.734 |
| CHUKWANTUN 朱官屯 (郎房車站) | Jos. Raph. Ly 李 <i>s.</i> | 2.822 |
| MAKUNGCHWANG 馬公莊 (固安) | Laurent Ly 李 <i>s.</i> | 2.701 |
| PEHKUCHENG 固城 (平景橋) | Balth. Shia 夏 <i>s.</i> | 2.610 |
| TAPENGTSUN 大彭村 (固安) | Jean-Bte Shu 徐 <i>s.</i> | 1.341 |
| HULIN 胡林 (榆堡鎮) | Jean Shu 徐 <i>s.</i> | 2.441 |
| CHAMAFANG 查馬坊 (郎坊) | Simon Wang 王 <i>s.</i> | 2.393 |

6. District de Sukiao 蘇橋

| | | |
|---------------------------|---|-------|
| SUKIAOCHEN 蘇橋鎮 | RR.PP. Van Hemelryck 向 <i>b. C.I.C.M.</i> | |
| | Urbain Debytere 泰 <i>b. C.I.C.M.</i> | |
| | Joseph Ly 李 <i>s.</i> | 3.273 |
| ANTSU-SINCHWANG 安祖新莊 (文安) | Augustin Mong 孟 <i>s.</i> | 4.275 |
| | Paul Chow 周 <i>s.</i> | |
| KIACHWANGCHEN 賈莊鎮 (大城) | Jean Ly 李 <i>s.</i> | 4.012 |
| SHIHKOW 石溝 (勝芳) | Joseph Ma 馬 <i>s.</i> | 3.503 |
| WANGKIAKOW 王家口 | Jacques Tu 杜 <i>s.</i> | 3.637 |
| SUNKIAPU 孫家堡 (勝芳) | Pierre Shu 徐 <i>s.</i> | 3.544 |
| SINCHEN 新鎮 | Albert Desmet 德 <i>b. C.I.C.M.</i> | 2.222 |
| | Jacques Van Assche 萬 <i>b. C.I.C.M.</i> | |
| KAOKIACHWANG 高家莊 (霸縣) | Van Buggenhout 范 <i>b. C.I.C.M.</i> | |
| | Armand Florizoone 傅 <i>b. C.I.C.M.</i> | |
| | Jean Ly 李 <i>s.</i> | 3.319 |
| LITAN 里坦 (興濟) | Marc Shu 徐 <i>s.</i> | 3.202 |
| PEHCHWANGTOW 北莊頭 (新店鎮) | Alexis Han 韓 <i>s.</i> | 3.120 |
| WENAN 文安城內 | Laurent Wang 王 <i>s.</i> | 3.185 |
| TUNGLINGCHU 東零巨 (大城) | François Ly 李 <i>s.</i> | 3.006 |
| SUNSHIHCHEN 孫氏鎮 | Philippe Ly 李 <i>s.</i> | 2.618 |
| TANGERHLI 堂二里 (勝芳) | Paul Soun 孫 <i>s.</i> | 2.498 |
| SHANLAIYING 善來營 | N. . . | 2.014 |

III. COMMUNAUTES RELIGIEUSES

1. Congrégation de la Mission (Lazaristes)

Sém. St Vincent. (1909) Chala (Péking) 北京阜城門外柵欄大修道院

Cœuvres: Séminaire régional de théologie et philosophie.

Personnel: M. Octave Ferreux 樊 *f. Supérieur*

MM. **M. Van Wagenberg** 黃 *b.* MM. **Henri Marijnen** 馬 *b.*
Antoine Op Hey 柏 *b.* **Simon Fong** 馮 *s.*
Augustin Ly 李 *s.* **Roger Boudet** 戴 *f.*
Corneille Klamer 樊 *b.*

Frères Coadjuteurs : 3. Séminaristes : 90.

2. Société du Verbe Divin (S.V.D.)

A.—**Université Catholique Fu Jen** (1924.) Péking 北京輔仁大學
 * Phone W.O. 196, 396. Code Télégraphique : Steyl Peking.

Personnel : RR.PP. **Rudolphe Rahmann** 雷 *g.* *Dr phil. Recteur. Supérieur*
Auguste Jänsch 嚴 *g.* *Dr phil. Vice-Recteur*
Henri Kroes 胡 *b.* *Directeur des Etudes*
Clément Schapker 孫 *eu.* *Administrateur*
Robert Sonderkamp 宋 *g.* *Préfet du Collegium Sinicum*
Guillaume Cremers 商 *g.* *Procureur*
Jean Fu 伏 *s.* *Préfet de Discipline*

RR.PP. **Henri Busch** 卜 *g.* RR.PP. **Edouard Kroker** 羅 *g.*
Jean Cohill 寇 *eu.* **Gr. Mathews** 馬 *g.* *Dr phil.*
Eugène Feifel 豐 *g.* *absent* **Aloys Oberle** 吳 *g.*
Guil. Fitzgibbon 費 *eu.* **Edg. Oehler** 艾 *eu.* *absent*
Jos. Goertz 葛 *g.* *Dr phil.* **François Oster** 歐 *g.*
Rod. Held 賀 *g.* **Mi. Richartz**, 李 *g.* *Dr phil.*
Guillaume Hogan 關 *eu.* **Charles Roesslein** 林 *eu.*
Alph. Hotze 郝 *eu.* **Joseph Sandhaas** 桑 *eu.*
FF.Co. **Berch. Brückner** 陶 *au.* FF.Co. **Severinus Tauber** 陶 *au.*
Cephas Spee 蓋 *g.* **Donatus Végh** 杜 *bo.*

Professeurs, lecteurs, instructeurs, assistants laïcs : 116

Elèves à l'Université (dont 89 cath.) : 1265.

Elèves à l'école secondaire (dont 72 cath.) : 278.

B.—**Maison de Récréation** (1936.) Western Hills, Péking.

北京西山北安河五號普照寺

Personnel : RR.PP. **Henri Maas** 滿 *g.* *Recteur*
Charles Hohnhorst 何 *g.*
Aug. Theis 臺 *g.*

3. Congr. du Coeur Immaculé de Marie (Scheut)

2 Taipingtsang Péking. 北京太平倉二號普愛堂 Phone W.O. 394.

Personnel : RR.PP. **Joseph Verhaert** *Recteur*

Antoine Mostaert

Albert Van Melckebeke *Econome*

RR.PP. **Oscar Adriansens** RR.PP. **Ferdinand Leyns**
Hubert Biesmans **Louis Peleman**
Albert Geysen **Alois Pommé**
Gérard Goedertier **André Van Coillie**
Guillaume Grootaers **Jules Vangheluwe**
Etienne Haeseryn **Joseph Van Pelt**
Achille Lemahieu **Marcel Wille**

4. Procure du Vicariat de Suanhwafu 宣德堂

Kunghsien Hutung Péking, East City, 北京東城弓弦胡同十三號

RR.PP. Paul Gilson 任 *b. P.A.*

Pierre Th. Ly 李漁民

5. Ordre des Frères Mineurs (Franciscains) 方濟堂

Tingfu Tachieh, 18 Likwangkiao, Péking (Hop.)

北京定阜大街李廣橋十八號

Personnel : T.R.P. Alphonsus Schnusenberg 舒 *Délégué Général*

RR.PP. Fortunatus Bungarten 范 *Supérieur*

Gerardus Piotrowski 劉 *Procureur*

Beatus Theunissen 寶 *Préfet des études*

Fr.Co. Burchardus Gehrmann 愛

Missionnaires de divers Vicariats étudiant le chinois : 48.

6. Compagnie de Jésus (Jésuites)

Maison Chabanel, 1 Shihhu Hutung, Ville intérieure 5, Péking (Hop.)

北京九局內五石虎胡同一號德勝院

Personnel : RR.PP. Georges Marin 毛 *eu. Supérieur*

Edouard Desreumaux 郜 *f. Ministre et Procureur*

Rodericus Acha 勞 *e.*

Ferdinand Bortone 包 *i. Professeur*

Eustasio de Cabo 顧 *e.*

Joseph-Arturo Rodriguez 勞 *e. Professeur*

Pierre Teilhard de Chardin 德 *f.*

RR.PP. Joannes Carrascal 郜 *e. FF.Sco.* Joseph Kaufmann 甘 *ho. ..*

Hector Mauri 馬 *i.*

William Klement 甘 *eu.*

Gerardus del Valle 法 *e.*

Jacques de Leffe 傅 *f.*

FF.Sco. Joseph Borchard 卜 *g.*

Colomanus Nagy 桑 *ho.*

Joseph Castellanos 賈 *me.*

Guy Painchaud 潘 *c.*

Joannes-Ant. Colinas 葛 *e.*

Xavier Robert 祿 *f.*

Emmanuel Coutant 湯 *f.*

Antonio Ruiz 魯 *e.*

Prudentius Damboriena 唐 *e.*

Donato Scattaglia 賈 *i.*

Louis Dowd 杜 *eu.*

Karl Staudinger 陶 *au.*

Roland Dussault 索 *c.*

Paul Tiszai 翟 *ho.*

Roger Fortin 談 *c.*

Vincencio Vergara 費 *e.*

Joannes-Ant. Goyoaga 桂 *e.*

Joannes Walchars 萬 *au.*

Marc Hardy 狄 *c.*

Jesus Zarandona 桑 *e.*

Fr.Co. Joseph Schmitt 米 *f.* Fr.Co. Alphonse Wang 王 *s.*

7. Institut des Petits Frères de Marie (Maristes)

A.—Maison Provinciale (1893) Chala près Péking, Phone W.O. 2620.

北京阜城門外柵欄聖母會總院

Ceuvres : Noviciat. Juvéat. Ecole externe. Vin de messe.

Personnel : CC.FF. André-Gabriel (Robbe) 羅 *f. Provincial*

Jules-Alfred (Véricel) 魏 *f. Directeur*

Louis-Michel (*F. Giroud*) 吉 *f. Préposé au vin de messe*
Camille-Léopold (*H. Dubois*) 張 *f. Maître des novices*
Calépode (*Jean Changalat*) 范 *f. Sous-maître*
Ignace (*Nussbaum*) 雷 *f. Infirmier*
Ignace Yang 楊 *s. Econome*

Frères Maristes : 9 étrangers et 9 indigènes.

Novices : 8. Juvénistes (Ecole Primaire) : 46.

B.—Institution St Joseph (1919) Juvénat (Ecole Secondaire)

Chala près Péking. Phone W.O. 2620 北京皇城門外柵欄上義中學校

Personnel : C.F. François de Sales 穆 *f. Directeur*

Frères Maristes : 2 étrangers et 5 indigènes.

Professeurs laïcs : 3. Etudiants : 80.

C.—Notre-Dame de l'Hermitage (1917) Heishanhu par Siyüan (Hop.)

北京西苑黑山戶聖母會院

Œuvres : Sanatorium. Maison d'études et retraites

Personnel : R.P. Pierre Willems 魏 *b. Aumônier*

3 Frères Maristes indigènes, *détachés pour la garde des maisons*

D.—Coll. Français du Nantang (1891) (fondé par les Lazaristes en 1871)
 Péking 78 Shunchengkié 北京順城街七十八號法文學校

Personnel : CC.FF. Joseph-Stanislas (*Pierron*) 白 *f. Directeur.*

Joseph-Léonore (*Oberthür*) 趙 *g. Sous-directeur*

Luc Jen 任 *s. Chargé de l'école primaire*

Frères Maristes : 4 étrangers et 4 indigènes. Professeurs laïcs : 3.

Elèves : 25 à la section française et 145 à l'école primaire.

E.—Collège du Sacré-Coeur

(a) **Shengsin Middle School.** Péking, Wulungting Phone W.O. 309.

北京地安門西五龍亭教場盛新中學校

Personnel : CC. FF. Benoît Pien 卞 *s. Directeur*

Alexandre (*Joseph Pai*) 白 *s. Sous-directeur*

Frères Maristes indigènes (dont 3 étudiant à Fujen) : 6.

Professeurs laïcs : 9. Elèves (dont 42 cath) : 275.

(b) **Shengsin Ecole Primaire.** Sishihku Péking.

北京西安門內劉藍塑盛新小學校

Personnel : CC. FF. Louis Wang 王 *s. Directeur*

Jean-Bte Che 史 *s. Sous-directeur*

Frères Maristes indigènes : 5. Professeurs laïcs : 7.

Elèves (dont 228 cath) : 497

F.—Ecole St Michel (1906) Tehsin School, Hatamen Str. Péking.

北京崇文門內德新小學校

Personnel : CC. FF. Eugène Wang 王 *s. Directeur*

Clément Yang 楊 *s. Sous-directeur*

Frères Maristes indigènes : 4. Professeurs laïcs : 5.

Elèves (dont 32 cath) : 231

G.—Ecole Champagnat (1912) (Chala et Paitoize)

北京皇城門外馬尾溝育才學校

Personnel : CC. FF. **Pierre Wang** 王 *s. Directeur*

Césaire Tchang 張 *s. Sous-directeur*

Frères Maristes indigènes : 2. Professeurs laïcs : 7.

Elèves : 130 à Chala et 70 à Paitoize.

8. Filles de la Charité de St Vincent de Paul

A.—Orphelinat du Jentsetang (1862). Maison de l'Imm. Conception.

Sishihku Péking 北京西什庫仁慈堂 Phone W.O. 603.

Œuvres : Ste Enfance : enfants en nourrice. Orphelinat. Catéchuménat interne. Ouvroirs. Classes externes et internes.

Personnel : Soeur **Marie Raymond** 雷 *f. Supérieure*

Soeurs : 7 étrangères et 17 indigènes.

B.—Ste Jeanne d'Arc Yochen Middle School, Wulungting, Péking.

北京五龍亭教場佑貞學校 Phone W.O. 26.29.

Œuvres : Ecole primaire et secondaire : 232 élèves.

Dispensaire : 15.000 consultations.

Catéchuménat : 70 auditeurs et auditrices.

Personnel : R.P. **Alphonse Hubrecht** 于 *f. C.M. Aumônier*

Soeur **Anne-Marie Raymond** 雷 *f. Supérieure*

Soeurs : 3 étrangères et 7 indigènes. Aspirantes : 6.

C.—Hôpital Saint Michel (1902). Rue des Légations, Péking.

北京東交民巷法國醫院 Phone E.O. 1942.

Œuvres : Hôpital européen et chinois, Maternité. Consultations gratuites et payantes. Dispensaires. Visites à domicile.

Personnel : Soeur **Marie-Thérèse Bizemont** 孟 *f. Supérieure*

Soeurs : 10 étrangères et 5 indigènes.

D.—Hôpital St Vincent Sishihku, Péking 北京西什庫法國醫院

Œuvres : Hôpital pour hommes et femmes. Dispensaires. Ouvroirs. Asile d'enfants. Siège des Dames de la Charité.

Personnel : Soeur **Angèle Claudine Chatagnon** 沙 *f. Supérieure*

Soeurs : 1 étrangère et 7 indigènes.

E.—Hôpital Central (1918). Péking (West City).

北京西城中央醫院 Phone W.O. 584.

Œuvres : Hôpital. Dispensaires. Ecoles externes. Refuges.

Personnel : Soeur **Anne Besson** *f. Supérieure*

Soeurs : 7 étrangères et 8 indigènes.

F.—Hospice St Joseph (1902). Chounshuhutung, Péking.

北京東城椿樹胡同養老院

Œuvres : Hospice pour vieillards (hommes et femmes) 90. Ouvroir 34.

Dispensaire. Ecole paroissiale pour filles. 229.

Personnel : Soeur **Agnès Smith** *a. Supérieure*

Soeurs : 1 étrangère et 9 indigènes.

G.—Nankantze (hors Hatamen, ville chinoise) Péking. Phone 50.859

北京崇文門外南岡子天主堂

Œuvres : Ecole primaire. Ouvroir. Dispensaire. Visites à domicile.

Personnel : Soeur **Germaine Duchesne** *f. Sup.* Soeurs indigènes : 3.

9. Franciscaines Missionnaires de Marie (1915)

Pensionnat du Sacré-Coeur Péking (Hop.) Phone O.E. 749

北京王府井大街三條胡同聖心女學校

Œuvres : Pensionnat et externat pour européennes et chinoises.
Cycle complet des études françaises et anglaises.
Annexe : Ecole primaire chinoise (1er et 2ème degré.)

Personnel : Rdes Mères **Marie de la Croix** *Provinciale*
Marie de Ste Aulde *Supérieure déléguée*
Religieuses : 18 étrangères et 5 indigènes.
Agrégée indigène : 1. Aspirantes indigènes : 10.

10. Srs Servantes du Saint-Esprit (1935) 聖神傳教會

A.—**Université Catholique** Tingfu Tachieh Peking (Hop.)

北京定阜大街輔仁大學女子部

Œuvres : Section féminine de l'Université Catholique.

Personnel : Rdes Soeurs **Otgerina** 盧 *g. Supérieure*
Gemma 黎 *eu. Assistante*
Religieuses : 6 étrangères.

B.—**Fu Jen Girls' Middle School** Taipingsang Peking (Hop.)

北平太平倉輔仁女子中學部

Œuvres : Ecole secondaire (supérieure et inférieure)

Personnel : Rde Sœur **Siena** 戴 *g. Assistante*
Religieuses : 10 étrangères et 1 indigène.
Professeurs laïcs : 15. Elèves (dont 36 catholiques) : 349.

11. Filles de Saint Joseph (Indigènes)

Maison-Mère, Sishihku, Péking 北京西什庫若瑟總院

Œuvres : Ecoles Kwanghwa Secondaire 1er et 2ème degré : 163 élèves.
Primaire 1er et 2ème degré : 314 élèves.

Ecole de catéchisme : 92 élèves. Kindergarten : 74 enfants.

Maisons : Dans les districts : 39. (Ecoles internes et externes. Catéchuménats. Dispensaires. Ouvroirs).

Personnel : Rde Soeur **Thérèse Heou** 賀 *s. Supérieure Générale*
Religieuses chinoises : 128. Novices : 9.

IV. STATISTIQUES. EXERCICE 1938-1939

Population :

| | |
|---|-----------|
| Nombre approximatif des habitants | 4.000.000 |
| „ des catholiques | 259.705 |
| „ des catéchumènes | 1.750 |

Divisions Ecclésiastiques :

| | |
|--|-------|
| Districts, Doyennés ou Foranies..... | 6 |
| Stations principales où résident des missionnaires | 88 |
| „ secondaires et chrétientés annuellement visitées | 2.106 |

Loca sacra :

| | |
|---|-----|
| Eglises proprement dites (contenant au moins 400 personnes) | 58 |
| Chapelles et Oratoires..... | 528 |

Personnel :

| | |
|---|-----|
| Missionnaires étrangers (dont 29 C.M.) | 31 |
| Missionnaires étrangers au Vicariat (Cf. Congrégations Religieuses) | |
| Prêtres indigènes (dont 31 C.M.) | 106 |
| Religieux laïcs (dont 43 indigènes) | 59 |
| Religieuses (dont 181 indigènes) | 236 |

Séminaires :

| | |
|--|--------------------|
| Grand sémin. régional à Chala 1. Séminaristes du vicariat..... | 21 |
| Petit séminaire | 1. „ 60 |
| Probatorium | 1. Elèves 45 |

Ecoles (Université Fujen non comprise):

| | |
|---|----------------------------------|
| Secondaires et Supérieures... 4. Etudiants (dont 100 cath.) | 413 |
| Etudiantes („ 80 „) | 247 |
| De catéchistes | 1. Etudiants 35 |
| Primaires supérieures | 12. Garçons (dont 180 cath.) 598 |
| Filles („ 90 „) | 267 |
| Primaires inférieures | 86. Garçons („ 950 „) 2.348 |
| Filles („ 760 „) | 1.643 |
| De doctrine et rudiments ... | 249. Garçons („ 2.500 „) 2.811 |
| Filles („ 3.400 „) | 3.610 |

Institutions et Œuvres :

| | | |
|-------------------------------------|-----------------------------------|---------|
| Catéchuménats | 49. Auditeurs et auditrices | 1.713 |
| Orphelinat | 1. Orphelines | 664 |
| Ouvroirs | 7. Ouvrières | 486 |
| Hôpitaux | 3. Malades admis | 3.373 |
| Hospice de vieillards | 1. Hospitalisés | 90 |
| Dispensaires | 9. Consultations | 420.080 |
| Visites des malades à domicile..... | | 1.405 |

Fruits spirituels :

| | |
|--|-----------|
| Baptêmes d'adultes catéchumènes | 1.465 |
| „ „ in articulo mortis..... | 480 |
| „ d'enfants de chrétiens..... | 2.769 |
| „ „ de païens in periculo mortis | 2.495 |
| Conversions d'hérétiques..... | 8 |
| Confirmations..... | 600 |
| Confessions de précepte (annuelles) | 58.716 |
| „ de dévotion..... | 316.306 |
| Communions de précepte (pascales) | 40.219 |
| „ de dévotion | 1.145.041 |
| Extrêmes-Onctions | 1.112 |
| Mariages (dont 67 in cultus disparitate) | 615 |

PREFECTURE APOSTOLIQUE DE SHUNTEHFU

Détachée du V. A. de Chengtingfu le 2 mars 1933.

(Lazaristes Polonais C.M.)

Etendue : 9 sous-préfectures : Singtai 邢台, Neikiu 內邱, Yao-shan 堯山, Jenhsien 任縣, Kiulu 鉅鹿, Kwangtsung 廣宗, Pinghsiang 平鄉, Nanho 南和, Shaho 沙河.

Population : 1.100.000 environ.—**Catholiques :** 19.609.

I. PERSONNEL

Préfet Apostolique : Mgr **Ignace Krause** 葛樂才, C.M., né à Mielno (diocèse de Poznan) le 9 juin 1896, fit ses études littéraires, philosophiques et théologiques à Cracovie. Entré en communauté chez les Lazaristes à Cracovie le 18 septembre 1912, il y fut ordonné prêtre le 21 juin 1919. Missionnaire au Brésil (Etat de Parana) de 1920 à juillet 1929, il vint en Chine vers la fin de cette même année. Placé comme missionnaire dans le vicariat de Chengtingfu (13 janvier 1930) et envoyé à Shuntehfu le 22 février 1931, il assumait la direction de ce district le 27 septembre 1931. Par décret du 26 octobre 1933 il fut nommé Préfet Apostolique de la nouvelle Préfecture.

Résidence Centrale : Singtai (*Shuntehfu*) 邢台

Propréfet et Sup. Rel. : M. **Venceslas Czapla** 趙

Procure des Lazaristes : Shanghai et Tientsin.

1. District de Singtai 邢台

| | | |
|-------------------------------------|---|-------|
| SINGTAI (<i>Shuntehfu</i>) 邢台 | MM. Venceslas Czapla 趙 <i>Sup.</i> | 517 |
| <i>Résidence</i> | Venceslas Jeczmiönka 葉 | |
| | Jean Redzimski 雷 | |
| | Paul Kiao 喬 <i>s.</i> | |
| <i>Hôpital Ophtalmologique</i> | Venceslas Szuniewicz 宣 <i>Dr.</i> | |
| <i>Etudiant le chinois à Péking</i> | Adalbert Sojka 賈 | |
| | Edmond Trzeciak 柴 | |
| <i>Paroisse</i> | Etienne Teh 德 <i>s. C.M.</i> | 1.861 |
| <i>Sikwan</i> 西關 | Pierre Wei 魏 <i>s. C.M.</i> | 101 |

2. District de Kiulu 鉅鹿

| | | |
|---------------------|----------------------------------|-------|
| KIULU 鉅鹿 | MM. François Stawarski 司 | 5.953 |
| | Nicolas Tchao 趙 <i>s.</i> | |
| | Mathieu Siao 蕭 <i>s.</i> | |
| CHANKUCHAI 張固寨 (廣宗) | Martin Cymbrowski 泰 | 2.175 |

3. District de Yaoshan 堯山

| | | |
|----------------------|-------------------------------|-------|
| YAOSHAN 堯山南關 | MM. Casimir Skowyrä 郎 | 1.713 |
| | Gothard Krzysieczko 戴 | |
| TAPEICHANG 大北張 (任縣) | François Arciszewski 文 | 1.805 |
| TASINCHWANG 大辛莊 (內邱) | Stanislas Czerwinski | 1.014 |

4. District de Shaho 沙河

| | | |
|------------------|----------------------------------|-------|
| PEICHANG 北掌 (沙河) | MM. Stanislas Kotlinski 林 | 3.598 |
| | Jean Jankowski 楊 | |
| HOHSIA 河下 (邢台) | François Krzyzak 史 | 872 |

II. COMMUNAUTES RELIGIEUSES

1. Filles de la Charité de St Vincent de Paul

Hôpital Catholique Singtai (Hop.) 河北邢台公教醫院

Œuvres : Hôpital ophtalmologique. Hospice. Ecole. Ouvroir. Ste Enfance. Dispensaires. Visites à domicile.*Personnel* : Soeur **Hélène Ginal** *Supérieure*

Soeurs : 6 étrangères et 6 indigènes.

2. Filles de Saint Joseph (Indigènes) 若瑟院

Mission Catholique Singtai (Hop.) 河北邢台天主堂

Personnel : Soeur **Lucie Tang** *Supérieure*

Religieuses : 5. Novices : 9

III. STATISTIQUES. EXERCICE 1938-1939

Population :

| | |
|---|-----------|
| Nombre approximatif des habitants | 1.100.000 |
| „ des catholiques | 19.609 |
| „ des catéchumènes | 7.833 |

Divisions Ecclésiastiques :

| | |
|--|-----|
| Districts, Doyennés ou Foranies | 4 |
| Stations principales où résident des missionnaires..... | 8 |
| „ secondaires et chrétientés annuellement visitées | 277 |

Loca sacra :

| | |
|---|-----|
| Eglises proprement dites (contenant au moins 400 personnes) | 13 |
| Chapelles et Oratoires..... | 126 |

Personnel :

| | |
|---------------------------------------|----|
| Missionnaires étrangers C.M. | 15 |
| Prêtres indigènes (dont 2 C.M.) | 5 |
| Religieux laïc étranger | 1 |
| Religieuses (dont 11 indigènes) | 18 |

Séminaires :

| | |
|---|---|
| Grands séminaristes : 1 à Rome et 1 à Chala | 2 |
| Petits séminaristes à Chengting | 9 |

Ecoles :

| | | |
|-------------------------------|--------------------------------|-----|
| Primaires supérieures | 2. Garçons (dont 45 cath.) ... | 113 |
| | Filles („ 11 „) .. | 11 |
| Primaires inférieures..... | 20. Garçons („ 358 „) ... | 758 |
| | Filles („ 32 „) ... | 32 |
| De doctrine et rudiments..... | 74. Garçons catholiques | 802 |
| | Filles „ | 703 |

Institutions et Œuvres :

| | | |
|--------------------------------------|------------------------------------|---------|
| Catéchuménats | 160. Auditeurs et auditrices | 7.104 |
| Orphelinat | 1. Orphelins (dont 10 garçons) | 159 |
| Ouvroir | 1. Ouvrières | 34 |
| Hôpital | 1. Malades admis | 899 |
| Hospices de vieillards | 2. Hospitalisés..... | 39 |
| Dispensaires | 12. Consultations | 106.646 |
| Visites des malades à domicile | | 3.234 |

Fruits spirituels :

| | |
|--|---------|
| Baptêmes d'adultes catéchumènes | 895 |
| „ „ in articulo mortis..... | 89 |
| „ d'enfants de chrétiens..... | 599 |
| „ „ de païens in periculo mortis | 1.261 |
| Confirmations..... | 686 |
| Confessions de précepte (annuelles) | 12.592 |
| „ de dévotion..... | 66.178 |
| Communions de précepte (pascales) | 10.903 |
| „ de dévotion | 161.995 |
| Extrêmes-Onctions | 330 |
| Mariages (dont 49 in cultus disparitate) | 151 |

VICARIAT APOSTOLIQUE DE SIENHSIEN

Décembre du diocèse de Pékin le 30 mai 1856.

(Jésuites Français et Chinois S.J.)

Etendue : 9 sous-préfectures : Hokien 河間, Shenhsien 深縣, Kiaoho 交河, Wukiang 武強, Anping 安平, Jaoyang 饒陽, Jenkiu 任邱, Suning 肅甯, Sienhsien 獻縣.

Population : 2.500.000.—**Catholiques :** 46.139.

I. HIERARCHIE

1. *Vicariat A. du Tchely Sud-Est. 1856-1924.*

Adrien Languillat 郎, S. J. 1856-1864.

Edouard-Auguste Dubar 杜, S. J. 1864-1877.

Henri Bulté 步, S. J. 1880-1900.

Henri Maquet 馬, S. J. 1901-1919.

Henri Lécroart 劉, S. J. 1919-1924.

2. *Vicariat Apostolique de Sienhsien. 1924.*

Henri Lécroart 劉, S. J. 1924-1936.

II. PERSONNEL

Vicaire Apostolique : S. E. Mgr François-Xavier Tchao 趙振聲, S.J., né à Kinghsien le 30 novembre 1894, entra dans la Compagnie de Jésus le 15 octobre 1913 et fut ordonné prêtre le 25 août 1926 à Enghien (Belgique). Il était directeur du district de Hokien depuis 1935, quand il fut nommé Evêque titulaire de Bisica et Vicaire Apostolique le 2 décembre 1937. Il a été sacré à Sienhsien le 27 mars 1938 par Mgr Tsoei.

Résidence Episcopale : Changkiachwang 張家莊 (泊頭)

Supérieur Régulier et Vicaire Délégué : R.P. Henri Jomin 饒 f.

1. Résidence de Changkiachwang 泊頭張家莊

Noviciat et Philosophie S.J. Collège Chinois. Petit Séminaire.

Personnel : RR.PP. Eugène Kammerer 甘 f. *Recteur*

Mathieu Tsoei 崔 s. *Maître des Novices*

Etienne Merveille 梅 f. *Ministre*

RR.PP. Louis Buriez 廉 f. RR.PP. Gervais Olivier 何 f.

Henri Bernard 裴 f. Henri Réal 廖 f.

André Deltour 杜 f. François Resch 司 ho.

Pierre Dubus 步 f. Stanislas Tchang 張 s.

Valentin Gissingier 安 f. Paul Cheng 程 s.

Elie Hopsomer 梅 f. Louis Schanté 沈 f.

Joannes Yang 楊 s. Emile Vandewalle 房 f.

Pierre Mertens 談 f. Henri Viot 姚 f.

Jean Motte 穆 f.

Scol. Arthur Baur 潘 f. Scol. Joseph Lou 盧 s.

Joseph Yang 楊 s. Jacques Sou 蘇 s.

Jacques Liou 劉 s. Joseph Tchang 張 s.

Mathias Liou 劉 s. Antoine Wang 王 s.

Philosophes S.J. : 20. Rhétoriciens S.J. : 14.

FF.Co. **Nicolas Haser** 韓 *f.* FF.Co. **Xavier Ma** 馬 *s.*
Paul Yang 楊 *s.* **Paul Siao** 蕭 *s.*
Pierre Yang 楊 *s.* **Michel Tchang** 張 *s.*
Philippe Yang 楊 *s.* **Paul Tchou** 朱 *s.*
Simon Yang 楊 *s.* **Jos. Villaume** 宋 *f.*
Joseph Liou 劉 *s.* **Coloman Varga** 范 *bo.*
Joseph Ma 馬 *s.* **Pierre Wang** 王 *s.*

Novices scolastiques : 10. Novices coadjuteurs : 8.

2. Ecole des Hautes Etudes et Musée Hoangho

(*cf. Vicariat de Tientsin*)

3. Diverses Sections du Vicariat Apostolique

(a) District de Hokien 河間 X. 13.451

HOKIEN 河間 RR.PP. **Francois Dupont** 彭 *f. Sup. V. For.*
Résidence **Pierre Achotegui** 邵 *e. Ministre*
Grand Séminaire **Louis Ly** 李 *s. S.J.*
Jean-Bte Ly 李 *s. S.J.*
Raymond Liou 劉 *s. S.J.*
Joseph Siué 薛 *s. S.J.*
Ignace Han 韓 *s.*
René Archen 申 *f. S.J.*
FF.Co. **Joseph Mi** 彌 *s.*
Charles Wang 王 *s.*
Jean-Bte Wang 王 *s.*

(b) District de Jenkiu 任邱 X. 9.018

JENKIU 任邱 RR.PP. **Stanislas Tchang** 張 *s. Vic. For.*
Joseph Ly 李 *s.*
Pierre Ou 吳 *s. S.J.*

(c) District de Fangkiakata 范家圪達

FANKIAKATA 范家圪達(興濟) RR.PP. **Anatole Ghestin** 丁 *f. S.J. V. For.*
Alphonse Gasperment 孟 *f. S.J.*
WANGTSAIKIEN 王蔡間(大城西) **Pierre Siu** 徐 *s.*
WOFOTANG 臥佛堂 **Xavier Siu** 徐 *s.*

(d) District de Sienhsien 獻縣 X. 16.057

SIENHSIEN 獻縣 RR.PP. **Joseph Ho** 何 *s. S.J. Vic. For.*
Pierre Liou 劉 *s. S.J.*
Paul Wang 王 *s. S.J.*
Job Yang 楊 *s.*
André Tien 田 *s.*

(e) District de Kiaoho 交河 X. 7.012

KIAOHO 交河(泊頭) RR.PP. **André Joliet** 余 *f. S.J. Vic. For.*
Paul Fan 范 *s.*
Paul Fong 馮 *s.*
Paul Fou 傅 *s.*
François Mou 穆 *s.*

- (f) District de Shenhsien 深縣 X. 9.882
 SHENHSIEN 深縣 RR.PP. Em. Aizier 葉 f. S.J. Vic. For.
 Louis Tchang 張 s. S.J.
 Joseph Tien 田 s. S.J.
 Stanislas Ly 李 s.
 Simon Liou 劉 s.
 François Sou 蘇 s.

III. COMMUNAUTES RELIGIEUSES

1. Auxiliatrices des âmes du Purgatoire (1922)

Sienhsien 河北獻縣仁慈堂

Œuvres : Ecole-Noviciat de Vierges Catéchistes. Pensionnats pour jeunes filles. Ecole externe. Ouvroirs. Orphelinat. Dispensaire.

Personnel : Rdes Mères Marie de St Simon (*Mitsche*) 米 f. Supérieure
 Marie de Ste Suzanne (*Behaghel*) 雷 f. Assist.

Religieuses : 7 étrangères et 12 indigènes.

2. Adoratrices du Précieux Sang

Personnel : Religieuses : 15 étrangères et 9 chinoises.

3. Soeurs de Notre-Dame du Purgatoire (Indigènes)

Congr. diocésaine à vœux simples. Erection canonique le 5 mai 1932.

Mis. Cath. Hokien (Hop.) 河北河間天主堂

Œuvres : Enseignement. Soins des malades. Sainte Enfance.

Personnel : Soeurs Marie-Gertrude 安 Supérieure régionale
 Marie St Paul 張 Supérieure locale

Religieuses professes : 19. Novices : 7.

4. Vierges de la Présentation (Indigènes)

Association de Vierges sans vœux ni vie commune. Apostolat féminin.

Mission Catholique Sienhsien (Hop.) 河北獻縣

Personnel : Rde Mère Sup. des Auxiliatrices du Purgatoire Sup. Rég.

Vierges associées : 41.

IV. STATISTIQUES. EXERCICE 1938-1939 (1)

Population :

| | |
|---|-----------|
| Nombre approximatif des habitants | 5.000.000 |
| „ des catholiques | 86.276 |
| „ des catéchumènes | 17.586 |

Divisions Ecclésiastiques :

| | |
|--|-----|
| Districts, Doyennés ou Forânes | 9 |
| Stations principales où résident des missionnaires..... | 29 |
| „ secondaires et chrétientés annuellement visitées | 698 |

Loca sacra :

| | |
|---|-----|
| Eglises proprement dites (contenant au moins 400 personnes) | 38 |
| Chapelles et Oratoires..... | 459 |

(1) Dans les statistiques ci-jointes sont incluses celles de la Préfecture Ap. de Kinghsien, détachée du Vicariat au mois de mars 1939.

Personnel :

| | |
|---|-----|
| Missionnaires étrangers S.J. | 73 |
| Prêtres indigènes (dont 20 S.J.) | 44 |
| Religieux laïcs S.J. (dont 5 étrangers) | 29 |
| Religieuses (dont 86 indigènes) | 107 |

Séminaires :

| | | |
|-----------------------|-----------------------|-----|
| Grand séminaire | 1. Séminaristes | 16 |
| Petit „ | 1. „ | 98 |
| Probatorium | 1. Etudiants | 217 |

Ecoles :

| | | |
|-------------------------------|-----------------------------------|-------|
| Secondaires | 2. Etudiants (dont 109 cath.)... | 109 |
| | Etudiantes („ 8 „)... | 8 |
| De catéchistes | 2. Etudiants | 27 |
| | Etudiantes | 25 |
| Primaires supérieures | 13. Garçons catholiques | 519 |
| | Filles catholiques | 203 |
| Primaires inférieures | 348. Garçons (dont 33 cath.)..... | 7.597 |
| | Filles („ 5 „)..... | 1.893 |
| De doctrine et rudiments 684. | Garçons catholiques | 5.668 |
| | Filles catholiques..... | 4.798 |

Institutions et Œuvres :

| | | |
|--------------------|-------------------------|--------|
| Orphelinats | 2. Orphelines .. | 38 |
| Hôpital | 1. Malades admis | 38 |
| Dispensaires. | 20. Consultations | 11.446 |

Fruits spirituels :

| | |
|---|---------|
| Baptêmes d'adultes catéchumènes | 3.816 |
| „ „ in articulo mortis..... | 450 |
| „ d'enfants de chrétiens | 1.947 |
| „ „ de païens in periculo mortis | 17.064 |
| Conversions d'hérétiques | 69 |
| Confirmations .. | 1.732 |
| Confessions de précepte (annuelles) | 51.464 |
| „ de dévotion | 376.675 |
| Communions de précepte (pascales) | 51.485 |
| „ de dévotion | 905.487 |
| Extrêmes-Onctions | 810 |
| Mariages (dont 35 in cultus disparitate)..... | 563 |

VICARIAT APOSTOLIQUE DE SUANHWAFU

Détaché du V. A. de Pékin le 10 mai 1926.

(Clergé séculier indigène)

Etendue : 10 sous-préfectures : Süanhwa 宣化, Wanchüan 萬全, Lungkwan 龍關, Chihcheng 赤城, Hwailai 懷來, Yangyüan 陽原, Hwaiian 懷安, Yühsien 蔚縣, Yenking 延慶, Cholu 涿鹿.
Population : 1.700.000.—**Catholiques** : 35.241.

I. HIERARCHIE

Philippe Tchao 趙, 1926-1927

Pierre Tcheng 程, 1928-1935

II. PERSONNEL

Vicaire Apostolique : S. E. Mgr **Joseph Tchang Juinpo** 張潤波, né le 4 avril 1899 à Shwangshutze (V. A. de Péking), fit ses études au petit et au grand séminaire de Péking, fut ordonné prêtre à Chala le 22 décembre 1922, professa au petit séminaire de Péking pendant sept ans, puis devint directeur des étudiants catholiques à l'Université Fu Jen. Depuis 1933, il enseignait la littérature chinoise et la philosophie au Collège de la Propagande à Rome. Nommé Evêque titulaire de Tadamata et Vicaire Apostolique de Süanhwafu le 7 juillet 1936, il fut sacré à Rome par S. E. le Cardinal Cremonesi le 28 octobre de la même année.

Résidence Episcopale : Süanhwa 宣化

• *Vicaire Délégué* : R.P. **Venance Tchao** 趙

Procure à Péking 北平東城弓弦胡同十三號 宣德堂 R.P. Gilson

SUANHWA 宣化 (平綏路) RR.PP. **Venance Tchao** 趙懷信 *Vic. Dél.*

Résidence

Guillaume Tien 田永年

André Ngan 安欽明

Petrus Souen 孫占凱

Mathias Tou 杜秉春

Jacques Liou 劉雅古

Séminaire Régional

Nicolas Wenders 文 *b. Recteur*

Michel Keymolen 葛 *b.*

Mathieu Jouan 阮鐵生

Petit Séminaire

Pierre Wang 王木鐸 *Directeur*

Jean-Bte Tchang 張振華

Pierre Shia 夏清穎

Vincent Ma 馬超驊

1. District de Süanhwa 宣化

SUANHWA 宣化 (察哈爾) RR.PP. **Mathias Yu** 宇煥廷 *Vic. For.*

Thaddée Sze 司修禮 2.147

Nankwan 南關

François Souen 孫紹賢 *Vicaire*

SHANGCHWANGTZE

Thomas Kouo 郭振宗 2.000

上莊子 (察哈爾沙嶺子)

Dominique Wang 王文

| | | |
|--|---------------------|-------|
| KALGAN (<i>Changkiakon</i>) 張家口 RR.PP. N. | | 301 |
| SANLICHWANG 三里莊(柴溝堡) | Jean-Bte Han 韓士舉 | 1.453 |
| MENGIAPEN 孟家墳(柴溝堡) | Paul Sze 司修義 | 1.424 |
| YUNGNINGCHENG 永寧城 | Paul Alph. Liou 劉慶儒 | 1.454 |
| HWALAN 懷安 | Jean Wen 溫忠信 | 1.018 |

2. District de Shwangshutze 雙樹子

| | | |
|-----------------------------|-------------------------------------|-------|
| SHWANGSHUTZE 雙樹子(涿鹿) RR.PP. | Laurent Tchang 張步峽 <i>Vic. For.</i> | |
| | Pierre Fr. Ly 李德志 <i>Procureur</i> | |
| | François Tchang 成白雲 | 1.025 |
| SUKIAPANG 蘇家房(下花園) | Jean-Bte Sing 邢義 <i>Vicaire</i> | 1.352 |
| CHIHFANGKOW 紙房溝(懷來) | Mathias Tchao 趙奎 | 1.967 |
| ERHPUTZE 二堡子(涿縣) | Jacques Kouo 郭振鐸 <i>V.F.</i> | 838 |

3. District de Sihoying 西合營

| | | |
|-------------------------|--------------------|-------|
| SIHOYING 西合營(蔚縣) RR.PP. | Vincent Pai 白世清 | 2.798 |
| | Jean-Bte Ma 馬超明 | |
| LINGLO 綾羅(蔚縣) | Joseph Jen 任秉禮 | 1.928 |
| SHANGYINGCHWANG 上營莊(蔚縣) | Joseph Ly 李景春 | 2.081 |
| ANKIACHWANG 安家莊(蔚縣常寧) | Mathias Tchang 張全昌 | 728 |

4. District de Nantun 南屯

| | | |
|-------------------------|--------------------------------|-------|
| NANTUN 南屯(宣化深井堡) RR.PP. | Joseph Ou 吳光季 <i>Vic. For.</i> | 2.178 |
| | Joseph Ma 馬光伯 | |
| MACHUANPU 馬圈堡(陽原) | Laurent Shu 徐木欣 <i>Vicaire</i> | 1.673 |
| HUTOTIEN 霹靂店(宣化) | Mathias Tien 田生春 | 3.113 |
| NIHOWAN 泥河灣(宣化化稍營) | Joseph Ly 李文宗 | 1.914 |
| TUNGCHENG 東城(陽原) | Jean-Bte Tchai 翟德風 | 1.035 |
| SISIAOCHWANG 西小莊(陽原) | Joseph Tchou 朱河 | 1.690 |

III. COMMUNAUTES RELIGIEUSES

1. Cisterciens de la Stricte Observance (O.C.R.) 1883

N. D. de la Consolation Yangkiaping (Cha.) 察哈爾懷來楊家坪
Persomel: RR.PP. Dom Louis Brun 汪 *f. Abbé*

Idesbalde Lowyck 盧 *b. Prieur Claustral*

Antoine Fan 范 *s. Sous-Prieur*

| | |
|----------------------------------|-------------------------------|
| RR.PP. Jean-Bte Tien 田 <i>s.</i> | RR.PP. Simon Shu 徐 <i>s.</i> |
| Gérard Tchang 張 <i>s.</i> | Romuald Shia 夏 <i>s.</i> |
| Alphonse Joseph Shu 徐 <i>s.</i> | Bonaventure Tchao 趙 <i>s.</i> |
| Placide Pan 潘 <i>s.</i> | Emm. de Valicourt 萬 <i>f.</i> |
| Narcisse Janne 任 <i>f.</i> | Augustin Faure 樊 <i>f.</i> |
| Emile Ying 尹 <i>s.</i> | Paulin Ly 李 <i>s.</i> |
| François Dye 狄 <i>f.</i> | Maur Bougon <i>f.</i> |
| Hilaire Chen 沈 <i>s.</i> | Etienne Maury <i>f.</i> |

Religieux de Choeur (dont 9 clercs): 51.

Frères Convers (dont 14 novices): 52.

Novices et Postulants (dont 5 clercs): 20.

2. Institut des Petits Frères de Marie (Maristes) 1930

Ecole St Bernard Yangkiaping via Hwailai (Cha.) 察哈爾懷來楊家坪

Œuvres : Enseignement primaire et secondaire.

Personnel : CC.FF. **Joseph** (*Gérard*) 何 *Directeur*

Jean (*Simon*) 傅 *Sous-directeur*

Frères Maristes indigènes : 3.

3. Congrégation des Disciples du Seigneur

S. E. Mgr le Vicaire Apostolique *Supérieur de la Congrégation*

Maison d'Emmaüs Süanhwa (Cha.) 察哈爾宣化

Œuvres : Juvénat. Noviciat. Petit séminaire.

Personnel : M. **Joseph Kouo** *Supérieur*

Prêtres : 10. Etudiants : 15. Frères : 3. Novices : 4.

4. Filles de Saint Joseph (Indigènes)

Süanhwa (Cha.) 察哈爾宣化財神廟街

Œuvres : Sainte Enfance. Enseignement. Catéchismes. Dispensaire.

Personnel : Soeur **Meng** 孟 *Supérieure*. Religieuses : 33. Novices : 3.

Etablissements : 5 dans les districts.

IV. STATISTIQUES. EXERCICE 1938-1939

Population :

| | |
|---|-----------|
| Nombre approximatif des habitants | 1.700.000 |
| „ des catholiques | 35.241 |
| „ des catéchumènes | 1.110 |

Divisions Ecclésiastiques :

| | |
|--|-----|
| Districts, Doyennés ou Foranies | 4 |
| Stations principales où résident des missionnaires | 22 |
| „ secondaires et chrétientés annuellement visitées..... | 428 |

Loca sacra :

| | |
|---|-----|
| Eglises proprement dites (contenant au moins 400 personnes) | 35 |
| Chapelles et Oratoires | 155 |

Personnel :

| | |
|--|----|
| Missionnaires étrangers (dont 2 séculiers) | 16 |
| Prêtres indigènes (dont 42 séculiers) | 52 |
| Religieux laïcs indigènes..... | 55 |
| Religieuses indigènes | 33 |

Séminaires :

| | |
|--|----|
| Grand séminaire régional..... 1. Séminaristes du Vicariat..... | 17 |
| Petit „ „ 1. „ „ | 64 |

Ecoles :

| | |
|--|-------|
| Primaires supérieures..... 2. Etudiants (dont 80 cath.)... | 95 |
| Etudiantes | 70 |
| Primaires inférieures17. Garçons..... | 441 |
| Filles | 360 |
| De doctrine et rudiments ...114. Garçons catholiques | 1.336 |
| Filles „ | 1.043 |

Institutions et Œuvres :

| | |
|---|-------|
| Catéchuménats d'hommes....23. Auditeurs et auditrices | 1.110 |
| Orphelinats 5. Orphelines | 432 |
| Hospices de vieillards..... 2. Hospitalisés | 12 |
| Dispensaire 1. Consultations | 5.277 |

Fruits spirituels :

| | |
|---|---------|
| Baptêmes d'adultes catéchumènes | 428 |
| „ „ in articulo mortis | 71 |
| „ d'enfants de chrétiens | 1.238 |
| „ „ de païens in periculo mortis. | 1.934 |
| Conversions d'hérétiques..... | 29 |
| Confirmations | 1.096 |
| Confessions de précepte (annuelles) | 15.950 |
| „ de dévotion | 100,764 |
| Communions de précepte (pascales) | 13.220 |
| „ de dévotion | 435.927 |
| Extrêmes-Onctions | 454 |
| Mariages (dont 3 in cultus disparitate) | 263 |

PREFECTURE APOSTOLIQUE DE TAMING

Détachée du V. A. de Sienhsien le 11 mars 1935.

(Jésuites Hongrois S.J.)

Etendue : 4 sous-préfectures : Taming 大名, Nanlo 南樂, Tsingféng 清豐, Puyang 濮陽, et la partie du Changyüan 長垣 et Tungming 東明 à l'Ouest du Fleuve Jaune.

Population : Environ 2.000.000.—**Catholiques :** 39.937.

I. PERSONNEL

Préfet Apostolique : Mgr **Nicolas Szarvas 查宗夏**, S. J., né le 4 novembre 1890 à Dunaszentbenedek (Pest m.) Hongrie, fit ses études gymnasiales au collège des Jésuites à Kalocsa. Il entra dans la Société de Jésus le 5 août 1906, fit ses études philosophiques et théologiques à Innsbruck, fut ordonné prêtre le 26 juillet 1920 et arriva en Chine le 22 septembre 1922. Il étudia le chinois à Shanghai, et après un an de séjour dans la mission de Wuhu il était envoyé dans la mission de Sienhsien comme missionnaire dans le district de Taming; en 1930 ministre de section, en 1931 vice-supérieur et vicaire délégué de la partie sud de la mission, il fut par décret de la Propagande le 31 janvier 1936 nommé Préfet Apostolique de Taming, dont il prit possession le 25 mars 1936. Il est en même temps supérieur régulier de la mission.

Résidence Centrale : Taming 大名

Propréfet et Vicaire Délégué : R.P. **Joseph Németh 聶**, S.J.

Procure des Jésuites : Tientsin 53 Rue St Louis.

Résidence Centrale et Collège St Stanislas

| | | |
|---|---|------------------------------------|
| TAMING 大名 | RR.PP. J. Németh 聶 <i>ho. S.J. Recteur</i> | 973 |
| | Leo Gantois 耿 <i>f. S.J. Ministre</i> | |
| | Georges Litványi 李 <i>ho. S. J. D. Coll.</i> | |
| | Edmond Molnár 牟 <i>ho. S.J.</i> | |
| | Pierre Suen 孫 <i>s. S.J.</i> | 450 |
| | Alb. Wetterwald 萬 <i>f. S.J.</i> | |
| | Joseph Szajkó 葛 <i>ho. S.J. Procureur</i> | |
| FF. Co. Arp Herhold 郭 <i>ho.</i> | FF. Co. Georges Császár 晁 <i>ho.</i> | |
| | Alex. Lindenberger 林 <i>ho.</i> | Zoltán Kollár 駱 <i>ho.</i> |
| | Alph. Litzler 雷 <i>f.</i> | Etienne Bencze 雷 <i>ho.</i> |
| | Simon Tchang 張 <i>s.</i> | |

1. District de Taming 大名

| | | |
|-----------|---|-------|
| TAMING 大名 | RR.PP. Joseph Németh 聶 <i>ho. S.J. Vic. For.</i> | |
| | Paulus Hanrion 杭 <i>f. S.J.</i> | 1.310 |
| | Ludov. Pál 巴 <i>ho. S.J.</i> | 1.036 |
| | Paulus Tchang 張 <i>s.</i> | 4.511 |
| | Josephus Tien 田 <i>s.</i> | 3.545 |
| | Josephus Toan 段 <i>s.</i> | 1.644 |
| | Simon Shu 徐 <i>s.</i> | 2.936 |

2. **District de Nanlo 南樂**
 NANLO 南樂 RR.PP. Joseph Yang 楊 *s. V. For.* 3.346
 Stanislas Yang 楊 *s.*
3. **District de Tsingfeng 清豐**
 TSINGFENG 清豐 RR.PP. Ch. Herpy 郝 *ho. S.J. V. For.* 3.768
 Paul Wang 王 *s.*
4. **District de Puyang 濮陽**
 PUYANG 濮陽 RR.PP. G. Lischerong 隆 *ho. S.J. Sup. V. For.*
 Etienne Koch 高 *ho. S.J.* 4.119
 Paulus Yang 楊 *s.*
 P. Bugada 步 *i. S.J.* 3.799
 Etienne Kerekes 柯 *ho. S.J.* 1.982
 Alex. Horváth 霍 *ho. S.J.* 1.862
 Sylvester Ou 吳 *s.* 1.510
 FF.Co. J. Acsbolt 山 *ho. S.J.*
 Paul Gömöri 梅 *ho. S.J.*
 Mich. Fekete 戴 *ho. S.J.*
5. **District de Changyüan 長垣**
 CHANGYUAN 長垣 RR.PP. Eugène Zsámár 馬 *ho. S.J. V. For.* 3.146
 Paulus Shu 徐 *s.*

II. COMMUNAUTE RELIGIEUSE

Soeurs de N. D. de Kalocsa (Hongroises) 1926Rde Soeur Marie Léopoldine (Pfeiffer) 雷 *Vicaire Supérieure***A.—Taming** Faubourg (Hop.) 河北大名城外*Œuvres* : Pensionnat. Ecole de Vierges institutrices. Externat de païennes. Dispensaire.*Personnel* : Rde Soeur Marie Scholastica (Ban) 班 *Supérieure*
 Religieuses professes (dont 7 indigènes) : 23**B.—Taming** Ville (Hop.) 河北大名城內*Œuvres* : Orphelinat. Ecole externe. Pensionnat. Asile de vieilles.
 Ecole de prières. Dispensaire.*Personnel* : Rde Soeur Marie Marguerite (Hirmann) 奚 *Supérieure*
 Religieuses : 6 étrangères et 4 indigènes.**C.—Puyang.** (Hop.) 河北濮陽*Œuvres* : Ecole de Vierges institutrices. Ecole de prières. Dispensaire.
 Orphelinat. Asile de vieilles.*Personnel* : Rde Soeur Marie Angelina (Burgstaler) 步 *Supérieure*
 Religieuses : 5 étrangères et 2 indigènes.

III. STATISTIQUES. EXERCICE 1938-1939

Population :

| | |
|---|-----------|
| Nombre approximatif des habitants | 2.000.000 |
| „ des catholiques | 39.937 |
| „ catéchumènes | 3.442 |

Divisions Ecclésiastiques :

| | |
|--|-----|
| Districts, Doyennés ou Foranies..... | 5 |
| Stations principales où résident des missionnaires..... | 15 |
| „ secondaires et chrétientés secondaires et annexes..... | 975 |

Loca sacra :

| | |
|---|-----|
| Eglises proprement dites (contenant au moins 400 personnes) | 20 |
| Chapelles et Oratoires | 212 |

Personnel :

| | |
|--|----|
| Missionnaires étrangers S.J. | 18 |
| Prêtres indigènes (dont 1 S.J.) | 15 |
| Religieux laïcs (dont 3 indigènes) S.J. | 22 |
| Religieuses (dont 13 indigènes) | 36 |

Séminaires :

| | | |
|---------------------------|-----------------------|----|
| Grands séminaristes | 3 | |
| Petit séminaire | 1. Séminaristes | 16 |
| Ecole préparatoire | 1. Elèves..... | 9 |

Ecoles :

| | | |
|--|---------------------------|-------|
| Secondaires et supérieures... 2. Etudiants (dont 24 cath.) | 51 | |
| Etudiantes („ 13 „) | 20 | |
| De catéchistes..... 2. „ | 66 | |
| Primaires inférieures | 4. Garçons („ 46 „) | 125 |
| | Filles („ 40 „) | 89 |
| Primaires inférieures | 35. Garçons („ 313 „) | 1.326 |
| | Filles („ 140 „) | 471 |
| De doctrine et rudiments ... | 362. Garçons („ 1324 „) | 2.453 |
| | Filles („ 1811 „) | 2.402 |

Institutions et Œuvres :

| | | |
|--------------------------------------|------------------------|--------|
| Orphelinats | 2. Orphelines | 45 |
| Ateliers | 4. Apprentis | 26 |
| Ouvroirs | 4. Ouvrières | 31 |
| Hospices de vieilles | 2. Hospitalisées..... | 26 |
| Dispensaires | 6. Consultations | 53.725 |
| Visites des malades à domicile | | 82 |

Fruits spirituels :

| | |
|--|---------|
| Baptêmes d'adultes catéchumènes | 1.037 |
| „ „ in articulo mortis | 214 |
| „ d'enfants de chrétiens | 773 |
| „ „ de païens in periculo mortis | 5.678 |
| Confirmations | 573 |
| Confessions de précepte (annuelles) | 17.787 |
| „ de dévotion | 107.431 |
| Communions de précepte (pascales) | 17.787 |
| „ de dévotion | 353.545 |
| Extrêmes-Onctions | 702 |
| Mariages (dont 142 in cultus disparitate)..... | 311 |

VICARIAT APOSTOLIQUE DE TIENTSIN

Détaché du V. A. de Pékin le 27 avril 1912.

(Lazaristes C.M.)

Etendue : 7 sous-préfectures : Tientsin 天津, Tsinghai 靜海, Tsinghsien 青縣, Tsanghsien 滄縣, Nanpi 南皮, Yenshan 鹽山, Kingyun 慶雲.
Population : 2.500.000.—**Catholiques** : 54.632.

I. HIERARCHIE

1. *Vicariat A. du Tchely Maritime. 1912-1924.*

Paul Dumond 杜, C. M. 1912-1920.

Jean de Vienne 文, C. M. 1920-1924.

2. *Vicariat Apostolique de Tientsin. 1924.*

II. PERSONNEL

Vicaire Apostolique : S. E. Mgr **Jean de Vienne** 文貴賓, C.M., né à Douai (Nord) le 2 avril 1877, entré dans la Congrégation de la Mission le 9 mars 1895, ordonné prêtre le 9 juin 1900, professeur à l'école apostolique de Lyon, arriva en Chine (Péking) en 1901; directeur du grand séminaire de Péking, puis du district du Kingtung, et ensuite des novices à Chala, il fut nommé Evêque titulaire d'Abrittum et Coadjuteur de Mgr Coqset le 10 août 1915 et sacré à Chengting par Mgr Jarlin, le 21 novembre suivant; il lui succéda le 4 février 1917 puis fut nommé Coadjuteur de Mgr Jarlin, par décret du 2 avril 1919. Un nouveau décret du 12 juillet 1920 le nomma Administrateur Apostolique du Tchely Maritime, et enfin Vicaire Apostolique du même Vicariat le 12 juin 1923.

Résidence Episcopale : Tientsin 天津西開*Supérieur Religieux* : M. **Henri Cény** 司 f.

1. District de Tientsin 天津

TIENTSIN

MM. **Henri Cény** 司 f. C.M. *Supérieur**Eglise Cathédrale* : 天津西開**Joseph Ho** 賀 s. C.M. *Curé* 5.950

Phone : 30247

François Selincka 謝 ho. C.M.**Jean-Bte Wang** 王 s.**Tiburce Tchang** 張 s.**Pierre Che** 師 s.**Pierre Sou** 蘇 s.**Joseph Ma** 馬 s. C.M.**Jean Wang** 王 s.**Jean Tchao** 趙 s.**Jean Yang** 楊 s.**Joseph Molinari** 穆 f. C.M. 700**Dominique Saint-Martin** Jf. C.M.**Emile Tiberghien** 狄 f. C.M. 6.186**Dominique Wang** 王 s.**Jacques Che** 師 s. C.M.*Eglise St Joseph* 天津西南城角**Joseph Ly** 李 s.

1.002

JENTZECHWANG 仁慈莊 MM. Joseph Cornet 高 *f. C.M.* 762
 SIENSHUIKU 鹹水沽 Louis Gimalac 金 *f. C.M.* 836

2. District de Tsinghai 靜海

TSINGHAI 靜海 MM. Chrét. Jansen 楊 *b. Dir. Distr.*
 Joseph Tchang 張 *s.* 3.401
 TANGKWANTUN 唐官屯 Jean Sou 蘇 *s.* 1.773
 Melchior Tchang 張 *s.*
 KWANPUTOW 管鋪頭 Jean Ho 何 *s.* 1.934
 HINGTSI 興濟 Joseph Wang 王 *s.* 916

3. District de Tsangchow 滄州

TSANGHSIEN 滄縣 MM. Jos. Giacone 賈 *i.C.M. Dir. Distr.*
 Benoit Tchang 張 *s.* 2.776
 André Liou 劉 *s.*
 TAKAOHO 大高河 Joseph Ly 李 *s.* 2.194
 CHANGYENHENG 張彥恒 Xavier Liou 劉 *s.* 589
 YENSHAN 鹽山 François Jereb 葉 *y. C.M.* 2.319
 Pierre Labat 藍 *f.*
 PEHCHUTSUN 北褚村 Jean Ou 吳 *s.* 1.869
 CHANGHWETING 張會亭 Mathias Liou 劉 *s.* 2.688
 YANGKIATSI 楊家集 Joseph Ou 吳 *s.* 1.615

4. District de Kingyun 慶雲

KINGYUN 慶雲 MM. Louis Ly 李 *s. Dir. Distr.* 2.750
 Mathias Ting 丁 *s.*
 CHANGKIA 常家 Pierre Tchang 張 *s.* 3.419
 JENKIA 任家 Pierre Shu 徐 *s.* 2.996
 TAKOWKIA 大勾家 Joseph Tchang 張 *s.* 2.524
 KIWANGKIAO 杞王橋 Barnabé Liou 劉 *s.* 3.276
 Léon Houi 回 *s.*
 HOKIA 河家 Alphonse Tchao 趙 *s. C.M.* 2.147

III. COMMUNAUTES RELIGIEUSES

1. Congrégation de la Mission (Lazaristes)

Procure (1861) 17 Rue de Verdun, Tientsin 天津法租界首善堂

Personnel: MM. François-Xavier Desrumaux 羅 *f. Visiteur, Procureur*

Félicien Couybes 魏 *f.*

Fr.Co. Joseph Van Tiggel 王 *b.*

2. Compagnie de Jésus (Jésuites)

A.—Procure 53 Rue St Louis, Tientsin 天津法租界崇德堂

Personnel: RR.PP. René Charvet 尙 *f. Procureur*

Klok 柯 *b. Aide-Procureur*

Julien Ghyselink 薊 *b.*

B.—Hautes Etudes Industrielles et Commerciales. Musée Hoangho.

Race Course Rd, Tientsin. Phone: 33792. 天津馬場道工商學院

Personnel: RR.PP. René Charvet 尙 *f. Recteur*

Stanislas Liou 劉 *s. Ministre*

Pierre Leroy 羅 *f. Directeur du Musée*

- RR.PP. Paul Bornet 鄂 *f.* RR.PP. Gottfried Borsch *g.*
 Vedastus Denis 鄧 *f.* Maximilien Laplasie 籍 *f.*
 Bernard Moriseaux 牟 *f.* Henri Pattyn 巴 *f.*
 Edouard Petit 狄 *f.* René Petit 貝 *f.*
 Pierre Pollet 暴 *f.* Jacques Roi 王 *f.*
 Barthélemy Tchao 趙 *s.* François Théry 田 *f.*
 Maurice Trassaert 湯 *f.* Rodolphe Villavicencio 衛 *au.*
 Louis Wattine 房 *f.*
- FF. Sco. André Fong 馮 *s.* FF. Sco. Charles Ginther *au.*
 Joseph Hochstrasser *g.* Pierre Kao 高 *s.*
 Otto Konig *au.* Jean Monsterleet *f.*
- FF. Co. Alois Fong 馮 *s.* Théod. Moegling 林 *f.* et Fr. Leineweber *g.*
 Elèves : 320 au cours supérieur et 696 au cours préparatoire.

3. Congr. du Coeur Immaculée de Marie (Scheut)

Procure, Rue Favier 113, Tientsin. Phone 32208. 天津法租界普愛堂

Personnel : RR.PP. Ernest Dieltiens 丁 *b.* Procureur
 Hilaire Rodts 羅 *b.*
 Léon Van Dijck 狄 *b.*

4. Ordre des Frères Mineurs (Franciscains)

Procure, 36 via Ermanno Carlotto, Tientsin 天津意租界方濟堂

Personnel : RR.PP. François Ormazabal 丁 *e.*
 Fredericus Kosic 柯 *i.*
 Julien Mestdagh 魯 *b.*

5. Société St François Xavier de Parme (S. X)

Hôpital Italien Tientsin 河北天津意國醫院

Personnel : RR.PP. Natale Vaccari 萬 *i.* Procureur
 Eugène Pelerzi 貝 *i.*
 Jean Morandi 莫 *i.*
 Alphée Emaldi 恩 *i.*

6. Institut des Petits Frères de Marie (Maristes)

A.—Ecole Municipale Franco-Chinoise (1895)

Tientsin Sikai 天津西開 Phone 31971.

Personnel : CC.FF. Louis-Claudius (*Aug. Gibaudean*) 葛 *f.* Directeur
 Joseph-Romain (*Jos. Cordier*) 馬 *Sous-Directeur*
 Frères : 6 étrangers et 3 indigènes. Professeurs laïcs. : 14.
 Elèves : Enseignement secondaire : 410 ; primaire : 403.

B.—Collège St Louis (1891) Tientsin 195 Rue St Louis 天津法租界

Personnel : C.F. Faust (*Dignam*) Directeur
 Frères : 14 étrangers et 1 indigène.
 Elèves (dont 64 catholiques) : 225.

7. Filles de la Charité de St Vincent de Paul

A.—Hôpital Général, Tientsin Sikai 天津老西開法國醫院 Phone 30417.

Ceuvres : Hôpital. Orphelinat. Ouvroir. Dispensaires.

Personnel : Soeur Marie-Louise Lebrun *f.* Supérieure
 Soeurs : 7 étrangères et 11 indigènes.

B.—Maison de Charité Tientsin 天津小洋貨街仁慈堂 Phone 22582.

Œuvres : Hospice. Crèche. Catéchuménat. Dispensaire.

Personnel : Soeur **Louise Groussard** *f. Supérieure*

Soeurs : 1 étrangère et 4 indigènes.

8. Franciscaines Missionnaires de Marie

Pensionnat Saint Joseph, Rue Sabouraud, Tientsin (Hop.) 河北天津

Personnel : Rde Mère **Marie de la Montagne Supérieure**

Religieuses : 23 étrangères et 5 indigènes.

Elèves (dont 105 catholiques) : 374

9. Soeurs Franciscaines d'Egypte

Hôpital Italien Tientsin (Hop.) 河北天津

Œuvres : Hôpital. Dispensaire. Ouvroir. Ecole.

Personnel : Rdes Mères **Artemisia Gariglio Provinciale**

Marie Jerizza Supérieure

Religieuses : 10 étrangères et 12 indigènes.

10. Filles de Saint Joseph (Indigènes)

Personnel : Soeur **Agathe Sou 蘇 Supérieure**. Soeurs professes : 37.

11. Soeurs Mis. de l'Immaculée Conception (Canada)

Personnel : Rde Soeur **Veneranda Bohlen Supérieure**

Religieuses : 11 étrangères.

IV. STATISTIQUES. EXERCICE 1938-1939

Population

| | |
|---|-----------|
| Nombre approximatif des habitants | 2.500.000 |
| „ des catholiques | 54.632 |
| „ des catéchumènes | 1.765 |

Divisions Ecclésiastiques :

| | |
|--|----|
| Districts, Doyennés ou Foranies | 4 |
| Stations principales où résident des missionnaires | 24 |
| „ secondaires et chrétientés annuellement visitées | |

Loca sacra :

| | |
|---|-----|
| Eglises proprement dites (contenant au moins 400 personnes) | 22 |
| Chapelles et Oratoires..... | 240 |

Personnel :

| | |
|---|-----|
| Missionnaires étrangers | 46 |
| Prêtres indigènes (dont 8 religieux)..... | 35 |
| Religieux laïcs (dont 9 indigènes)..... | 35 |
| Religieuses (dont 64 indigènes)..... | 123 |

Séminaires :

| | |
|---|----|
| Grands séminaristes à Chala | 7 |
| Petit séminaire 1. Séminaristes | 50 |

Ecoles :

| | | |
|-------------------------------|-------------------------------|-------|
| Des Hautes Etudes..... | 1. Etudiants (dont 159 cath.) | 1.016 |
| Secondaires et supérieures... | 3. Etudiants („ 188 „) | 746 |
| „ „ „ | 2. Etudiantes („ 126 „) | 755 |
| Primaires supérieures..... | 3. Garçons („ 68 „) | 211 |
| „ „ „ | 3. Filles („ 45 „) | 223 |
| Primaires inférieures..... | . Garçons („ 1173 „) | 2.558 |
| | Filles („ 447 „) | 1.119 |
| De doctrine et rudiments..... | . Garçons | 1.408 |
| | Filles („ 1282 „) | 1.371 |

Institutions et Œuvres :

| | | |
|-----------------------------|------------------------|---------|
| Orphelinats | 2. Orphelines | 71 |
| Ouvroirs | 2. Ouvrières | 65 |
| Hôpitaux | 2. Malades admis | 4.195 |
| Hospice de vicillards | 1. Hospitalisés | 25 |
| Dispensaires | 5. Consultations | 142.730 |

Fruits spirituels :

| | |
|---|---------|
| Baptêmes d'adultes catéchumènes | 1.418 |
| „ „ in articulo mortis..... | 375 |
| „ d'enfants de chrétiens | 1.338 |
| „ „ de païens in periculo mortis | 2.287 |
| Conversions d'hérétiques..... | 24 |
| Confirmations..... | 1.645 |
| Confessions de précepte (annuelles) | 22.213 |
| „ de dévotion..... | 173.567 |
| Communions de précepte (pascales) | 20.421 |
| „ de dévotion | 434.222 |
| Extrêmes-Onctions | 430 |
| Mariages (dont 132 in cultus disparitate) | 334 |

PREFECTURE APOSTOLIQUE DE YIHSIEN

Détachée des V. A. de Paotingfu et de Pékin le 25 mai 1929.

(Stigmatins Italiens C.P.S.)

Etendue : 3 sous-préfectures : Yihsien 易縣, Laishui 涑水, Laiyüan 涑源. Et territoire de Sanpouo 三坡 (Péking).

Population : 800.000.—**Catholiques :** 5.737.

I. HIERARCHIE

1. *Mission Indépendante de Yihsien. 1929-1936.*

Tarcisio Martina 馬 C.P.S. 1929-1936.

2. *Préfecture Apostolique de Yihsien. 1936.*

II. PERSONNEL

Préfet Apostolique : Mgr Tarcisio Martina 馬迪儒, C.P.S., né le 17 septembre 1887 à Gemona (Udine), entra chez les Stigmatins à Vérone le 10 octobre 1903, fut ordonné prêtre le 6 août 1911 et arriva en Chine en janvier 1926. Il fut nommé Supérieur de la Mission par décret du 24 octobre 1929, puis Préfet Apostolique le 3 janvier 1936.

Résidence Centrale : Yihsien 易縣

1. District de Yihsien 易縣

YIHSIEN 易縣

RR.PP. Dario Wegher 衛 *i. V. Dél. et Proc.*

Paulus Ly 李 *s. Dir. Ecole Prép.*

Severino Fontana 馮 *i.*

Marco Blasutig 白 *i.*

LIANGKOCHWANG 良各莊

Angelo Caimi 安 *i. Dir. P. Sém.*

Simon Yuan 袁 *s. Curé*

Primo Carnovali 高 *i. Professeur*

2. District de Sishannan 西山南

SISHANNAN 西山南(西山北) RR.PP. Erminio Pojer 包 *i. Dir. Distr.*

Franciscus Liu 劉 *s.*

KAOSHECHWANG 高士莊(易縣)

Auguste Tsai 蔡 *s.*

3. District de Laiyüanhsien 涑源

LAIYUAN 涑源

R.P. Jean-Bte Carnovali 高 *i.*

4. District de Laishui 涑水

LAISHUI 涑水

RR.PP. Valerio Tomasi 德 *i. Sup. D. Distr.*

Job Tsai 蔡 *s.*

Fr. Co. Ugo Giardinieri 吳 *i.*

II. COMMUNAUTES RELIGIEUSES

1. Soeurs Franciscaines Missionnaires d'Egypte

A.—Yihsien (Hop.) Mission Catholique 河北易縣天主堂

Œuvres : Dispensaires. Ecoles. Orphelinat. Ouvroir.

Personnel : Rde Soeur Maria-Chiarina *i. Supérieure*

Religieuses : 1 étrangère et 4 indigènes.

B.—Liangkochwang (Hop.) Mission Catholique. 河北易縣良各莊

Œuvres : Hospice de vieillards.

Personnel : Rde Soeur Maria-Caterina *i. Sup.* Religieuses : 2 indigènes.

2. Srs du S-Coeur de Jésus pour la Prop. de la Foi

Œuvres : Ecoles. Catéchuménats.

Personnel : Soeurs indigènes professes : 9. Novices indigènes : 7

III. STATISTIQUES. EXERCICE 1938-1939

Population :

| | |
|--|---------|
| Nombre approximatif des habitants..... | 800.000 |
| „ des catholiques | 5.737 |
| „ des catéchumènes | 421 |

Divisions Ecclésiastiques :

| | |
|--|----|
| Districts, Doyennés ou Foranies | 4 |
| Stations principales où résident des missionnaires..... | 6 |
| „ secondaires et chrétientés annuellement visitées | 82 |

Loca sacra :

| | |
|---|----|
| Eglise proprement dite (contenant au moins 400 personnes) | 1 |
| Chapelles et Oratoires..... | 20 |

Personnel :

| | |
|--|----|
| Missionnaires étrangers (C. P. S.) | 11 |
| Prêtres indigènes séculiers | 5 |
| Religieux laïc étranger (C. P. S.) | 1 |
| Religieuses (dont 3 étrangères)..... | 22 |

Séminaires :

| | |
|---|----|
| Grands séminaristes à Süanhwafu..... | 3 |
| Petit séminaire 1. Séminaristes | 29 |
| Probatorium 1. Elèves | 15 |

Ecoles :

| | | |
|------------------------------|----------------------------|-----|
| De catéchistes | Etudiants (dont 32 filles) | 52 |
| Primaires inférieures | 35. Garçons („ 118 cath.) | 549 |
| | Filles („ 80 „) | 290 |
| De doctrine et rudiments ... | 28. Garçons („ 300 „) | 388 |
| | Filles („ 120 „) | 156 |

Institutions et Œuvres :

| | | |
|-----------------------------|------------------------|--------|
| Ouvroir..... | 1. Ouvrières | 15 |
| Hospice de vieillards | 1. Hospitalisés | 35 |
| Dispensaires | 5. Consultations | 22.130 |
| Visites à domicile | | 450 |

Fruits spirituels :

| | |
|--|--------|
| Baptêmes d'adultes catéchumènes | 198 |
| „ „ in articulo mortis | 290 |
| „ d'enfants de chrétiens..... | 153 |
| Confirmations..... | 23 |
| Confessions de précepte (annuelles) : 1.441 ; de dévotion..... | 16.600 |
| Communions de précepte (pascales) : 1.181 ; de dévotion..... | 67.432 |
| Extrêmes-Onctions | 48 |
| Mariages (dont 22 in cultus disparitate)..... | 34 |

VICARIAT APOSTOLIQUE DE YUNGNIEN

Détaché du V. A. de Sienhsien le 24 mai 1929.

(Clergé séculier indigène)

Etendue : Les 10 sous-préfectures de l'ancien Kwangpingfu 廣平府

Population : 3.115.000.—Catholiques : 50.031.

I. HIERARCHIE

1. *Préfecture Apostolique de Yungnien. 1929-1933.*
Joseph Tsoui 崔 1929-19332. *Vicariat Apostolique de Yungnien. 1933.*

II. PERSONNEL

Vicaire Apostolique : S. E. Mgr **Joseph Tsoui** 崔守恂, né à Siaotien (Hokien) le 27 juillet 1877, ordonné prêtre à Sienhsien le 19 mars 1904, fut vicaire forain de Kingchow, puis de Weihsien. Il fut nommé Préfet Apostolique par décret du 24 mai 1929, ensuite Vicaire Apostolique et Evêque titulaire de Tanais le 9 et 16 mars 1933; il fut sacré par S. S. le Pape Pie XI, à St Pierre de Rome, le 11 juin suivant.

Résidence Episcopale : Chaokiachwang 威縣趙家莊CHAOKIACHWANG
趙家莊(威縣)MM. **Lucas Wang** 王 *Dir. Sém. et Ecoles***Paulus Tchao** 趙
Thaddaeus Liou 劉
Anton Ly 李**Jacques Yen** 閻
Simon Liou 劉**Raymondus Ly** 李

WEITSUN 魏村(威縣)

CHANGKIACHWANG 張家莊(威縣)

TSINGHO 清河(德縣)

YUNGNIEN 永年城內

LINMINGKWAN 臨洺關

Petrus Fei 費**Joseph You** 游**Jean-Bte Tchang** 張**Joseph Liou** 劉**Aloys Wei** 魏

SIAOPEHWAN 小北汪(永年)

NANLIYAO 南里岳(曲周)

FEISIANG 肥鄉

Mathieu Tchang 張**Damien Liou** 劉**Joseph Wang** 王**Joseph Tchao** 趙

SITUNCHWANG 西莊屯(鷄澤)

CHENGAN 城安

PENGCHENGCHEN 彭城鎮

PEHCHANGERH 北張爾莊(邯鄲)

Joannes Yin 尹**Philippe Ho** 何**Paul Tcheng** 鄭**Aloysius An** 安

III. COMMUNAUTE RELIGIEUSE

Congregatio Spiritus Sti Paracliti 聖神安慰會

Weitsun via Weihsien (Hop.) 威縣魏村

Œuvres : Enseignement et charité.*Personnel* : Soeur **Liou Kin Wei** 劉敬畏 *Supérieure*

Religieuses professes : 31. Novices : 15.

IV. STATISTIQUES. EXERCICE 1938-1939

Population :

| | |
|---|-----------|
| Nombre approximatif des habitants | 3.115.000 |
| „ des catholiques | 50.031 |
| „ des catéchumènes | 2.737 |

Divisions Ecclésiastiques :

| | |
|--|-----|
| Stations principales où résident des missionnaires | 14 |
| „ secondaires et chrétientés annuellement visitées | 286 |

Loca sacra :

| | |
|---|-----|
| Eglises proprement dites (contenant au moins 400 personnes) | 9 |
| Chapelles et Oratoires | 159 |

Personnel :

| | |
|-----------------------------------|----|
| Prêtres indigènes séculiers | 22 |
| Religieuses indigènes | 31 |

Séminaires :

| | | |
|---------------------------|-----------------------|----|
| Grands séminaristes | 26 | |
| Petit séminaire | 1. Séminaristes | 41 |
| Probatorium | 1. Elèves | 22 |

Ecoles :

| | | |
|-----------------------------|------------------------------|-----|
| Primaires inférieures | 3. Garçons catholiques | 150 |
| | Filles catholiques | 78 |

Institutions et Œuvres :

| | | |
|-----------------------------|------------------------|-------|
| Orphelinats | 2. Orphelines | 162 |
| Hospice de vieillards | 1. Hospitalisés | 4 |
| Dispensaires | 2. Consultations | 1.081 |

Fruits spirituels :

| | |
|---|---------|
| Baptêmes d'adultes catéchumènes | 798 |
| „ „ in articulo mortis | 112 |
| „ d'enfants de chrétiens | 979 |
| „ „ de païens in periculo mortis | 2.614 |
| Confirmations..... | 234 |
| Confessions de précepte (annuelles) | 31.554 |
| „ de dévotion..... | 216.718 |
| Communions de précepte (pascales) | 31.588 |
| „ de dévotion | 607.765 |
| Extrêmes-Onctions | 428 |
| Mariages (dont 7 in cultus disparitate) | 296 |

VICARIAT APOSTOLIQUE DE YUNGPINGFU

Détaché du V. A. de Pékin le 23 décembre 1899.

(Lazaristes Hollandais C.M.)

Etendue : 10 sous-préfectures : Lulung 盧龍, Fengjun 豐潤, Tsunhwa 遵化, Yutien 玉田, Linyu 林榆, Lanhsien 灤縣, Loting 樂亭, Funing 撫甯, Tsienan 遷安, Changli 昌黎.

Population : Environ 4.000.000.—**Catholiques :** 35.615.

I. HIERARCHIE

1. *Vicariat A. du Tchely Oriental. 1899-1924.*

Ernest-François Geurts 武, C.M., 1900-1924.

2. *Vicariat Apostolique de Yung ping fu. 1924.*

II. PERSONNEL

Vicaire Apostolique : S. E. Mgr Ernest-François Geurts 武致中, C.M., né à Maashees (Nord-Brabant, Hollande), le 9 décembre 1862, entré à St Lazare le 8 octobre 1882, ordonné prêtre à Chengtingfu le 1er mai 1887, missionnaire au Tchely S. O., puis à Péking, était directeur du district de Süanhwafu quand il fut nommé Evêque titulaire de Rhinocorura et premier Vicaire Apostolique du Tchely Oriental le 24 décembre 1899. Il fut sacré le 4 février 1900 à Bois-le-Duc.

Coadjuteur : S. E. Mgr Eugène-Joseph-Hubert Lebouille 劉士杰, C.M., né le 7 février 1878 à Hoensbroek (Limbourg Hollandais), fit ses études secondaires à Wernhoutsburg, entra dans la Congrégation de la Mission à Saint-Lazare, le 6 septembre 1897, étudia la philosophie et la théologie à Paris et à Panningen, fut ordonné prêtre à Bois-le-Duc le 28 mai 1904 et arriva en Chine le 26 septembre suivant. Il fut successivement procureur du vicariat, directeur du petit séminaire et provicaire. Le 16 et 18 juillet 1928, il a été nommé Evêque titulaire de Conana et Coadjuteur de Mgr Geurts ; il fut sacré à Yungpingfu le 18 novembre suivant par Mgr Geurts.

Résidence Episcopale : Lulung (*Yung ping*) 盧龍

Supérieur Régulier : Corneille Louws 陸

Procure des Lazaristes : Shanghai et Tientsin.

LULUNG (*Yung ping*) 盧龍 MM. C. Louws 陸 *Supérieur, Curé* 1.352

Jules Ortmans 孟 *Préfet du Collège*

François Willemen 魏

Louis Schmid 董 *Dir. Ec. de Catéch.*

Jean-Bte Tiggelman 楊 *Rect. P. Sém.*

Joseph Lan 藍 華廷 C.M. s.

Antoine van Woerkom 范

Jacques Meijs 梅 *Procureur*

Joseph Sou 蘇 百鈞

HWANGHWAKIANG 黃花港 (豐潤) Corneille Dekkers 安

| | |
|--|------------------------------|
| | MM. Henri Botermans 包 |
| | Antoine Graafmans 華 |
| SIAOTAOTI 小稻地 (胥各莊) | Abel Ngan 安兆民 C.M. |
| KIACHWANGTZE 賈莊子 (遵化) | Jean René Tchen 陳文彬 |
| | Jean Tchao 趙希哲 |
| LINYU (<i>Sbanbaikwan</i>) 臨榆 | Théodore Zigenhorn 徐 |
| TAITOWYING 台頭營 (撫寧) | Hubert van Musch 汪 |
| | Thomas Wang 王永鐸 |
| TANGSHAN 唐山 | Guillaume Scherjon 薛 |
| | Antoine Herrijgers 和 |
| | Joseph Wang 王德霖 |
| MAWANTO 麻灣坨 (古冶) | Joseph Hsu 許世魁 C.M. |
| | Louis Tchang 張世舟 |
| ANKOCHWANG-Sud 安各庄 (南) | Grégoire Ly 李鴻祥 C.M. |
| ANKOCHWANG-Nord 安各庄 (北) | Jean Herrijgers 和 |
| | Jean-Bte de Bakker 德 |
| TSUISINCHWANG 崔新莊 (灤縣) | Jean Coonen 高 |
| | Guillaume Dirven 邸 |
| | Joseph Tchao 趙若瑟 |
| NANCHUAN 暖泉 (馬城) | Bernard de Lepper 羅 |
| | François Verhoeven 傅 |
| KIENCHANGYING 建昌營 (遷安) | Pierre Lan 藍天牧 C.M. |
| | Pierre-Marie Lan 藍廷村 |
| PEHKIANG 北港 (興城鎮) | Adrien Verdonk 萬 |
| KUKIATIENTSE 顧家店子 (安山) | Mathias Tchen 陳景福 |
| | Pierre Mewiss 葛 |
| <i>Etudiant le chinois à Péking (Pétang)</i> | Nicolas Roozen 文 |
| | Nicolas Dames 聶 |
| | Lambert Steenstra 鄭 |

II. COMMUNAUTES RELIGIEUSES

1. **Frères de N-D des VII Douleurs (Voorhout)(1927)**

Hospice Tangshan (Hop.) 河北唐山貧民教養院

Œuvres : Atelier et école de métiers. Orphelinat*Personnel* : Rd Frère **Ladislav Oostermeyer** *Supérieur*

Frères : 8 étrangers et 1 chinois.

2. **Filles de la Charité de St Vincent de Paul (1920)**

Ste Louise de Marillac Tangshan (Hop.) 河北唐山培仁女子學校

Œuvres : Ecoles primaires et secondaire. Catéchuménat. Orphelinat.
Ouvroir. Dispensaires. Hospice. Visites à domicile.*Personnel* : Soeur **Levallois** *Supérieure*

Soeurs : 6 étrangères et 12 indigènes.

3. **Soeurs de l'Immaculée Conception (indigènes)**

Maison-Mère Lulung (Hop.) 河北盧龍聖母院

Œuvres : Ecoles internes et externes. Catéchuménats. Orphelinats.*Personnel* : Soeur **Marie Wang** 王 *Supérieure Générale*. Religieuses : 33.*Maisons* dans les districts : 4.

III. STATISTIQUES. EXERCICE 1938-1939

Population :

| | |
|---|-----------|
| Nombre approximatif des habitants | 4.000.000 |
| ,, des catholiques | 35.615 |
| ,, des catéchumènes | 1.837 |

Divisions Ecclésiastiques :

| | |
|--|-----|
| Stations principales où résident des missionnaires..... | 15 |
| ,, secondaires et chrétientés annuellement visitées..... | 535 |

Loca sacra :

| | |
|---|----|
| Eglises proprement dites (contenant au moins 400 personnes) | 2 |
| Chapelles et Oratoires..... | 79 |

Personnel :

| | |
|---|----|
| Missionnaires étrangers C.M. | 27 |
| Prêtres indigènes (dont 6 C.M.)..... | 14 |
| Religieux laïcs (dont 1 indigène) | 9 |
| Religieuses (dont 47 indigènes)..... | 54 |

Séminaires :

| | |
|---|----|
| Grands séminaristes à Kashing et à Chala..... | 5 |
| Petit séminaire | 29 |

Ecoles :

| | | |
|-------------------------------|-------------------------------|-----|
| Secondaire et supérieure..... | 1. Etudiantes (dont 34 cath.) | 280 |
| Primaires supérieures..... | 3. Garçons (,, 39 ,,) | 92 |
| | Filles (,, 11 ,,) | 140 |
| Primaires inférieures..... | 13. Garçons (,, 211 ,,) | 696 |
| | Filles (,, 98 ,,) | 916 |
| De doctrine et rudiments..... | 73. Garçons catholiques | 827 |
| | Filles ,, | 785 |

Institutions et Œuvres :

| | | |
|-----------------------------|-----------------------------------|--------|
| Catéchuménats..... | 66. Auditeurs et auditrices | 1.873 |
| Orphelinats | 7. Orphelins (dont 70 garçons) | 174 |
| Ateliers | 2. Apprentis..... | 70 |
| Ouvroir..... | 1. Ouvrières..... | 114 |
| Hospice de vieillards | 1. Hospitalisés | 77 |
| Dispensaires..... | 3. Consultations..... | 34.725 |

Fruits spirituels :

| | |
|--|---------|
| Baptêmes d'adultes catéchumènes | 566 |
| ,, ,, in articulo mortis | 340 |
| ,, d'enfants de chrétiens..... | 1.010 |
| ,, ,, de païens in periculo mortis | 1.414 |
| Conversions d'hérétiques | 8 |
| Confirmations | 1.382 |
| Confessions de précepte (annuelles) : 17.491 ; de dévotion | 75.471 |
| Communions de précepte (pascales) : 16.471 ; de dévotion | 278.936 |
| Extrêmes-Onctions | 298 |
| Mariages (dont 97 in cultus disparitate)..... | 309 |

IV. REGION

SHANTUNG (Sung.)

山 東

1. V. A. de **Chefoo** 煙台
2. V. A. de **Chowtsun** 周村
3. V. A. de **Ichowfu** 沂州府
4. P. A. de **Idusien** 益都縣
5. P. A. de **Lintsing** 臨清
6. V. A. de **Tsaochowfu** 曹州府 (Hotsch 荷澤)
7. V. A. de **Tsinanfu** 濟南府 (Licheng 歷城)
8. V. A. de **Tsingtao** 青島
9. P. A. de **Weihaiwei** 威海衛
10. V. A. de **Yangku** 陽穀
11. V. A. de **Yenchowfu** 兗州府 (Tzeyang 滋陽)

Nota. Pour les adresses de Missions, ajoutez aux indications de lieux le titre de "MISSION CATHOLIQUE" 天主堂 ainsi que le nom de la PROVINCE. Vous trouverez le nom de la Province en haut à chaque page impaire. Employer autant que possible les caractères chinois.

VICARIAT APOSTOLIQUE DE CHEFOO

Détaché du V. A. du Shantung Septentrional le 22 février 1894.

(Franciscains Français O.F.M.)

Etendue : 10 sous-préfectures : Penglai 蓬萊, Chaoyüan 招遠, Fushan 福山, Yehsien 掖縣, Laiyang 萊陽, Changi 昌邑, Hwanghsien 黃縣, Weihsien 濰縣, Tsisia 棲霞, Pingtu 平度,
Population : Environ 5.000.000.—**Catholiques :** 12.408.

I. HIERARCHIE

1. *Vicariat A. du Shantung Oriental. 1894-1924.*

Césaire Schang 常, O.F.M. 1894-1911.

Adéodat Wittner 羅, O.F.M. 1911-1924.

2. *Vicariat Apostolique de Chefoo. 1924.*

Adéodat Wittner 羅, O.F.M. 1924-1936.

II. PERSONNEL

Vicaire Apostolique : S. E. Mgr **Louis-Prosper Durand** 杜安坤, O.F.M., né le 13 novembre 1885 à Coaticook, diocèse de Sherbrooke (Canada), fit ses études secondaires et sa philosophie à Saint-Hyacinthe (Province de Québec), sa théologie à Québec. Entré en religion à Montréal le 4 août 1907, il fut ordonné prêtre à Québec le 25 juillet 1912, et arriva dans la Mission de Chefoo le 10 novembre suivant. Recteur du district de Pohsing pendant 4 ans, il fut chargé, en 1917, de la section de Weihaiwei; cette section étant devenue Indépendante, il en devint 1er Supérieur Ecclésiastique le 29 janvier 1932, puis 1er Préfet Apostolique le 10 février 1938. Elu Evêque titulaire de Sebela et Vicaire Apostolique de Chefoo le 14 juin 1938, il fut sacré en la chapelle de la Délégation à Péking le 28 août suivant par S. E. Mgr Zanin, Délégué Apostolique.

Résidence Episcopale : Chefoo 烟台

Procure des Franciscains : Shanghai et Tientsin.

1. District de Chefoo 烟台

CHEFOO 烟台

RR.PP. **Louis-M. Frédéric** 周 *f. Sup. Rég.*

Joseph Gérenton 董 *f. Provicaire*

Antoine Ma 馬 *s. Recteur*

René Bulle 卜 *f. Procureur*

Solano Bochaton 鮑 *f.*

Didace Arcand 江 *c. Directeur*

Louis Ki 紀 *s.*

Anselme Clavel 安 *f.*

Antoine Tchang 張 *s.*

Raphaël Moine *f.*

Hyacinthe Dor 金 *f. Supérieur*

Mathieu Santini 商 *f.*

Fr. Co. **Pacifique Thomas** 巴 *f.*

R.P. **Tarcisius Kackeiser** 葛 *lu.*

Ecole des catéchistes

SICHAN 西山

FUSHAN 福山

TSISIA 棲霞

PENGLAI 蓬萊

HWANGHSIEN 黃縣

Petit Séminaire

LUNGKOW 龍口

CHAOYUAN 招遠 RR.PP. Jean-Marie Suen 孫 *s.*
LAIYANG 萊陽 François Tchang 張 *s.*

2. District de Weihsien 濰縣

WEIHSIEN 濰縣 RR.PP. Joseph Tchang 張 *s.*
Jean-Bte Shan 單 *s.*
FANGTZE 坊子 Pacifique Chardin 山 *f.*
Paul Kan 關 *s.*
HWANGPOU 黃埠 (昌邑) Jacob Tchang 張 *s.*
CHANGKIAPU 張家埠 Simon Senez 石 *f.*
PINGTU 平度 (門村) Joseph Teng 滕 *s.*
SINAN 辛安 (平度) Léon Robillard 堯 *c.*
LENGKOCHWANG 冷哥莊 (平度) Joseph Ma 馬 *s.*
YEHSIEN 掖縣 Kilian Menz 梁 *g.*
SHAHO 沙河 Vincent Tchang 張 *s.*
SIYU 西蘇 Simon Toan 段 *s.*

III. COMMUNAUTES RELIGIEUSES

1. Institut des Petits Frères de Marie (Maristes)

Ecole de l'Immaculée Conception. Chefoo (Sung.) 山東烟台崇正學校

Personnel : C. F. Philippe *Directeur*

Antoine *Assistant*

Religieux indigènes : 9. Professeurs laïcs : 14. Elèves : 679

2. Franciscaines Missionnaires de Marie

A.—Couvent St François (1887) Chefoo (Sung.) 山東烟台

Œuvres : Pensionnat européen. Noviciat.

Personnel : Rdes Mères François-Michel *Supérieure Provinciale*

Marie de St Ina *Supérieure locale*

Marie de St Honoré *Maîtresse des Novices*

Religieuses : 15 étrangères et 4 indigènes.

Novices : 18. Postulantes : 22. Agrégée : 1.

Elèves : (dont 21 catholiques) : 109.

B.—Maison St Sébastien (1889) Chefoo (Sung.) 山東烟台

Œuvres : Orphelinat et crèche. Ecole primaire supérieure et secondaire. Dispensaire. Hôpital chinois et européen. Ouvroir. Asile de vieillards.

Personnel : Rde Mère Marie Pierre Borie *Supérieure*

Religieuses : 21 étrangères et 6 indigènes.

Agrégées : 2. Probanistes : 16.

C.—Maison St Antoine (1906) Sishan Chefoo (Sung.) 山東烟台西山

Œuvres : Ouvroir. Dispensaire. Hôpital. Ecole. Léproserie.

Personnel : Rde Mère Marie Berchmans *Supérieure*

Religieuses : Mères : 2 étrangères.

Soeurs : 5 étrangères et 4 indigènes.

D.—Maison de Marie Immaculée (1906) Fangtze (Sung.) 山東坊子

Œuvres : Orphelinat. Crèche. Pensionnat. Ecole. Atelier-broderie. Dispensaire. Asile de vieux et vieilles.

Personnel : Rde Mère Marie della Visitazione Supérieure

Religieuses : 5 étrangères et 5 indigènes. Agrégées : 3.

IV. STATISTIQUES. EXERCICE 1938-1939

Population :

| | |
|---|-----------|
| Nombre approximatif des habitants | 5.000.000 |
| „ des catholiques | 12.408 |
| „ des catéchumènes | 2.893 |

Divisions Ecclésiastiques :

| | |
|--|-----|
| Districts, Doyennés ou Foranies..... | 2 |
| Stations principales où résident des missionnaires | 22 |
| „ secondaires et chrétientés annuellement visitées..... | 392 |

Loca sacra :

| | |
|---|----|
| Eglises proprement dites (contenant au moins 400 personnes) | 9 |
| Chapelles et Oratoires | 53 |

Personnel :

| | |
|--|----|
| Missionnaires étrangers (O.F.M.) | 15 |
| Prêtres indigènes séculiers | 15 |
| Religieux laïcs (dont 2 étrangers) | 10 |
| Religieuses (dont 18 indigènes)..... | 65 |

Séminaires :

| | |
|---|----|
| Grands séminaristes au séminaire central de Tsinan..... | 2 |
| Petit séminaire 1. Séminaristes | 28 |

Ecoles :

| | |
|---|-------|
| Secondaires et supérieures ... 2. Etudiants (dont 11 cath.) | 189 |
| Etudiantes („ 2 „) | 25 |
| De catéchistes 1. Etudiantes | 19 |
| Collège de filles 1. Elèves („ 21 „) | 109 |
| Primaires supérieures..... 2. Garçons („ 20 „) | 180 |
| Filles („ 20 „) | 108 |
| Primaires inférieures 25. Garçons („ 243 „) | 1.243 |
| Filles („ 121 „) | 852 |
| De doctrine et rudiments ... 33. Garçons („ 350 „) | 452 |
| Filles („ 225 „) | 249 |

Institutions et Œuvres :

| | | |
|---|--------------------------------|--------|
| Orphelinats | 3. Orphelins (dont 10 garçons) | 199 |
| Imprimerie | 1. Ouvriers | 10 |
| Ouvroirs | 4. Ouvrières | 564 |
| Hôpitaux | 4. Malades admis..... | 212 |
| Hospices de vieillards..... | 2. Hospitalisés | 24 |
| Léproserie..... | 1. „ | 32 |
| Dispensaires | 7. Consultations | 58.645 |
| Visites à domicile..... 19.400. Visites aux prisons | | 8 |

Fruits spirituels :

| | |
|--|---------|
| Baptêmes d'adultes catéchumènes | 221 |
| „ „ in articulo mortis | 360 |
| „ d'enfants de chrétiens | 374 |
| „ „ de païens in periculo mortis | 1.675 |
| Conversions d'hérétiques | 9 |
| Confirmations | 313 |
| Confessions de précepte (annuelles) | 6.846 |
| „ de dévotion | 51.732 |
| Communions de précepte (pascales) | 6.840 |
| „ de dévotion | 190.722 |
| Extrêmes-Onctions | 170 |
| Mariages (dont 33 in cultus disparitate) | 84 |

VICARIAT APOSTOLIQUE DE CHOWTSUN

Détaché du V. A. de Tsinanfu le 16 avril 1929.

(Franciscains Américains O.F.M.)

Etendue : 14 sous-préfectures : Changshan 長山, Tsowping 鄒平, Hwangtai 桓台, Tzechwan 淄川, Hweimin 惠民, Loling 樂陵, Yangsin 陽信, Wuti 無棣, Chanhwa 霑化, Pinhsien 濱縣, Putai 蒲台, Litsing 利津, Tsingcheng 青城, Tsitung 齊東.

Population : 3.000.000.—**Catholiques :** 24.050.

I. HIERARCHIE

1. *Mission Indépendante de Changtien. 1929-1932.*

Henri Pinger 楊, O.F.M. 1930-1932.

2. *Préfecture Apostolique de Changtien. 1932-1937.*

Henri Pinger 楊, O.F.M. 1932-1937.

3. *Vicariat Apostolique de Chowtsun. 1937.*

II. PERSONNEL

Vicaire Apostolique : S. E. Mgr **Henri** (en religion Ambroise) **Pinger 楊光被**, O. F. M., né le 16 août 1897 à Lindsay (Omaha U.S.A.), fit ses études secondaires à Teutopolis (Ill.) et ses études théologiques à West Park et à St Louis (Mo). Entré en religion à Teutopolis en 1917 il fut ordonné prêtre le 27 juin 1924 à St Louis, arriva en Chine en octobre 1926, et enseigna deux ans au séminaire régional de Tsinanfu. Par décret du 17 décembre 1930 il fut nommé Supérieur de la Mission de Changtien, puis le 10 juin 1932 Préfet Apostolique ; élu Evêque titulaire de Capitolias et Vicaire Apostolique le 18 mai 1937, il a été sacré à Chicago (Ill.) le 21 septembre suivant par S. E. le Cardinal Mundelein.

Résidence Episcopale : Chowtsun 周村

Supérieur Régulier : R.P. M. **Mescher 馬**

CHOWTSUN 周村

RR.PP. **B. Pfeilschifter 白**

R. Hettinger 羅

HANKIAWU 韓家窩

F. Gross 達

Seminarium Minus

O. Schmalz 舒

T. Kernel 德

CHANGTIEN 張店

R. Averbeck 盧

J. Alberdi 包

SINGKIACHUANG 邢家莊 (桓台)

E. Behrendt 吳

KIULICHWANG 邱李莊 (蒲台)

J. Schmieder 梅

TUYU 土峪 (淄川)

D. Haven 海

I. Rutherford 向

SINCHWANGTSE 辛莊子 (鐵山)

R. Glauber 顧

PUCHWANG 坡莊

R. Hornberger 韓

KIANGKIA 姜家 (惠民)

Philippe Rittmeier 易

WANGKIATIENTZE 王家店子 (惠民)

J. Tsung 宗

SIAOLIUKIA 小劉家 (陽信)

V. Schott 萬

WUPEHTOWKIA 吳北斗家(樂陵) RR.PP. W. Kleine 文
 CHANGHAULUKIA 張郝路家(無棣) T. Chang 張
 YUNGFENG 永豐(霑化) C. Wagner 魏
 KIANGKIA 姜家(濱縣) S. Bensman 司

III. COMMUNAUTES RELIGIEUSES

1. Soeurs du Précieux Sang

Cath. Mis. Siaoliukia via Yangsin (Sung.) 山東陽信小劉家天主堂

Œuvres : Ecoles, dispensaire.

Personnel : Rde Soeur *Sophie Supérieure*. Religieuses étrangères : 8.

2. Soeurs Franciscaines de la Ste Famille

Catholic Mission Chowtsun (Sung.) 山東周村天主堂

Œuvres : Ecoles.

Personnel : Rde Soeur *Haniel Supérieure*. Religieuses étrangères : 8.

3. Soeurs de St François-Solano (Bavière)

A.—Maison de Chowtsun (Sung.) 山東周村天主堂

Œuvres : Dispensaire.

Personnel : Rde Soeur *M. Zita Supérieure*

Religieuses : 1 étrangère et 2 indigènes.

B.—Maison de Changtien (Sung.) 山東張店天主堂

Œuvres : Dispensaire.

Personnel : Rde Soeur *M. Otmara Supérieure*

Religieuses : 1 étrangère et 2 indigènes.

IV. STATISTIQUES. EXERCICE 1938-1939

Population :

| | |
|---|-----------|
| Nombre approximatif des habitants | 3.000.000 |
| „ des catholiques | 20.907 |
| „ des catéchumènes | 2.203 |

Divisions Ecclésiastiques :

| | |
|---|-----|
| Districts, Doyennés ou Foranies..... | 2 |
| Stations principales où résident des missionnaires..... | 4 |
| „ secondaires et chrétientés annuellement visitées..... | 426 |

Loca sacra :

| | |
|---|-----|
| Eglises proprement dites (contenant au moins 400 personnes) | 5 |
| Chapelles et Oratoires | 128 |

Personnel :

| | |
|-------------------------------------|----|
| Missionnaires étrangers | 19 |
| Prêtres indigènes séculiers | 2 |
| Religieuses (dont 9 indigènes)..... | 28 |

Séminaires :

| | |
|---|----|
| Grands séminaristes à Tsinan..... | 6 |
| Petit séminaire 1. Séminaristes | 45 |

Ecoles :

| | |
|--|----|
| Primaires supérieures..... 4. Garçons (dont 45 cath.)... | 61 |
| Filles („ 32 „)... | 39 |

| | | |
|------------------------------|----------------------------|-------|
| Primaires inférieures | 19. Garçons („ 325 „)... | 425 |
| | Filles („ 246 „)... | 304 |
| De doctrine et rudiments ... | 205. Garçons | 2.781 |
| | Filles | 649 |

Institutions et Œuvres :

| | | |
|--------------------|----------------------------------|--------|
| Catéchuménats..... | 4. Auditeurs et auditrices..... | 116 |
| Orphelinat | 1. Orphelins (dont 7 garçons)... | 33 |
| Dispensaires | 4. Consultations | 62.171 |

Fruits spirituels :

| | |
|--|---------|
| Baptêmes d'adultes catéchumènes | 1.983 |
| „ „ in articulo mortis | 227 |
| „ d'enfants de chrétiens | 545 |
| „ „ de païens in periculo mortis | 1.895 |
| Conversions d'hérétiques..... | 4 |
| Confirmations | 893 |
| Confessions de précepte (annuelles) | 12.512 |
| „ de dévotion | 125.787 |
| Communions de précepte (pascales) | 12.487 |
| „ de dévotion | 304.035 |
| Extrêmes-Onctions | 351 |
| Mariages (dont 51 in cultus disparitate) | 201 |

VICARIAT APOSTOLIQUE DE ICHOWFU

Détaché du V. A. de Tsingtao le 1er juillet 1937.

(Missionnaires de Steyl Allemands S.V.D.)

Etendue: 6 sous-préfectures : Lini 臨沂, Feih sien 覺縣, Ishui 沂水, Chüh sien 莒縣, Mengyin 蒙陰, Tancheng 鄒城.**Population:** 3.600.000.—**Catholiques:** 18.568.

I. PERSONNEL

Vicaire Apostolique : S.E. Mgr **Charles Weber** 萬賓來, S.V.D., né à Mittelbexbach (diocèse de Speyer) le 28 juin 1886, entré dans la Société du Verbe Divin le 3 octobre 1899, ordonné prêtre le 29 septembre 1910, arriva en Chine le 16 septembre 1911 et travailla dans le district de Tsao-chowfu. Nommé Evêque titulaire de Daldis et Vicaire Apostolique de Ichowfu le 2 décembre 1937, il a été sacré à Tsingtao le 16 octobre 1938 par Mgr Weig.

Résidence Episcopale : Lini (*Ichowfu*) 臨沂*Provicair* : R.P. **Jean Dostert**

1. District de Lini 臨沂

LINI (*Ichowfu*) 臨沂RR.PP. **Jean Dostert** 賚 *Dir. Distr.***Charles Haase** 香 *Procureur*Fr.Co. **Crispinus Meyer** 季*Extra Muros* 城外RR.PP. **Emmanuel Hartelt** 杭**Aloys Regensburger** 郝**Guil. Theisen** 戴

LANLING 蘭嶺

Auguste Hättig 赫

FEHSIEN 費縣

Joseph Aulitzky 夏 *au.**Ecole de catéchistes***Auguste Thies** 賀 *Directeur*

PAIPU 白埠 (費縣)

Alfred Kaschel 華

TANCHENG 鄒城

Henry Striethorst 蕭**Guil. Witte** 王

2. District de Wangchwangtsi 王莊集

WANGCHWANGTSI 王莊集

RR.PP. **Albert Schote** 周 *Dir. Distr.***Charles Hentrich****Jacques Lang** 狼FF.Co. **Benignus Baumgartner****Melantus Wiechmann** 費

HONAN 河南 (沂水)

RR.PP. **Joseph Wehner** 于

MENGYIN 蒙陰

Joseph Kaufhold 葛**Paul Karlheim**Fr.Co. **Rudolf Pötter** 盧

TACHANGCHWANG 大張莊

RR.PP. **Gaspar Sinzig** 辛

TSINGWANGCHWANG 井旺莊

Adalbert Pochowsky 博**Guil. Zeitler** 宰

3. District de Chühsien 莒縣

| | |
|--------------------|--|
| CHUHSIEN 莒縣 | RR.PP. Auguste Plagemann 彭 |
| KIKIASHAN 季家山 (莒縣) | Jean Brand 梁 |
| | Jean Glanemann |
| ISHUI 沂水 | Alph. Wilhelmi 韋 <i>Dir. Distr.</i> |
| PEHTSOCHUAN 北左泉 | Charles Heintges 賀 |

II. COMMUNAUTES RELIGIEUSES

1. Soeurs Servantes du Saint-Esprit

- A.—Maison de Lini** (Sung.) 山東臨沂
Œuvres : Ecole. Ouvroir. Dispensaire. Orphelinat.
Personnel : Rde Soeur **Servia g. Supérieure**. Religieuses : 4.
- B.—Maison de Feih sien** (Sung.) 山東費縣
Œuvres : Ouvroir. Dispensaire.
Personnel : Rde Soeur **Auxentia g. Supérieure**. Religieuses : 3.
- C.—Maison de Mengyin** (Sung.) 山東蒙陰
Œuvres : Hôpital. Dispensaire
Personnel : Rde Soeur **Luca (Weig) g. Supérieure**. Religieuses : 4.
- D.—Maison de Wangchwantgsi** (Sung.) 山東王莊集
Œuvres : Noviciat pour les Soeurs indigènes Auxiliaires. Hôpital.
Personnel : Religieuses : 2.

2. Auxiliatrices de la Prop. de la Foi (Indigènes)

- Maison Mère Wangchangtsi (Sung.) 山東王莊集
Œuvres : Orphelinats. Ecoles. Dispensaires.
Personnel : Religieuses : 18. Novices :
Etablissements : Kikiashan, Ishui, Lini.

III. STATISTIQUES. EXERCICE 1938-1939.

Population:

| | |
|---|-----------|
| Nombre approximatif des habitants | 3.600.000 |
| „ des catholiques | 18.568 |
| „ des catéchumènes | 1.971 |

Divisions Ecclésiastiques :

| | |
|---|-----|
| Districts, Doyennés ou Foranies..... | 3 |
| Stations principales où résident des missionnaires..... | 14 |
| „ secondaires et chrétientés annuellement visitées... | 319 |

Loca sacra :

| | |
|---|----|
| Eglises proprement dites (contenant au moins 400 personnes) | 10 |
| Chapelles et Oratoires..... | 68 |

Personnel :

| | |
|---------------------------------------|----|
| Missionnaires étrangers S.V.D..... | 24 |
| Religieux laïcs étrangers S.V.D..... | 4 |
| Religieuses (dont 18 indigènes) | 31 |

Séminaires :

| | |
|---------------------------------------|----|
| Grands séminaristes à Yenchowfu | 2 |
| Petits séminaristes à Tsingtao..... | 16 |

Ecoles :

| | | |
|-------------------------------|-------------------------------|-----|
| Primaire supérieure..... | 1. Garçons (dont 10 cath.)... | 18 |
| Primaires inférieures..... | 6. Garçons („ 205 „)... | 259 |
| | Filles („ 70 „)... | 98 |
| De doctrine et rudiments | 33. Garçons catholiques | 370 |
| | Filles „ | 177 |

Institutions et Œuvres :

| | | |
|-----------------------------|-----------------------------------|--------|
| Catéchuménats | 28. Auditeurs et auditrices | 822 |
| Orphelinats | 2. Orphelins (dont 32 garçons) | 116 |
| Hôpitaux | 2. Malades admis | 260 |
| Hospice de vieillards | 1. Hospitalisés..... | 27 |
| Dispensaires | 3. Consultations | 20.317 |

Fruits spirituels :

| | |
|--|---------|
| Baptêmes d'adultes catéchumènes..... | 519 |
| „ „ in articulo mortis..... | 330 |
| „ d'enfants de chrétiens | 660 |
| „ „ de païens in periculo mortis..... | 1.501 |
| Confirmations..... | 100 |
| Confessions de précepte (annuelles) | 7.026 |
| „ de dévotion | 45.132 |
| Communions de précepte (pascales) | 6.691 |
| „ de dévotion | 100.128 |
| Extrêmes-Onctions | 176 |
| Mariages (dont 53 in cultus disparitate) | 189 |

PREFECTURE APOSTOLIQUE DE IDUHSIEN

Détachée du V. A. de Chefoo le 16 juin 1931.

(Franciscains Français O.F.M.)

Etendue : 10 sous-préfectures : Yitu 益都, Linchü 臨朐, Poshan 博山, Lintze 臨淄, Kwangjao 廣饒, Pohsing 博興, Kaoyüan 高苑, Ankiu 安邱, Changlo 昌樂, Showkwang 壽光.

Population : Environ 2.500.000.—**Catholiques :** 11.309.

I. HIERARCHIE

Eugène-Jean-Marie Guichard 衛, O.F.M. 1932-1937.

II. PERSONNEL

Préfet Apostolique : Mgr **Alexandre Digard** 狄嘉略, O.F.M., né le 21 février 1891 à Biville (Manche), fit ses études secondaires chez les Franciscains à l'école apostolique de Biville. Il entra en religion dans l'ordre des Frères Mineurs le 2 août 1908, fit sa profession solennelle le 13 novembre 1912 et fut ordonné prêtre le 25 juillet 1914. Professeur, puis supérieur au collège séraphique en France, ensuite employé au ministère paroissial à Casablanca pendant deux ans, il arriva en Chine le 2 mars 1923. Il fut supérieur du grand séminaire de Chefoo, puis de la résidence centrale de Tsingchow, enfin supérieur régulier et préfet de Idusien. Il a été nommé Préfet Apostolique le 20 mai 1938.

Procure des Franciscains : **Shanghai et Tientsin.**

| | |
|---|--|
| <p>YITU (<i>Tsingchow</i>) 益都 <i>Résidence Centrale</i></p> <p><i>Petit Séminaire</i></p> <p>TUNGTIEN (via Yitu 益都)</p> <p>HSIAPUO (via Yitu 益都)</p> <p>CHOU LIANG (via Yitu 益都)</p> <p>LINCHU 臨朐</p> <p>POSHAN 博山</p> <p>LINTZE 臨淄</p> <p>POHSING 博興</p> <p>KAOYUAN 高苑</p> <p>ANKIU 安邱</p> <p>HANGLO 昌樂</p> <p>HOWKWANG 壽光</p> | <p>RR.PP. Siméon Ogor 高 <i>f. Procureur</i></p> <p>Edmond Noyé 袁 <i>f.</i></p> <p>Paul Liou 劉 <i>s.</i></p> <p>Fab. Bougeard 法 <i>f. S. Rég. V. Dél.</i></p> <p>Hilaire Aubergeon 李 <i>f.</i></p> <p>Wenceslas Ronflet 文 <i>f.</i></p> <p>Thomas Tsin 靳 <i>s.</i></p> <p>Pierre Nie 聶 <i>s.</i></p> <p>Jean Yang 楊 <i>s.</i></p> <p>Albert Digard 狄 <i>f.</i></p> <p>Joseph Suen 孫 <i>s.</i></p> <p>André Wang 王 <i>s.</i></p> <p>Jean-Bte Tchen 陳 <i>s.</i></p> <p>Paul Rachou 路 <i>f.</i></p> <p>Vital Mahé 衛 <i>f.</i></p> <p>Edouard Sauvage 蘇 <i>f.</i></p> <p>Arnoult Falaise <i>f.</i></p> <p>Roger Fournier 愛 <i>f. Vic. For.</i></p> <p>Joseph Tou 竇 <i>s.</i></p> <p>Joseph Hsia 夏 <i>s.</i></p> <p>André Tchang 張 <i>s.</i></p> <p>Joseph Tsung 宗 <i>s.</i></p> <p>Jean-Bte Tou 竇 <i>s.</i></p> <p>Marcel Cormerais 郭 <i>f. Vic. For.</i></p> |
|---|--|

III. COMMUNAUTE RELIGIEUSE

Franciscaines Missionnaires de Marie

Maison N. D. du Mont Carmel (1924) Yitu (Sung) 山東益都

Œuvres : Orphelinat. Crèche. Ecoles. Dispensaire. Ouvroir. Noviciat des OBLATES Francisc. Miss. de Marie (Indigènes). Asile. Hospices.*Personnel* : Rdes Mères **Marie Raphaëline Sup.** et **Marie Mandé A.S.**
Religieuses : 5 étrangères et 13 indigènes.

IV. STATISTIQUES. EXERCICE 1938-1939

Population :

| | |
|---|-----------|
| Nombre approximatif des habitants | 2.500.000 |
| „ des catholiques | 11.309 |
| „ des catéchumènes | 5.394 |

Divisions Ecclésiastiques :

| | |
|---|-----|
| Stations principales où résident des missionnaires..... | 17 |
| „ secondaires et chrétientés annuellement visitées..... | 250 |

Loca sacra :

| | |
|---|-----|
| Eglises proprement dites (contenant au moins 400 personnes) | 5 |
| Chapelles et Oratoires | 145 |

Personnel :

| | |
|---|----|
| Missionnaires étrangers O.F.M. | 12 |
| Prêtres indigènes (dont 1 O.F.M.) | 12 |
| Religieuses (dont 5 étrangères) | 18 |

Séminaires :

| | |
|---|----|
| Grands séminaristes au séminaire régional à Tsinan..... | 3 |
| Petit séminaire..... 1. Séminaristes | 29 |

Ecoles :

| | |
|---|-----|
| Primaire supérieure 1. Filles (dont 20 cath.)... | 20 |
| Primaires inférieures 10. Garçons : 159. Filles | 181 |
| De doctrine et rudiments..... 17. „ : 363. „ | 240 |

Institutions et Œuvres :

| | | |
|--------------------------------------|------------------------|--------|
| Orphelinat | 1. Orphelines | 137 |
| Atelier et Ouvroir | 2. Ouvrières | 70 |
| Dispensaires | 3. Consultations | 15.731 |
| Visites des malades à domicile | | 1.151 |

Fruits spirituels :

| | |
|---|--------|
| Baptêmes d'adultes catéchumènes | 354 |
| „ „ in articulo mortis..... | 490 |
| „ d'enfants de chrétiens | 386 |
| „ „ de païens in periculo mortis | 151 |
| Confirmations..... | 47 |
| Confessions de précepte (annuelles) : 4.500 ; de dévotion | 16.880 |
| Communions de précepte (pascales) : 4.340 ; „ | 84.758 |
| Mariages (dont 24 in cultus disparitate)..... | 66 |

PREFECTURE APOSTOLIQUE DE LINTSING

Détachée du V. A. de Tsinanfu le 5 avril 1931.

(Clergé séculier indigène)

Etendue : 13 sous-préfectures : Lintsing 臨清, Kwantao 館陶, Kwanhsien 冠縣, Kiuhsien 邱縣, Wucheng 武城, Siatsing 夏津, Liaocheng 聊城, Tangyi 堂邑, Sinhsien 莘縣, Chihping 茌平. Poping 博平, Tsingping 清平, Kaotang 高唐.

Population : 2.000.000.—**Catholiques :** 18.967.

I. PERSONNEL

Préfet Apostolique : Mgr **Gaspar Hu** 胡修身, né le 17 février 1876 à Shierhlichwang, fit ses études littéraires et théologiques au séminaire de Tsinanfu, et y fut ordonné prêtre le 20 avril 1902. Vicaire délégué en 1928 pour le territoire de la préfecture en préparation, il en a été nommé Préfet Apostolique par décret du 30 mars 1931.

Résidence Centrale : Siaolu 小盧 (臨清)

1. District de Lintsing 臨清

SIAOLU 小盧 (臨清) RR.PP. **Carolus Hou** 胡 *Vic. For.*

Paul Tchang 張 *O.F.M.*

Petit Séminaire

Bonaventure Lu 呂 *O.F.M.*

Petrus Hou 胡 *O.F.M.*

LIYUANTUN 梨園屯

Jean-Bte Ly 李

CHANGKIATUN 常家屯

Joannes Wang 王

TSIENCHWANG 尖莊

Joseph Wang 王

KWOCHWANG 郭莊 (館陶)

Joseph Tsoui 崔

CHENGERHCHAI 程二寨 (邱縣)

Mathaeus Liu 劉

2. District de Wucheng 武城

SHIERHLICHWANG RR.PP. **Bernard Wang** 王 *Vic. For.*

十二里莊 (武城)

Pierre Ly 李 *Curé.*

Orphelinat

Otho Stauble 戴 *O.F.M. Recteur*

Edgar Sever 萬 *O.F.M. Aumônier*

3. District de Tungchang 東昌

LIAOCHENG *Tungchang* 聊城 RR.PP. **Walter Tracy** 杜 *O.F.M. Supérieur*

Hubertus Mounier 米 *O.F.M.*

Etudiant le chinois à Péking

Adrianus Erlenhein 愛

(Maison des Franciscains)

Britius Moran 白

FANWANGHWANG 范王莊 (堂邑)

Joseph Chen 陳

Philippe Hu 呼 *O.F.M.*

SHANTIENTZE 山店子 (聊城)

Emm. Muessiggang 牟 *O.F.M.*

4. District de Sinhsien 莘縣

SINHSIEN 莘縣西關 R.P. **Paul Wang** 王 *Vic. For.*

5. District de Chihping 茌平

CHIHPIING 茌平 (張莊) R.P. **Joseph Ly** 李 *Vic. For.*

| | |
|-------------------------|-----------------------------|
| | RR.PP. Linus Feng 馮 O.F.M. |
| KIANGCHWANG 姜莊 (莊平) | Sylvestre Wang 王 |
| YUHWANGMIAO 玉皇廟 (博平) | Fabian Gussenhoven 葛 O.F.M. |
| TAICHWANG 戴莊 (清平) | Jacques Chow 周 |
| TSIANGKWANTUNG 蔣官屯 (高唐) | Jean-Bte Feng 馮 |

II. COMMUNAUTES RELIGIEUSES

1. **Ordre des Frères Mineurs** (Franciscains) 方濟各會

(Cf. plus haut : Personnel)

2. **Soeurs de l'Immaculée Conception** (Munster)

Shierlichwang via Wucheng (Sung) 山東武城十二里莊 天主堂

Œuvres : Ste Enfance. Ecoles.*Personnel* : Rde Soeur **Domitilla Supérieure**

Religieuses : 8 étrangères et 2 indigènes.

III. STATISTIQUES. EXERCICE 1938-1939

Population :

| | |
|---|-----------|
| Nombre approximatif des habitants | 2.000.000 |
| „ des catholiques | 18.964 |
| „ des catéchumènes..... | 3.469 |

Divisions Ecclésiastiques

| | |
|---|-----|
| Districts, Doyennés ou Foranies | 5 |
| Stations principales où résident des missionnaires..... | 16 |
| „ secondaires et chrétientés annuellement visitées..... | 254 |

Loca sacra :

| | |
|---|----|
| Eglises proprement dites (contenant au moins 400 personnes) | 10 |
| Chapelles et Oratoires..... | 22 |

Personnel :

| | |
|---------------------------------------|----|
| Prêtres séculiers indigènes | 21 |
| Missionnaires étrangers O.F.M. | 5 |
| Religieuses (dont 10 indigènes) | 24 |

Séminaires :

| | |
|---|----|
| Grands séminaristes au séminaire régional | 21 |
| Petit séminaire | 39 |

Ecoles :

| | | |
|--|-------------------------------|-----|
| Secondaires et supérieures... 2. Etudiants | 62 | |
| Etudiantes | 78 | |
| De catéchistes | 1. Etudiants | 20 |
| Primaire supérieure | 1. Garçons (dont 64 cath.) | 89 |
| Primaires inférieures..... | 13. Garçons („ 169 „) | 193 |
| | Filles („ 106 „) | 131 |
| De doctrine et rudiments | 34. Garçons catholiques | 255 |
| | Filles catholiques | 315 |

Institutions et Œuvres :

| | | |
|-------------------|------------------------|-----|
| Orphelinats | 3. Orphelines..... | 188 |
| Hôpital | 1. Malades admis | 66 |

| | | |
|---|------------------------|---------|
| Dispensaires | 3. Consultations | 6.642 |
| Fruits spirituels : | | |
| Baptêmes d'adultes catéchumènes | | 262 |
| „ „ in articulo mortis..... | | 48 |
| „ d'enfants de chrétiens | | 297 |
| „ „ de païens in periculo mortis | | 675 |
| Confirmations..... | | 274 |
| Confessions de précepte (annuelles) | | 9.487 |
| „ de dévotion..... | | 71.134 |
| Communions de précepte (pascales) | | 9.487 |
| „ de dévotion | | 153.665 |
| Extrêmes-Onctions | | 189 |
| Mariages (dont 4 in cultus disparitate) | | 76 |

VICARIAT APOSTOLIQUE DE TSAOCHOWFU

Détaché du V. A. de Yenchowfu le 12 novembre 1934.

(Missionnaires de Steyl S.V.D.)

Etendue : 9 sous-préfectures $\frac{1}{2}$: Hotsch 荷澤, Küyeh 鉅野, Tungming 東明, Chüancheng 鄆城, Tingtao 定陶, Tsaohsien 曹縣, Yüencheng 鄆城, Chengwu 城武, Shanhhsien 單縣.

Population : 4.000.000.—**Catholiques** : 64.160.

I. PERSONNEL

Vicaire Apostolique : S. E. Mgr **François-Xavier Hoowaarts** 何方濟, S.V.D., né le 19 juillet 1878 à Bottrop, diocèse de Munster (Westphalie), fit ses études ecclésiastiques à St Gabriel près Moedling-Wien (Autriche) et entra en religion à Steyl le 8 avril 1893. Ordonné prêtre à St Gabriel le 24 février 1905, il vint en Chine le 7 juillet de la même année. Tour à tour vicaire, curé (Kwancheng, Polichwang, Chowhsien, Shanhhsien), puis en 1922 vicaire forain de Shanhhsien, il fut nommé provicaire de Yenchow en 1932. Elu Evêque titulaire de Ures et premier Vicaire Apostolique de Tsaowchowfu le 12 novembre 1934, il fut sacré à Yenchowfu, le 24 février 1935, par Mgr Henninghaus.

Résidence Episcopale : Hotsch (*Tsaowchow*) 荷澤

Provicaire : R.P. **Philippe Kaltenthaler** 高 g.

1. District de Tsaowchow 曹州

| | |
|---------------------------------------|---|
| HOTSEH (<i>Tsaowchow</i>) 荷澤 | RR.PP. P. Kaltenthaler 高 g. <i>Vic. For.</i> 405 |
| <i>Petit Séminaire et Probatorium</i> | Albert Lorenz 樓 g. <i>Directeur</i> |
| <i>Ecole de catéchistes</i> | Pierre Sun 孫 s. |
| | Bernard Kolanczyk 光 g. |
| <i>Extra muros</i> | Charles Syga 薛 g. <i>Curé</i> 2.611 |
| SHATUTSI 沙土集 | Rudolph Sung 宋 s. 1.426 |
| YENSHIKOW 閻什口 | Ernest Richter 林 g. 3.776 |
| TUNGMING 東明 | Charles Ly 李 g. 1.803 |
| LINCHAI 林寨 (東明) | Simon Ly 李 s. 2.865 |
| | Benoit Chao 邵 s. |
| TINGTAO 定陶 | Jacques Penth 龐 g. 2.183 |
| HWANGTIEN 黃店 | Jacques Leinenbach 雷 g. 2.188 |

2. District de Yüencheng 鄆城

| | |
|---------------|--|
| YÜENCHENG 鄆城 | RR.PP. Jean Walburg 王 g. <i>Vic. For.</i> 2.516 |
| | Alois Baumeister 包 g. |
| CHENKIAPU 陳家坡 | Nicolas Schmaderer 司 g. 1.002 |
| CHUANCHENG 鄆城 | François Isenberg 伊 g. 4.218 |
| | Alois Hirschmeier 奚 g. |

3. District de Küyeh 鉅野

| | |
|-------------------------|---|
| KUYEH 鉅野 | RR.PP. Ambr. Tchen 陳 s. <i>Vic. For.</i> 2.734 |
| SIEKIATSI 謝家集 (鉅野) | François Kissel 康 g. 1.722 |
| CHANGKIACHWANG 張家莊 (鉅野) | Joseph Kosa 柯 g. 3.496 |
| | Paul Yüan 袁 s. |
| LUNGKUTSI 龍堽集 | Maximilien Skwara 關 g. 1.443 |

4. District de Tsaohsien 曹縣

| | | |
|----------------------|--|-------|
| TSAOHSIEN 曹縣 | RR.PP. Ge. Sponden 蘇 <i>g. Vic. For.</i> | 2.624 |
| | François Schneider 史 <i>au.</i> | |
| KWOTANG 郭堂 (曹縣) | Pierre Tchen 陳 <i>s.</i> | 1.977 |
| CHANGLOWTSI 張樓集 (曹縣) | Paul Liou 劉 <i>s.</i> | 1.475 |
| TSINGKUTSI 青堦集 | Adam Mayer 梅 <i>g.</i> | 2.612 |

5. District de Chengwu 城武

| | | |
|----------------------|---|-------|
| CHENGWU 城武 | RR.PP. Guill. Bruns 劉 <i>g. Vic. For.</i> | 2.631 |
| TIENKUNGMAO 天宮廟 (城武) | Paul Drüger 段 <i>g.</i> | 1.710 |
| NANLUTSI 南魯集 (城武) | Joseph Bayerle 鮑 <i>g.</i> | 1.822 |

6. District de Shanhsien 單縣

| | | |
|---------------------|---|-------|
| SHANHSIEN 單縣 | RR.PP. Alois Hesser 赫 <i>g. Vic. For.</i> | 3.622 |
| | Se. Dinter 鄧 <i>g.</i> | |
| | Joseph Ly 李 <i>s.</i> | |
| HWANGKANGTSI 黃崗集 | Antoine Gronowski 郭 <i>g.</i> | 2.639 |
| | Antoine Ferti 費 <i>g.</i> | |
| CHUNGHINGTSI 終興集 | Thomas Sü 徐 <i>s.</i> | 2.498 |
| HOWLOWTSI 候樓集 (單縣) | Valentin Weber 袁 <i>g.</i> | 2.922 |
| SINYANGMAO 辛羊廟 (單縣) | Aloïsius Tauch 陶 <i>g.</i> | 2.484 |
| FANGKWEITSI 芳桂集 | Alvin Beck 班 <i>g.</i> | 1.646 |
| | Charles Hohnhorst 賀 <i>g.</i> | |

Nouveaux missionnaires : RR.PP. Joseph Nocon *g.* et Conrard Reiland *g.*

II. COMMUNAUTES RELIGIEUSES

1. Soeurs Servantes du Saint-Esprit

A.—Maison de Hotsch (Sung.) 山東荷澤

Œuvres : Ecole de filles. Dispensaire. Visites à domicile.

Personnel : Rde Soeur Magdalena Stephan *g. Supérieure*
Religieuses : 5 étrangères et 1 indigène.

B.—Maison de Shanhsien (Sung.) 山東單縣

Œuvres : Ecole de Vierges catéchistes. Dispensaire. Visites à domicile

Personnel : Rde Soeur Sebastine Kerstjens *g. Supérieure*
Religieuses allemandes : 4.

C.—Maison de Küyeh (Sung.) 山東鉅野

Œuvres : Dispensaire. Visites à domicile.

Personnel : Rde Soeur Conrystata Maria Breloer *g. Supérieure*
Religieuses allemandes : 2.

D.—Maison de Yuncheng (Sung.) 山東鄆城

Œuvres : Dispensaire. Visites à domicile.

Personnel : Rde Soeur Chlotilda Rosa Grillmeier *g. Supérieure*
Religieuses : 2 allemandes et 1 indigène.

2. Oblates de la Sainte Famille (Indigènes)

Maison-Mère à Tsaohsien (Sung.) 山東曹縣

Œuvres : Ecoles. Catéchuménats. Dispensaires.

Personnel : Religieuses professes : 33. Postulantes : 25.

Etablissements à : Tsaohsien, Tingtao, Chengwu, Howlowtsi, Sinyang-miao, Chüancheng, Changlotsi, Nanlutsi et Shatutsi.

III. STATISTIQUES. EXERCICE 1938-1939

Population :

| | |
|---|-----------|
| Nombre approximatif des habitants | 4.000.000 |
| „ des catholiques | 64.160 |
| „ des catéchumènes | 25.527 |

Divisions Ecclésiastiques :

| | |
|--|-------|
| Districts, Doyennés ou Foranies | 6 |
| Stations principales où résident des missionnaires..... | 28 |
| „ secondaires et chrétientés annuellement visitées | 1.344 |

Loca sacra :

| | |
|---|-----|
| Eglises proprement dites (contenant au moins 400 personnes) | 26 |
| Chapelles et Oratoires | 640 |

Personnel :

| | |
|---|----|
| Missionnaires étrangers S.V.D. | 28 |
| Prêtres indigènes (dont 4 S.V.D.) | 7 |
| Religieuses (dont 33 indigènes)..... | 46 |

Séminaires :

| | | |
|---------------------------------------|-----------------------|----|
| Grands séminaristes à Yenchowfu | 2 | |
| Petit séminaire | 1. Séminaristes | 46 |
| Probatorium | 1. Elèves | 55 |

Ecoles :

| | | |
|-------------------------------|--------------------------------|-------|
| De catéchistes | 1. Etudiantes | 12 |
| Primaires supérieures | 4. Garçons (dont 28 cath.) ... | 45 |
| Primaires inférieures | 49. Garçons („ 492 „) ... | 637 |
| | Filles („ 83 „) ... | 102 |
| De doctrine et rudiments..... | 314. Garçons catholiques | 3.047 |
| | Filles „ | 2.653 |

Institutions et Œuvres :

| | | |
|-----------------------------|--------------------------------------|---------|
| Catéchuménats | 93. Auditeurs et auditrices | 4.715 |
| Orphelinats | 2. Orphelins (dont 32 garçons) | 63 |
| Ouvroir | 1. Ouvrières | 16 |
| Hôpitaux | 6. Malades admis | ? |
| Hospice de vieillards | 1. Hospitalisés | 15 |
| Dispensaires | 18. Consultations..... | 117.009 |
| Visites à domicile | 4.115. Visites dans les prisons..... | 30 |

Fruits spirituels :

| | |
|--|---------|
| Baptêmes d'adultes catéchumènes | 3.878 |
| „ „ in articulo mortis | 1.044 |
| „ d'enfants de chrétiens | 2.011 |
| „ „ de païens in periculo mortis | 2.374 |
| Conversions d'hérétiques | 12 |
| Confirmations | 2.821 |
| Confessions de précepte (annuelles) : 24.679 ; de dévotion ... | 107.483 |
| Communions de précepte (pascales) : 24.383 ; de dévotion ... | 187.972 |
| Extrêmes-Onctions | 601 |
| Mariages (dont 144 in cultus disparitate) | 433 |

VICARIAT APOSTOLIQUE DE TSINANFU

Détaché du diocèse de Pékin le 3 septembre 1839.

(Franciscains Allemands O.F.M.)

Etendue : Les préfectures de Tsinan 濟南 et Taian 泰安

Population : 5.300.000.—**Catholiques :** 39.319.

I. HIERARCHIE

1. *Vicariat Apostolique du Shantung. 1839-1882.*

Louis-Marie de Besi 羅, 1840-1848.

Louis Moccagatta 江, O. F. M. 1848-1870.

Elois Cosi 顧, O. F. M. 1879-1882.

2. *Vicariat A. du Shantung Septentrional 1882-1924.*

Elois Cosi 顧, O. F. M. 1882-1885.

Benjamin Geremia 李, O. F. M. 1885-1888.

Pierre-Paul de Marchi 馬, O. F. M. 1889-1901.

Ephrem Giesen 申, O. F. M. 1902-1919.

Adalbert Schmücker 瑞, O. F. M. 1920-1924.

3. *Vicariat Apostolique de Tsinanfu. 1924.*

Adalbert Schmücker 瑞, O. F. M. 1924-1927.

Damasc. Herkenrath 海, O. F. M. *Administr.* 1927-1929.

II. PERSONNEL

Vicaire Apostolique : S. E. Mgr **Cyrillo Jarre** 恩賚濟, O.F.M., né le 3 février 1878 à Ahrweiler, diocèse de Trèves, fit ses études secondaires et théologiques dans les couvents Franciscains de Harreveld et de Paderborn ; entra dans l'Ordre à Harreveld (Hollande) le 23 août 1894, fut ordonné prêtre à Paderborn le 14 août 1903 et arriva en Chine le 14 janvier 1905. Après avoir fait mission, puis enseigné au séminaire de Tsinanfu, il fut nommé professeur à Rome au collège St Antoine, puis au collège de la Propagande. Nommé Evêque titulaire de Metropolis d'Asie et Vicaire Apostolique de Tsinanfu le 18 et 22 mai 1929, il a été sacré à Trèves par Mgr Bornewasser le 25 juillet suivant.

Résidence Episcopale : Tsinan 濟南

Provicaire : R.P. **Willibrord Eschenbuescher** 愛

1. District de Tsinan 濟南

TSINAN 濟南

City 城內

RR.PP. **Will. Eschenbuescher** 愛 *Sup. Rég.*

J. Berchmans Moris 牟

Gregor Gebken 海 *S-Procureur*

Joseph Wang 王 *Curé* 685

Bernard Wang 王

Gerbertus Diercksmeier 唐

FF.Co. **Epiphane Remmert** 雷

Odilo Tieman 德

Elpidius Wessel 魏

Etudiant le chinois à Péking

(Maison des Franciscains)

RR.PP. **Adalbertus Schorr** 蘇

Antonius Kuo 郭

Bruno Hueser 徐

| | | |
|-------------------------------------|--|-------|
| | RR.PP. Augustinus Holzum 霍 | |
| | Elmar Thiele 德 | |
| <i>Shangpu Wu Tamalu</i> 商埠五大馬路 | Landelin Stawowy 東 | 703 |
| <i>Shangpu St Joseph's Hospital</i> | Lothar Eife 瑞 | 652 |
| 商埠聖若瑟醫院 | | |
| <i>Tungkuwan</i> 東關 | Paul Kouo 郭 | 291 |
| <i>Peiyuan</i> 北園 | Joseph Tchang 張 | 1.080 |
| <i>Hungkialow</i> 洪家樓 | Stanislaus Loens 勞 <i>Gardien</i> | |
| | Edmund Trachternach 達 <i>Maître</i> | |
| | Andreas Kouo 郭 | |
| | Bad. Kaufmann 高 | |
| | Ceslaus Boedefeld 卜 | |
| <i>Séminaire Régional</i> 大修院 | Hyacinth Wilmes 文 <i>Directeur</i> | |
| | Canut Hanfland 安 | |
| | Isidor Saura 尙 <i>e.</i> | |
| | Lucien Tyukodi 杜 <i>ho.</i> | |
| | Maur Heinrichs 賀 | |
| | Dagobert Voss 武 | |
| <i>Petit Séminaire</i> 小修院 | Eusèbe Lange 郎 <i>Directeur</i> | |
| | Sigfrid Klein 席 | |
| | Bernard Waechter 魏 <i>Curé</i> | 624 |
| | FF. Co. Jérôme Pech 白 | |
| | Math. Westermann 馬 | |
| | Burchhard Napiersky 卜 | |
| | Ambroise Kraemer 何 | |
| | Sixte Wdowczyk 竇 | |
| | Constans Henning 韓 | |
| | Joachim Tchang 張 | |
| | Corb. Paugger 龐 | |
| | Paul Lin 林 | |
| | Andreas Yu 于 | |
| | Joannes Chu 朱 | |
| <i>Changkiu Huti</i> 章邱胡迪 | RR.PP. Thomas Wang 王 | 1.587 |
| <i>Tshuitsing</i> 大水井 | Joseph Fang 方 | 629 |
| 2. District de Yücheng 禹城 | | |
| HANKIACHWANG 韓家莊 | RR.PP. Jannuarius Grewe 柯 | 1.260 |
| | Angelus Arrieta 愛 | |
| PUCHWANG 卜莊 | Mathias Shen 沈 | 1.290 |
| CHANGTWANSHIHCHWANG 張端士莊 | A. Bueckmann 顧 <i>Dir. Distr.</i> | 1.445 |
| SUKIALOW 徐家樓 | Jean-Bte Siao 蕭 | 879 |
| 3. District de Lingsien 陵縣 | | |
| TSAOKIACHAI 曹家寨 | RR.PP. M. Hueffer 于 <i>Dir. Distr.</i> | 2.756 |
| LIUKIACHAI 劉家寨 | Jacobus Chao 趙 | 1.328 |
| | Séraphin Wang 王 | |
| MANKIAYINGTZE 滿家營子 | Théobald Kueppers 邱 | 1.128 |

4. District de Tehchow 德州

| | | |
|--------------------------|-----------------------|--------------------------|
| TEHCHOW 德縣 | RR.PP. Stephan Fang 方 | <i>Dir. Distr.</i> 1.251 |
| | Friedbert Marx 苗 | |
| CHENPAOLIANGKIA 陳保亮家(德縣) | Dietrich Frerick 傅 | 964 |
| LIUWANGCHWANG 劉王莊(恩縣) | Paul Tsung 宗 | 1.130 |
| MAOWANGCHWANG 毛王莊(恩縣) | Marcus Hsu 徐 | 841 |

5. District de Taian 泰安

| | | |
|-------------------|--------------------------------|------------------------|
| TAIAN 泰安 | RR.PP. Manfred Loddenkoetter 滿 | 876 |
| | Matthieu Moellersmann 馬 | |
| WANGKIACHWANG 王家莊 | Eoban Danne 端 | <i>Dir. Distr.</i> 403 |
| MANCHWANG 滿莊 | Benignus Czerlitzka 蔡 | 309 |
| TUNGCHWANG 東莊 | Einbars Oberhuer 嚴 | 1.289 |

6. District de Laiwu 萊蕪

| | | |
|-----------------------|-----------------------|--------------------------|
| CHENKIACHWANG 陳家莊 | RR.PP. Albert Klaus 黃 | <i>Dir. Distr.</i> 1.089 |
| | Petrus Hu 胡 | |
| CHAIKIACHWANG 翟家莊(新泰) | Franciscus Yuan 袁 | 575 |
| ANKIATU 安家渡 | Joseph Chang 張 | 525 |

7. District de Pingyin 平陰

| | | |
|-------------------|--------------------------|--------------------------|
| HUKIACHWANG 胡家莊 | RR.PP. Silver.StMartin 田 | <i>Dir. Distr.</i> 2.102 |
| | Emmerich Goerdes 甘 | |
| LUNGCHWANG 隆莊 | Dominique Menke 孟 | 1.371 |
| PAIYUNYU 白雲嶺 | Abund. Riethmueller 林 | 1.260 |
| SHIHKOWSHAN 濕口山 | Michel Tsung 宗 | 829 |
| SIAOLIPU 孝里鋪 | Christian Bousack 金 | 681 |
| TUNGCHENGCHEN 桐城鎮 | Franciscus Wang 王 | 1.213 |

8. District de Tungping 東平

| | | |
|------------------------|------------------------|--------------------------|
| LIKIASO 李家所 | RR.PP. Lullus Huette 路 | <i>Dir. Distr.</i> 2.275 |
| LIANGKIACHWANG 梁家莊 | Math. Tchang 張 | 1.493 |
| SHANGKIALAOCHWANG 商家老莊 | Théodolf Noll 孔 | 1.782 |

III. COMMUNAUTES RELIGIEUSES

1. Société de Marie (Marianistes) S. M.

Tsinan Shangpu (Sung). 山東濟南商埠五大馬路

Œuvres : Enseignement. Ecole Moyenne.

Personnel : Rd Bros. Herman J. Schlund *Supérieur*

Edouard Sandrock *Assistant*

Joseph McCoy 孟

2. Franciscaines Missionnaires de Marie

Couvent de l'Assomption 22 Tungyu Men Wai Street, Tsinan (Sung.)

山東濟南東圩門外街二十二號

Œuvres : Orphelinat. Crèche. Asiles de vieillards des 2 sexes. Dispensaire et visites des malades à domicile. Ouvroir. Ecole primaire.

Personnel : Rde Mère Maria Apollinaria 郝培業 *Supérieure*

Religieuses : 9 étrangères et 10 indigènes.

- 3. Srs Hospitalières de St François (Springfield E.U.)**
 St Joseph's Hospital, 1 Tamalu, Tsinan (Sung.) Phone 1962.
 山東濟南商埠大馬路若瑟醫院
Œuvres : Hôpital général. Cinq pharmacies.
Personnel : Rdes Soeurs **Clementia** (*Dasenbrock*) *Supérieure*
Vitalia *Assistante*
 Religieuses : 13 étrangères et 9 indigènes.
 Dr **Anton Scheer** *Médecin*
- 4. Soeurs Franciscaines des Ecoles**
 St Elizabeth's School, Hungkialow Tsinan (Sung.)
 山東濟南洪家樓女學校
Œuvres : Enseignement : écoles primaire, secondaire et normale.
Personnel : Rde Soeur **Marie-Esther** *Supérieure*
 Religieuses : 10 étrangères et 6 indigènes.
- 5. Soeurs de l'Immaculée Conception (Munster)**
 St Joseph's Orphanage. Hungkialow Tsinan (Sung.)
 山東濟南洪家樓仁慈堂
Œuvres : Orphelinat. Dispensaires.
Personnel : Rdes Soeurs **Alacoque I.C.** *Supérieure*
Coronata (*Schneider*) *I.C. Assistante*
 Religieuses : 14 étrangères et 1 indigène.

IV. STATISTIQUES. EXERCICE 1938-1939

Population :

| | |
|---|-----------|
| Nombre approximatif des habitants | 5.300.000 |
| „ des catholiques | 39.319 |
| „ des catéchumènes | 9.912 |

Divisions Ecclésiastiques :

| | |
|--|-----|
| Districts, Doyennés ou Foranies..... | 8 |
| Stations principales où résident des missionnaires | 37 |
| „ secondaires et chrétientés annuellement visitées | 582 |

Loca sacra :

| | |
|---|-----|
| Eglises proprement dites (contenant au moins 400 personnes) | 20 |
| Chapelles et Oratoires..... | 349 |

Personnel :

| | |
|---|----|
| Missionnaires étrangers O. F. M. | 50 |
| Prêtres indigènes (dont 7 O. F. M.) | 28 |
| Religieux laïcs (dont 4 indigènes)..... | 18 |
| Religieuses (dont 26 indigènes) | 72 |

Séminaires :

| | |
|--|----|
| Grand séminaire régional... 1. Séminaristes du vicariat..... | 16 |
| Petit séminaire..... 1. „ | 50 |

Ecoles :

| | | |
|---------------------------------|------------------------------|-------|
| De catéchistes | 1. Etudiantes..... | 18 |
| Primaire supérieure..... | 1. Filles | 128 |
| Primaires inférieures | 60. Garçons (dont 614 cath.) | 1.786 |
| | Filles („ 572 „) | 1.396 |
| De doctrine et rudiments...116. | Elèves („ 1264 filles) | 2.358 |

Institutions et Œuvres :

| | | |
|------------------------------|----------------------------------|---------|
| Catéchuménats | 10. Auditeurs et auditrices..... | 431 |
| Orphelinats | 3. Orphelins (dont 14 garçons) | 230 |
| Ouvroir | 1. Ouvrières | 70 |
| Hôpital | 1. Malades admis..... | 502 |
| Hospices de vieillards | 2. Hospitalisés | 76 |
| Dispensaires | 8. Consultations | 245.891 |

Fruits spirituels :

| | |
|--|---------|
| Baptêmes d'adultes catéchumènes | 1.583 |
| „ „ in articulo mortis..... | 625 |
| „ d'enfants de chrétiens..... | 1.079 |
| „ „ de païens in periculo mortis | 2.502 |
| Confirmations..... | 373 |
| Confessions de précepte (annuelles) | 22.202 |
| „ de dévotion | 205.963 |
| Communions de précepte (pascales) | 21.484 |
| „ de dévotion | 591.930 |
| Extrêmes-Onctions | 470 |
| Mariages (dont 64 in cultus disparitate) | 311 |

VICARIAT APOSTOLIQUE DE TSINGTAO

Détaché du V. A. de Yenchowfu le 11 février 1925.

(Missionnaires de Steyl Allemands S.V.D.)

Etendue : 6 sous-préfectures : Tsingtao 青島, Kaomi 高密, Chucheng 諸城, Jihchao 日照, Kiaohsien 膠縣, Tsimo 即墨.

Population : 3.500.000—**Catholiques :** 20.048

I. HIERARCHIE

1. *Préfecture Apostolique de Tsingtao. 1925-1928.*

Georges Weig 維, S.V.D. 1925-1928.

2. *Vicariat Apostolique de Tsingtao. 1928.*

II. PERSONNEL

Vicaire Apostolique : S. E. Mgr **Georges Weig** 維昌祿, S. V. D., né à Beratzhausen, diocèse de Ratisbonne, le 14 décembre 1883, fit ses études littéraires à Heiligkreuz (Silésie) et théologiques à St Gabriel, Mödling, où il fut ordonné prêtre le 10 février 1907. Arrivé en Chine le 15 septembre 1908, il fut nommé professeur au séminaire de Yenchowfu, dirigea le petit séminaire de 1913 à 1915, puis le grand séminaire de 1915 à 1925 et fut nommé Préfet Apostolique de Tsingtao par décret de la Propagande du 18 mars 1925. Elu le 15 et 20 juin 1928 Evêque titulaire de Antandrus et Vicaire Apostolique de Tsingtao, il a été sacré à Yenchow par Mgr Costantini le 23 septembre suivant.

Résidence Episcopale : Tsingtao 青島 P. O. Box 278

Vicaire Délégué : R.P. **Jean Weig** 魏

Procure Steyl Mission : Shanghai, Rue Ratard 709.

1. District de Tsingtao 青島

TSINGTAO 青島

RR.PP. **Jean Vos** 房 *b. Recteur*

Max Seidel 徐 *g. Procureur*

Jean Weig 魏 *g. Curé* 1.500

Jean Dahlenkamp 達 *g. Provicair*

Gerh. Heming 海 *g.*

Nicolas Tabellion 唐 *g.*

Nicolas Babij 濮 *p.*

Adolph Rygùla 李 *g. Dir. typograp.*

Pierre Chang 張 *s.*

TSINGTAO-CHAENSHAN

Otto Joergens 岳 *g.*

TSANGKOW 滄口

François Pilgram 康 *g.* 636

TAITUNGCHEN 台東鎮

Joseph Grendel 趙 *g.* 510

KIAOHSIEN 膠縣

Paul Christ 紀 *g.* 324

HUANGLI 荒裏

Herm. Vollmer 馮 *g.* 1.855

2. District de Tsimo 即墨

TSIMO 即墨

RR.PP. **André Tung** 董 *s. Dir. Distr.* 933

Aloys Yang 楊 *s. Dir. Ec. Catéch.*

TAICHICHWANG 大祇庄

Aloys Liou 劉 *s.* 1.506

KOLUTIEN 客旅店

Petrus Kuo 郭 *s.* 1.478

YUKIATSUN 于家村

Antoine Kui 國 *s.* 2.232

3. District de Kaomi 高密

| | | |
|-------------|--|-------|
| KAOMI 高密 | RR.PP. Franç. Wiegelmann 翁 <i>g. D. Distr.</i> | |
| | Henry Tillmanns 丁 <i>g. Dir. Sém.</i> | |
| | Guil. Bungert 布 <i>g.</i> | 2,611 |
| | François Grimm 英 <i>g.</i> | |
| | Fr. Co. Gorgonius Boos 博 <i>g.</i> | |
| KINGCHIH 景芝 | RR.PP. Michel Kirsch 季 <i>g.</i> | 1,818 |
| CHANGKIA 張家 | François Maus 毛 <i>g.</i> | 1,133 |

4. District de Chucheng 諸城

| | | |
|---------------------------------|---|-------|
| CHUCHENG 諸城 | RR.PP. Bertram Rüssel 呂 <i>g. Dir. Distr.</i> | |
| | Joseph Jüttner 游 <i>g.</i> | 1,678 |
| LOUKUCHWANG 樓戈庄 | Guil. Krömer 開 <i>g.</i> | 650 |
| JIHCHAO 日照 | Ernest Montag 馬 <i>g.</i> | 823 |
| POERH 泊兒 | Henri Gierlings 吉 <i>b.</i> | 320 |
| <i>En Allemagne pro tempore</i> | Jakob Marquart 穆 <i>g.</i> | |

III. COMMUNAUTES RELIGIEUSES

1. Institut des Petits Frères de Marie (Maristes) 1923

Ecole St Michel 26 Tehsien Road Tsingtao (Sung.) 山東青島

Personnel : C.F. Jean-Marie (Peng) 彭玉麟 *Directeur*

Frères indigènes : 3. Professeurs laïcs : 7.

2. Franciscaines Missionnaires de Marie

A.—Holy good Ghost Convent (1902) Tsingtao (Sung.) 山東青島

Œuvres : Pensionnat et école anglaise et allemande.

Garderie (Kindergarten) pour la colonie japonaise.

Hôpital pour indigènes. Dispensaire.

Personnel : Rde Mère Marie-Désirée *Supérieure*. Mères : 9.

B.—Holy Trinity Convent Kiaochow (Sung.) 山東膠州

Œuvres : Orphelinat. Ecoles. Œuvre de Vierges indigènes. Dispensaire.

Personnel : Rde Mère Marie Alfreda *Supérieure*

Mères : 3. Soeurs : 3 étrangères et 4 indigènes.

3. Soeurs Servantes du Saint-Esprit

Kaomi (Sung.) 山東高密

Œuvres : Ecoles. Ouvroir. Dispensaire.

Personnel : Rde Soeur Notburgis *g. Supérieure*. Religieuses : 4.

4. School Sisters of St Francis (Milwaukee)

St Joseph Middle School, 27 Tehsien Road, Tsingtao (Sung.)

Œuvres : Ecole primaire et kindergarten pour les filles chinoises.

Personnel : Rde Soeur Maria-Eustella O.S.F. *Supérieure*

5. Srs Servantes du S.-E. de la Perp. Adoration

Tsingtao (Sung.) 山東青島

Personnel : Rde Soeur Ludgera *g. Supérieure*. Religieuses : 14.

IV. STATISTIQUES, EXERCICE 1938-1939

Population :

| | |
|---|-----------|
| Nombre approximatif des habitants | 3.500.000 |
| „ des catholiques | 20.048 |
| „ des catéchumènes | 432 |

Divisions Ecclésiastiques :

| | |
|--|-----|
| Districts, Doyennés ou Foranies..... | 4 |
| Stations principales où résident des missionnaires | 17 |
| „ secondaires et chrétientés annuellement visitées | 223 |

Loca sacra :

| | |
|---|-----|
| Eglises proprement dites (contenant au moins 400 personnes) | 19 |
| Chapelles et Oratoires | 223 |

Personnel :

| | |
|--|----|
| Missionnaires étrangers S.V.D. | 24 |
| Prêtres indigènes séculiers | 6 |
| Religieux laïcs (dont 4 indigènes) | 5 |
| Religieuses (dont 10 indigènes)..... | 75 |

Séminaires :

| | |
|--|----|
| Grands séminaristes à Yenchowfu..... | 4 |
| Petit séminaire 1. Séminaristes..... | 42 |

Ecoles :

| | |
|---|-----|
| Secondaire et supérieure 1. Etudiantes (dont 27 cath.) | 203 |
| De catéchistes..... 2. Etudiants : 18. Etudiantes | 15 |
| Primaires supérieures 4. Garçons (dont 20 cath.) | 83 |
| Filles („ 42 „) | 73 |
| Primaires inférieures 22. Garçons („ 277 „) | 540 |
| Filles („ 112 „) | 404 |
| De doctrine et rudiments ... 95. Garçons : 1.052. Filles..... | 777 |

Institutions et Œuvres :

| | |
|---|--------|
| Catéchuménats 21. Auditeurs et auditrices | 484 |
| Orphelinats 3. Orphelines | 64 |
| Ouvroirs 3. Ouvrières | 312 |
| Hôpitaux 2. Malades admis | ... |
| Dispensaires 6. Consultations | 48.180 |
| Visites à domicile 1.000. Visites aux prisons | 152 |

Fruits spirituels :

| | |
|---|---------|
| Baptêmes d'adultes catéchumènes | 377 |
| „ „ in articulo mortis | 396 |
| „ d'enfants de chrétiens | 580 |
| „ „ de païens in periculo mortis..... | 5.552 |
| Conversions d'hérétiques..... | 19 |
| Confirmations | 520 |
| Confessions de précepte (annuelles) : 7.133 ; de dévotion | 46.608 |
| Communions de précepte (pascales) : 7.011 ; de dévotion ... | 137.586 |
| Ex.-Onctions : 177. Mariages (dont 71 in cultus disparitate)... | 131 |

PREFECTURE APOSTOLIQUE DE WEIHAIWEI

Détachée du V. A. de Chefoo le 18 juin 1931.

(Franciscains Français O.F.M.)

Etendue : Municipalité de Weihaiwei 威海衛, et sous-préfectures de Jungcheng 榮成, Mowping 牟平, Wenteng 文登, Haiyang 海陽.

Population : 3.000.000.—**Catholiques :** 3.966.

I. HIERARCHIE

1. *Mission Indépendante de Weihaiwei 1931-1938*

Prosper Durand 杜, O.F.M. 1932-1938

2. *Préfecture Apostolique de Weihaiwei 1938*

Prosper Durand 杜, O.F.M. 1938

II. PERSONNEL

Préfet Apostolique : Mgr **Césaire Stern** 路道宣, O.F.M., né le 26 novembre 1877 à Willgottheim, diocèse de Strasbourg, fit ses humanités à Metz et à Einsiedeln (Suisse), sa philosophie et sa théologie à Fulda, entra en religion à Metz le 2 octobre 1898, fut ordonné prêtre à Fulda le 21 août 1904 et arriva dans la Mission de Chefoo le 18 octobre 1905. Dans la suite, missionnaire à Fantze, Ankiu, Changi, vicaire forain à Pingtu et à Tsingchowfu, puis affecté en 1932 à la Mission Indépendante de Weihaiwei, il y fut chargé du district de Mowping jusqu'au transfert de Mgr Durand à Chefoo, en août 1938. Alors il administra la Préfecture et fut nommé Préfet Apostolique par décret du 2 juin 1939; il est en même temps Supérieur Régulier de la Mission.

Résidence Centrale : Weihaiwei 威海衛

Propréfet et Vicaire Délégué. R.P. **Mansuet Masson** 孟 f.

| | | |
|-----------------------|--|-----|
| WEIHAIWEI 威海衛 | RR.PP. Mansuet Masson 孟 f. <i>Vic. Dél.</i> | |
| | Jean-Bte Yang 楊 s. | 753 |
| | Paul Yang 楊 s. | |
| | Xavier Fried 費 f. | |
| YENTAN 鹽灘 (威海衛) | Gabriel Quint 甘 | 679 |
| WENTENG 文登 | Fidèle Chicoine 希 c. | 730 |
| PEHCHWANG 北莊 (文登 澤頭集) | Pierre Liou 劉 s. | 448 |
| MOWPING 牟平東關 | Théop. Cansell 德 f., <i>V. For.</i> | 635 |
| POWSITOW 埠西頭 (棲霞) | Canisius Fried 費 f. | 721 |

III. COMMUNAUTES RELIGIEUSES

1. **Institut des Petits Frères de Marie** (Maristes) 1928

Ecole Stella Maris, Weihaiwei (Sung.) 山東威海衛紀念路海星學校

Œuvres : Enseignement primaire.

Personnel : CC.FF. **Basile Tchang** 張 *Directeur*

Bonaventure Yüan 袁 *Sous-directeur*

Frères Maristes : 5. Professeurs laïcs : 13. Elèves : 650.

2. Franciscaines Missionnaires de Marie (1908)

N-D. des VII Allégreses. The Convent, Weihaiwei (Sung.) 山東威海衛

Œuvres : Ecole. Ouvroir. Dispensaire. Asile de vieillards.

Personnel : Rde Mère **M.-Mauritia** au. *Supérieure*

Religieuses : 8 étrangères et 6 indigènes (dont 2 agrégées)

3. Soeurs Franciscaines du Luxembourg

M. Consolatrix Afflictorum (1934) 274 Singhwci Road Weihaiwei. (Sung)

山東威海衛新威路二七四號寬仁院

Œuvres : Ecole. Jardin d'enfance. Orphelinat. Dispensaire. Visites à domicile.

Personnel : Rdes Soeurs **Serapia** *Supérieure*

Gabrielle *Assistante*

Religieuses : 2 étrangères et 9 indigènes. Probanistes : 20

IV. STATISTIQUES. EXERCICE 1938-1939

Population :

| | |
|---|-----------|
| Nombre approximatif des habitants | 3.000.000 |
| „ des catholiques | 3.966 |
| „ des catéchumènes | 879 |

Divisions Ecclésiastiques :

| | |
|--|---|
| Stations principales où résident des missionnaires..... | 6 |
| „ secondaires et chrétientés annuellement visitées | |

Loca sacra :

| | |
|-----------------------------|----|
| Chapelles et Oratoires..... | 16 |
|-----------------------------|----|

Personnel :

| | |
|--------------------------------------|----|
| Missionnaires étrangers O.F.M. | 7 |
| Prêtres indigènes séculiers | 3 |
| Religieux laïcs indigènes | 5 |
| Religieuses (dont 8 indigènes) | 25 |

Séminaires :

| | |
|------------------------------------|---|
| Petit séminariste à Tsinanfu | 1 |
| Probatoria..... 2. Elèves | 7 |

Ecoles :

| | | |
|--|--------------------------|-----|
| Primaires supérieures..... 2. Garçons (dont 8 cath.) ... | 237 | |
| Filles („ 10 „) .. | 71 | |
| Primaires inférieures | 4. Garçons („ 20 „) .. | 653 |
| Filles („ 8 „) .. | 239 | |
| De doctrine et rudiments.....16. Garçons catholiques | 336 | |
| Filles „ | 104 | |

Institutions et Œuvres :

| | | |
|------------------|--------------------------------|-----|
| Orphelinat | 1. Orphelins (dont 10 garçons) | 123 |
| Ouvroir | 1. Ouvrières | 311 |
| Hôpital | 1. Malades admis | 45 |

| | | |
|--------------------------------------|------------------------|--------|
| Hospice de vieillards | 1. Hospitalisés | 34 |
| Dispensaires | 9. Consultations | 39.476 |
| Visites des malades à domicile | | 3.580 |

Fruits spirituels :

| | | |
|--|--|--------|
| Baptêmes d'adultes catéchumènes | | 193 |
| „ „ in articulo mortis | | 402 |
| „ d'enfants de chrétiens | | 164 |
| „ „ de païens in periculo mortis | | 394 |
| Conversion d'hérétique | | 1 |
| Confirmations | | 32 |
| Confessions de précepte (annuelles) | | 1.969 |
| „ de dévotion | | 22.123 |
| Communions de précepte (pascales) | | 1.963 |
| „ de dévotion | | 85.848 |
| Extrêmes-Onctions | | 48 |
| Mariages (dont 22 in cultus disparitate) | | 34 |

VICARIAT APOSTOLIQUE DE YANGKU

Détaché du V. A. de Yenchowfu le 13 décembre 1933.

(Clergé séculier indigène)

Etendue : 6 sous-préfectures : Yangku 陽穀, Showchang 壽張, Puh sien 濮縣, Fanhsien 范縣, Kwancheng 觀城, Chaocheng 朝城.**Population :** 3.000.000.—**Catholiques :** 20.725.

I. HIERARCHIE

1. *Préfecture Apostolique de Yangku. 1933-1939.*

Thomas Tien 田, S.V.D. 1934-1939.

2. *Vicariat Apostolique de Yangku. 1939.*

II. PERSONNEL

Vicaire Apostolique : S.E. Mgr **Thomas Tien** 田耕莘, S.V.D., né à Changtsiuchen, vicariat de Yenchowfu, le 28 octobre 1890, fit ses études secondaires et théologiques à Yenchowfu, y fut ordonné prêtre le 9 juin 1918 et entra dans la Société du Verbe Divin le 8 mars 1929 à Taikiachwang. Par décret du 23 février 1934, il fut nommé Préfet Apostolique de Yangku, puis par décret du mois de juillet 1939 Vicaire Apostolique. Il a été sacré à Rome le 29 octobre suivant par S.S. le Pape Pie XII.

Résidence Episcopale : Polichwang 坡里莊

POLICHWANG 坡里莊

RR.PP. **Thomas Niu** 牛 *Vic. For.***Marcus Wang** 王**Philippe Chen** 陳**Paul Ly** 李**Leo Kade** g. S.I.D.

YANGKU 陽穀

Joseph Chen 陳

CHANGTSIUCHEN 張秋鎮

Aloysius Ly 李 *Vic. For.***Johannes Hu** 胡

LIANGSHAN 梁山

Joseph Kwo 郭

TAWUKIACHWANG 大武家莊(范縣)

Gerhard Shang 尙 S.V.D. *Vic. For.***Xaverius Ly** 李

PUHSIEN 濮縣

Paul Liu 劉

TSIANGTIEN 蔣店(觀城)

Andreas Süé 薛

CHAOCHENG 朝城

Johannes Chao 趙**Philippe Wang** 王 S.I.D.

III. COMMUNAUTE RELIGIEUSE

Soeurs Servantes du Saint-Esprit Polichwang 山東坡里莊*Ceuvres :* Orphelinat. Ecole de filles. Dispensaires. Visites à domicile.*Personnel :* Rde Soeur **Malarda Heinz** g. *Supérieure*

Religieuses : 5 étrangères et 2 indigènes.

Soeurs Auxiliatrices indigènes : 3. Soeurs de la Ste Famille : 6

IV. STATISTIQUES. EXERCICE 1938-1939

Population :

| | |
|---|-----------|
| Nombre approximatif des habitants | 3.000.000 |
| „ des catholiques | 20.725 |
| „ des catéchumènes | 7.296 |

Divisions Ecclésiastiques :

| | |
|--|-----|
| Districts, Doyennés ou Foranies | 3 |
| Stations principales où résident des missionnaires | 10 |
| „ secondaires et chrétientés annuellement visitées | 162 |

Loca sacra :

| | |
|---|----|
| Eglises proprement dites (contenant au moins 400 personnes) | 4 |
| Chapelles et Oratoires | 17 |

Personnel :

| | |
|---|----|
| Prêtres indigènes (dont 3 S. V. D.) | 14 |
| Missionnaire étranger S. V. D. | 1 |
| Religieuses (dont 6 étrangères)..... | 17 |

Séminaires :

| | |
|---------------------------------------|----|
| Grands séminaristes à Yenchowfu | 4 |
| Petits „ „ | 14 |
| Probatorium 1. Elèves | 65 |

Ecoles :

| | |
|--|-------|
| De catéchistes..... 1. Etudiants | 21 |
| Primaires supérieures..... 2. Filles (dont 17 cath.) | 21 |
| Primaires inférieures 5. Garçons („ 54 „) | 82 |
| „ „ „ „ „ Filles („ 95 „) | 120 |
| De doctrine et rudiments...120. Garçons | 1.356 |
| „ „ „ „ „ Filles | 1.017 |

Institutions et Œuvres :

| | |
|--|--------|
| Catéchuménats31. Auditeurs et auditrices..... | 7.296 |
| Orphelinats 2. Orphelins (dont 15 garçons) | 71 |
| Hospices de vieillards 2. Hospitalisés | 13 |
| Dispensaires10. Consultations | 88.781 |
| Visites à domicile..... | 4.865 |

Fruits spirituels :

| | |
|---|---------|
| Baptêmes d'adultes catéchumènes | 2.554 |
| „ „ in articulo mortis | 251 |
| „ d'enfants de chrétiens | 761 |
| „ „ de païens in periculo mortis | 749 |
| Conversions d'hérétiques | 17 |
| Confirmations | 1.564 |
| Confessions de précepte (annuelles) | 9.738 |
| „ de dévotion | 49.963 |
| Communions de précepte (pascales) | 9.618 |
| „ de dévotion | 110.761 |
| Extrêmes-Onctions | 269 |
| Mariages (dont 19 in cultus disparitate)..... | 110 |

VICARIAT APOSTOLIQUE DE YENCHOWFU

Détaché du V. A. du Shantung le 22 décembre 1885.

(Missionnaires de Steyl S.V.D.)

Etendue : 12 sous-préfectures : Tzeyang 滋陽, Ningyang 寧陽, Tsowhsien 鄒縣, Tenghsien 騰縣, Yih sien 嶧縣, Szeshui 泗水, Küfow 曲阜, Tsining 濟寧, Wenshang 汶上, Kiasiang 嘉祥, Kinsiang 金鄉, Yütai 魚台.

Population : 3.500.000.—**Catholiques :** 52.507.

I. HIERARCHIE

1. *Vicariat A. du Shantung Méridional. 1885-1925.*

Jean-Baptiste von Anzer 安, S. V. D. 1886-1903.

Augustin Henninghaus 韓, S. V. D. 1904-1925.

2. *Vicariat Apostolique de Yenchowfu. 1925.*

Augustin Henninghaus 韓, S. V. D. 1925-1936.

II. PERSONNEL

Vicaire Apostolique : S. E. Mgr **Théodore Schu** 舒德祿, S. V. D., né à Tholey (diocèse de Trèves) le 3 avril 1892, entré dans la Société du Verbe Divin en 1906, ordonné prêtre en 1916, arriva en Chine en 1921. Supérieur provincial et vicaire délégué de Yenchowfu, il a été nommé Evêque titulaire de Trapezopolis et Vicaire Apostolique de Yenchowfu le 19 novembre 1936 et sacré en cette ville par Mgr Henninghaus le 4 avril 1937.

Résidence Episcopale : Tzeyang (Yenchow) 滋陽

Procure Steyl Missions : Shanghai.

1. District de Tzeyang 滋陽

TZEYANG (Yenchow) 滋陽 RR.PP. Joseph Thamm 譚 *g. Recteur*

Pierre Roeser 羅 *g.*

Ferdinand Dransmann 董 *g.*

H.Kappenberg 孔 *g. Réd. Paibwapao*

Fred. Fuchs 富 *g. Dir. P. Sém.*

Jean Hebekeuser 韓 *g.*

Herm. Koester 顧 *g. Dir. Typogr.*

Paulus Kubischok 谷 *g.*

Joannes Schraven 沈 *g.*

Joseph Meiners 閔 *g.*

Mauritius Spieker 石 *g.*

Hubertus Lorbach 陸 *g.*

Joseph Tchu 渠 *s.*

Thomas Kia 賈 *s.*

FF.Co. Héribert Gruber 顧 *au.*

Venerandus Plester 張 *g.*

Honorius Plaggenborg 候 *g.*

Potent. Impekoven 殷 *g.*

Asterius Schneider 施 *g.*

| | |
|----------------------|------------------------------------|
| TZEYANG 滋陽東關 | RR.PP. Joseph Stangier 商 <i>g.</i> |
| KWANCHWANGPU 官莊鋪(滋陽) | Jean Blick 李 <i>g.</i> |
| TSOWHSIEN 鄒縣 | Louis Nau 蘆 <i>g.</i> |
| LIANGSIATIEN 兩下店(鄒縣) | Joannes Van Schie 施 <i>b.</i> |
| | Gustave Klein 安 <i>g.</i> |
| SZESHUI 泗水 | Hermann Stork 滕 <i>g.</i> |
| KUFOW 曲阜 | François Tchang 張 <i>s.</i> |
| | Charles Wang 王 <i>s.</i> |

2. District de Taikiachwang 戴家莊

| | |
|------------------|--|
| TAIKIACHWANG 戴家莊 | RR.PP. Fred. Huettermann 許 <i>g. Dir. D.</i> |
| | Henri Lattenkamp 勞 <i>g.</i> |
| | Herman Brocker 布 <i>g.</i> |

3. District de Tsining 濟寧

| | |
|-------------------|--|
| TSINING 濟寧 | RR.PP. Dominique Tchao 趙 <i>s. Dir. Distr.</i> |
| | Jean Thiel 鐵 <i>g.</i> |
| | Guill. Meier 孟 <i>g. Dir. Collège.</i> |
| | François Giet 齊 <i>g.</i> |
| | FF.Co. Rogatus Zahnen 羅 <i>g.</i> |
| | Camille Scharf 康 <i>g.</i> |
| ANKUCHEN 安居鎮 | RR.PP. Otto Beyerlein 巴 <i>g.</i> |
| KIASIANG 嘉祥 | Joseph Nuedling 寧 <i>g.</i> |
| YUTAI 魚台 | Michaël Ecken 艾 <i>g.</i> |
| | Guillaume Sermon 孫 <i>g.</i> |
| KINSIANG 金鄉 | Paul Heyer 朱 <i>g.</i> |
| PAOKIALOW 包家樓(金鄉) | Hermann Breidenbach 伯 <i>g.</i> |

4. District de Wenshang 汶上

| | |
|------------------------|--|
| WENSHANG 汶上 | RR.PP. Jean Czabania 蔡 <i>g. Dir. Distr.</i> |
| NINGYANG 寧陽 | Jean Tchang 張 <i>s.</i> |
| NANYI 南驛(寧陽) | Valentin Sehringer 顏 <i>g.</i> |
| KWOKIALOW 郭家樓(汶上) | Charles How 侯 <i>s.</i> |
| FANGKIATAOKOW 方家道溝(汶上) | Clifford King 王 <i>eu.</i> |
| | François Mittermüller 米 <i>g.</i> |
| | Rudolphus Sung 宋 <i>s.</i> |

5. District de Yihsien 嶧縣

| | |
|-------------------|--|
| YIHSIEN 嶧縣 | RR.PP. Ernest Hanold 諾 <i>g. Dir. Distr.</i> |
| | Joseph Thiel 鐵 <i>g.</i> |
| TSAOCHWANG 棗莊(嶧縣) | François Klehr 匡 <i>g.</i> |
| YINPING 陰平 | Andreas Vijgen 魏 <i>b.</i> |
| KIENTOWTSIH 澗頭集 | Jean Wang 王 <i>s.</i> |
| | Henricus Werner 吳 <i>g.</i> |
| | Joseph Kwo 郭 <i>s.</i> |

6. District de Tenghsien 滕縣

| | |
|--------------|---|
| TENGHSIEN 滕縣 | RR.PP. Hubert Krins 靳 <i>g. Dir. Distr.</i> |
| | Augustin Becker 璞 <i>g.</i> |
| | Benedictus Liou 劉 <i>s.</i> |

| | |
|------------------|--|
| LINCHENG 臨城 | RR.PP. Joannes Dahman 德 <i>g.</i> Alphonse Gessner 蓋 <i>g.</i> Georges Christl 吉 <i>g.</i> |
| KWANKIAO 官橋 (滕縣) | Henri Pielke 平 <i>g.</i> |
| IHO 沂河 (滕縣) | Vitus Tchang 張 <i>s.</i> |

III. COMMUNAUTES RELIGIEUSES

1. Société du Verbe Divin (S.V.D.)

Maison Rég. de Taikiachwang via Tsining (Sung.) 山東濟寧戴家莊

Œuvres : Grand séminaire. Noviciat. Ecole primaire infér. et supér.

Personnel : RR.PP. Fred. Huettermann 許 *g.* Supérieur Provincial

Henri Pley 潘 *g.* Recteur

Edw. Breitkopf 白 *g.* Dir. Grand Séminaire

Théodore Mittler 苗 *g.* Provicaire

Charles Teufer 陶 *g.*

Charles Eisl 倪 *g.* Maître des Novices

Léon Dier 狄 *g.* Directeur de l'école primaire

Joseph Kretschmer 耿 *g.*

Albert Czech 柴 *g.*

Charles Warzecha 汪 *g.* Procureur

Joseph Natter 南 *g.*

Joseph Stobb 陶 *g.*

FF. Co. Flodobert Mrugalla 楊 *g.* FF. Co. Arimathæus Hofste 安 *g.*

Linoldus Ahrendt 李 *g.*

Anacletus Koenig 王 *y.*

Malachie Meyer 馬 *g.*

Sophronius Lippert 索 *g.*

Daniel Dürr 杜 *g.*

Gabriel Porschke 龐 *p.*

Paulus Yang 楊 *s.*

Joannes Tchang 張 *s.*

Augustinus Tchang 張 *s.*

François Wei 魏 *s.*

2. Soeurs Servantes du Saint-Esprit

A.—Maison de Taikiachwang via Tsining (Sung.) 山東濟寧戴家莊

Œuvres : Noviciat. Ecole de filles. Ouvroir. Dispensaire. Visites à domicile.

Personnel : Rdes Soeurs Odila Fasselt *g.* Supérieure Provinciale

Sales Floetgen *g.* Supérieure locale

Religieuses étrangères : 20. Novices : 3. Postulantes : 9.

B.—Maison de Tzeyang (Sung.) 山東滋陽

Œuvres : Orphelinat. Ecole. Ouvroir. Dispensaire. Visites à domicile.

Personnel : Rde Soeur Silvana Gabriel *g.* Supérieure

Religieuses étrangères : 21.

C.—Maison de Kwanchwangpu. Tzeyang (Sung.) 山東滋陽官莊鋪

Œuvres : Léproserie. Asile de vieilles. Orphelinat de filles.

Personnel : Rde Soeur Januaria Alten *g.* Supérieure

Religieuses : 3 étrangères et 1 indigène.

D.—Maison de Tsining (Sung.) 山東濟寧

Œuvres : Ecole de filles inférieure et supérieure. Ecole secondaire.

Ouvroir. Hôpital. Dispensaire. Visites à domicile.

Personnel : Rde Soeur **Fridburga Lauscher** g. *Supérieure*
Religieuses étrangères : 9.

E.—Maison de Lincheng (Sung.) 山東臨城

Œuvres : Orphelinat et école de filles. Catéchuménat. Dispensaire.
Visites à domicile.

Personnel : Rde Soeur **Malarda Heinz** g. *Supérieure*
Religieuses : 4 étrangères et 1 indigène.

3. Sorores amoris spiritualis (Indigènes)

(Maison-Mère à Mengyin,, Vicariat de Ichowfu)

Personnel : Soeur **Lucella Kahle** g. *Supérieure*. Religieuses : 5.

4. Oblates de la Sainte Famille (Indigènes)

Maison-Mère : Tzeyang (Sung.) 山東滋陽

Œuvres : Ecoles. Catéchuménats. Dispensaires.

Personnel : Religieuses : 64. Novices : 6. Postulantes : 22.

IV. STATISTIQUES. EXERCICE 1938-1939

Population :

| | |
|---|-----------|
| Nombre approximatif des habitants | 3.500.000 |
| „ des catholiques | 52.507 |
| „ des catéchumènes | 11.263 |

Divisions Ecclésiastiques :

| | |
|--|-----|
| Districts, Doyennés ou Foranies | 6 |
| Stations principales où résident des missionnaires | 31 |
| „ secondaires et chrétientés annuellement visitées | 700 |

Loca sacra :

| | |
|---|-----|
| Eglises proprement dites (contenant au moins 400 personnes) | 28 |
| Chapelles et Oratoires..... | 630 |

Personnel :

| | |
|--|-----|
| Missionnaires étrangers S.V.D..... | 51 |
| Prêtres indigènes (dont 4 S.V.D.) | 12 |
| Religieux laïcs (dont 4 indigènes) S.V.D. | 21 |
| Religieuses (dont 73 indigènes) | 138 |

Séminaires :

| | | |
|-----------------------|-----------------------|----|
| Grand séminaire | 1. Séminaristes | 6 |
| Petit séminaire..... | 1. „ | ? |
| Probatorium | 1. Elèves | 12 |

Ecoles :

| | | |
|-------------------------------|----------------------------------|-------|
| Secondaire et supérieure..... | 1. Etudiantes (dont 24 cath.)... | 40 |
| Primaires supérieures..... | 6. Garçons („ 65 „)... | 180 |
| | Filles („ 41 „)... | 80 |
| Primaires inférieures | 68. Garçons („ 798 „)... | 1.977 |
| | Filles („ 232 „)... | 574 |
| De doctrine et rudiments ... | 283. Garçons catholiques | 2.278 |
| | Filles „ | 1.653 |

Institutions et Œuvres :

| | | | |
|-----------------------------|-----|---------------------|---------|
| Orphelinats | 3. | Orphelines | 162 |
| Ateliers | 4. | Apprentis | 13 |
| Ouvroirs | 2. | Ouvrières | 240 |
| Hôpitaux : | 4. | Malades admis | 936 |
| Hospice de vieillards | 1. | Hospitalisés | 58 |
| Léproserie | 1. | „ | 53 |
| Dispensaires..... | 16. | Consultations | 123.106 |

Fruits spirituels :

| | |
|--|---------|
| Baptêmes d'adultes catéchumènes | 3.889 |
| „ „ in articulo mortis | 587 |
| „ d'enfants de chrétiens | 1.826 |
| „ „ de païens in periculo mortis | 1.812 |
| Conversions d'hérétiques | 18 |
| Confirmations | 2.853 |
| Confessions de précepte (annuelles) | 21.505 |
| „ de dévotion | 154.631 |
| Communions de précepte (pascales)..... | 21.209 |
| „ de dévotion..... | 362.026 |
| Extrêmes-Onctions | 532 |
| Mariages (dont 146 in cultus disparitate)..... | 381 |

V. REGION

SHANSI (Sha.)

山 西

1. V. A. de **Fenyang** 汾陽
2. P. A. de **Huntung** 洪洞
3. P. A. de **Kiangchow** 絳州 (Sinkiang 新絳)
4. V. A. de **Luanfu** 潞安府 (Changchih 長治)
5. V. A. de **Shohchow** 朔州
6. V. A. de **Taiyüanfu** 太原府 (Yangkü 陽曲)
7. V. A. de **Tatungfu** 大同府
8. P. A. de **Yütze** 榆次

Nota. Pour les adresses de Missions, ajoutez aux indications de lieux le titre de "MISSION CATHOLIQUE" 天主堂 ainsi que le nom de la PROVINCE. Vous trouverez le nom de la Province en haut à chaque page impaire. Employer autant que possible les caractères chinois.

VICARIAT APOSTOLIQUE DE FENYANG

Détaché du V^e. A. de Taiyüanfu le 12 mai 1926.

(Clergé séculier indigène)

Etendue : 15 sous-préfectures : Fenyang 汾陽, Siaoyi 孝義, Pingyao 平遙, Kiehsiu 介休, Shihlow 石樓, Linhsien 臨縣, Lishih 離石, Chungyang 中陽, Fangshan 方山, Kiaocheng 交城, Wenshui 文水, Kolan 岢嵐, Lanhsien 嵐縣, Hinghsien 興縣, Kinglo 靜樂.

Population : 2.061.000.— **Catholiques :** 15.197.

I. HIERARCHIE

Louis Tchen 陳, O. F. M. 1926-1930.

II. PERSONNEL

Vicaire Apostolique : S. E. Mgr François Liou 劉錦文(俊卿), né le 15 août 1872 à Nantienkung (Lucheng), fit ses études secondaires à Taiyüanfu et ses études théologiques à Luanfu. Ordonné prêtre à Matchang le 18 juin 1903, il exerça le ministère pastoral, fut recteur du collège Saint Antoine et pendant 11 ans enseigna le chinois au séminaire de Luanfu. Nommé Evêque titulaire de Lampsacus et Vicaire Apostolique de Fenyang, les 18 et 23 juillet 1930, il a été sacré dans la cathédrale de Péking le 12 octobre suivant par Mgr Costantini.

Provicairé : R.P. Joseph Ly 李發榮

Vicaire Délégué : R.P. Marcus Wang 王親賢

1. District de Fenyang 汾陽

| | | | |
|---|---------------------|----------------------------|-----|
| FENYANG 汾陽 | RR.PP. Joseph Jen 任 | <i>Vic. For. Procureur</i> | |
| <i>Résidence Episcopale et Paroisse</i> | Paul Tchang 常 | <i>Curé</i> | 885 |
| | Antoine Tchang 張 | | |
| <i>Petit Séminaire</i> | Marcus Wang 王 | <i>Rect. et Vic. Dél.</i> | |
| | Paul Yen 閻 | | |
| | Benedictus Tchao 趙 | | |
| <i>Probatorium</i> | Jean-Bte Mong 孟 | <i>Directeur</i> | |
| YANGKIACHWANG 楊家莊 (汾陽) | Joachim Fan 范 | | 976 |

2. District de Tsinglo 靜樂

| | | | |
|----------------------|------------------------|------------------|-----|
| TSINGLO 靜樂 | RR.PP. Matthieu Wang 王 | <i>Vic. For.</i> | 601 |
| CHAICHANGTSUN 柴廠村 | Joachim Kao 高 | | 536 |
| KIKIACHWANG 姬家莊 (交城) | Joannes Ki 姬 | | 490 |

3. District de Lishih 離石

| | | | |
|----------------|-------------------|------------------|-------|
| LISHIH 離石 | RR.PP. Paul Pai 白 | <i>Vic. For.</i> | 1.046 |
| FANGSHAN 方山 | Joseph Ki 祁 | | 1.585 |
| LIULINCHEN 柳林鎮 | Antoine Kao 高 | | 587 |
| CHUNGYANG 中陽 | Pierre Jen 任 | | 582 |

4. District de Pingyao 平遙

| | | | |
|---------------|-----------------------|-----------------|-----|
| PINGYAO 平遙 | RR.PP. Simon Tchang 張 | <i>Vic For.</i> | |
| | Paul Wang 王 | | 795 |
| WENSHUI 文水新立村 | Laurent Wang 王 | | 905 |
| YUKOW 峪口 (文水) | Paul Alberdi 包 | | 877 |
| KIEHSIU 介休 | Bonaventure Tchang 張 | | 562 |

5. District de Linhsien 臨縣

| | | |
|------------------------|----------------------|-----------------|
| LINHSIEN 臨縣 | RR.PP. Jean Tchang 張 | |
| TSINGTANGTSUN 青塘村 (臨縣) | Joseph Ly 李 | Vic. For. 1.663 |
| SANKIAOCHEN 三交鎮 (臨縣) | Philippe Ly 李 | 650 |
| PAIWENCHEN 白文鎮 | Pierre Fan 范 | 659 |
| KAOKIAYEN 高家塢 | Joseph Tchang 常 | 1.263 |
| CHANGYANGKOW 張楊溝 | Jacob Pan 潘 | 692 |

III. STATISTIQUES. EXERCICE 1938-1939

Population :

| | |
|---|-----------|
| Nombre approximatif des habitants | 2.061.000 |
| „ des catholiques | 15.197 |
| „ des catéchumènes | 2.726 |

Divisions Ecclésiastiques :

| | |
|--|-----|
| District, Doyennés ou Foranies | 5 |
| Stations principales où résident des missionnaires | 18 |
| „ secondaires et chrétientés annuellement visitées..... | 243 |

Loca sacra :

| | |
|---|----|
| Eglises proprement dites (contenant au moins 400 personnes) | 35 |
| Chapelles et Oratoires | 45 |

Personnel :

| | |
|---|----|
| Prêtres séculiers (dont 1 étranger) | 29 |
| Frères laïcs de St Jean-Baptiste | 4 |

Séminaires :

| | | |
|---------------------------------------|-----------------------|----|
| Grands séminaristes à Suanhwafu | 20 | |
| Petit séminaire | 1. Séminaristes | 28 |
| Probatorium | 1. Elèves | 35 |

Ecoles :

| | | |
|------------------------------|-------------------------------|-----|
| Primaires inférieures | 4. Garçons (dont 147 cath)... | 212 |
| | Filles („ 77 „)... | 127 |
| De doctrine et rudiments.... | 46. Garçons („ 470 „)... | 492 |
| | Filles („ 340 „)... | 355 |

Institutions et Œuvres :

| | | |
|----------------------------|----------------------------------|-----|
| Catéchuménats | 5. Auditeurs et auditrices | 226 |
| Orphelinats | 2. Orphelins (dont 4 garçons)... | 106 |
| Hospice de vieillards..... | 1. Hospitalisés | 52 |

Fruits spirituels :

| | |
|--|--------|
| Baptêmes d'adultes catéchumènes | 363 |
| „ „ in articulo mortis..... | 264 |
| „ d'enfants de chrétiens | 516 |
| „ „ de païens in periculo mortis | 854 |
| Confirmations | 198 |
| Confessions de précepte (annuelles) : 9.016 ; de dévotion..... | 29.211 |
| Communions de précepte (pascales) : 8.721 ; de dévotion..... | 82.118 |
| Ex.-Onctions : 190. Mariages (dont 29 in cultus disparitate). | 176 |

PREFECTURE APOSTOLIQUE DE HUNGTUNG

Détachée du V. A. de Luanfu le 17 juin 1932.

(Clergé séculier indigène)

Etendue : 13 sous-préfectures : Hungtung 洪洞, Puh sien 蒲縣, Chaocheng 趙城, Taning 大寧, Hwohsien 霍縣, Linfen 臨汾, Lingshih 靈石, Siangling 襄陵, Yunghwo 永和, Fowshan 浮山, Sihsien 隰縣, Antseh 安澤, Fensi 汾西.

Population : 1.360.000.— **Catholiques :** 12.015.

I. PERSONNEL

Préfet Apostolique : Mgr **Pierre Tcheng** 成玉堂, né le 27 janvier 1876 à Taki (sous-préfecture de Tsincheng), fit ses études secondaires à Koleaokow, puis à Kiangcheng, et ses études philosophiques et théologiques à Matcheng (Luanfu). Ordonné prêtre le 18 juin 1903, il fut nommé professeur de langue chinoise au grand et au petit séminaire de Luanfu. En 1911 il fut chargé de la direction du collège de St Antoine à Kiangcheng, puis en 1928 du collège de St Pierre à Hungtung. Par décret de la Propagande du 24 mai 1932 il a été nommé Préfet Apostolique de Hungtung, dont il a pris canoniquement possession le 5 juillet suivant.

Résidence Centrale provisoire : Hanloven 韓羅堰 (蘇堡鎮)

Propréfet : R.P. **Paul Ly** 李

Vicaire Délégué : R.P. **Joseph Kao** 高

Procure des Franciscains : Tientsin.

1. District de Hungtung 洪洞

| | |
|---|---|
| HUNGTUNG 洪洞 | RR.PP. André Ly 李 <i>Vic. For. Proc.</i> 1.147 |
| | Franciscus Han 韓 |
| <i>Coll. St Pierre et Coll. Ste Thérèse</i> | Pierre Yang 楊 <i>Recteur</i> |
| HANLOYEN 韓羅堰 (蘇堡鎮) | Benedictus Tchao 趙 |
| <i>Grand et Petit Séminaire</i> | Joseph Kao 高 <i>Recteur, Vic. Dél.</i> |
| | Martin Yang 楊 <i>Vice-Recteur</i> |
| | Barnabas Lou 鹿 (<i>minor</i>) |
| | Paulus Tchang 常 |
| MATOW 馬頭 | Joseph Ly 李 |
| CHAOCHENG 趙城 | François Kouo 郭 |
| MAMU 馬牧 | Joseph Tchen 陳 |
| | Paulus Ly 李 |
| NANTUPI 南杜壁 (霍縣) | Barnabas Lou 鹿 (<i>major</i>) |
| | Jacobus Hu 呼 |
| HWANGTSUI 黃崖 (襄陵) | Philippe Tsong 宗 |
| MAKIAKIE 馬家節 (安澤) | Andreas Ly 李 <i>Disc. Domini.</i> |
| | Benedictus Ly 李 |
| LINGSHIH 靈石靜昇鎮 | Paulus Ly 李 <i>Propréfet</i> |

2. District de Sihsien 隰縣

| | |
|------------------|-------------------------------------|
| SIPUOTI 西坡底 (隰縣) | RR.PP. Joseph Ly 李 |
| KIEKIAWA 解家窪 | Jean Wang 王 <i>Vic. For.</i> |
| PUHSIEN 蒲縣西關 | Antoine Tsong 宗 |

II. STATISTIQUES. EXERCICE 1938-1939

Population :

| | |
|---|-----------|
| Nombre approximatif des habitants | 1.360.000 |
| „ des catholiques | 12.015 |
| „ des catéchumènes | 1.795 |

Divisions Ecclésiastiques :

| | |
|---|-----|
| District, Doyennés ou Foranies..... | 2 |
| Stations principales où résident des missionnaires..... | 12 |
| „ secondaires et chrétientés annuellement visitées..... | 218 |

Loca sacra :

| | |
|---|----|
| Eglises proprement dites (contenant au moins 400 personnes) | 22 |
| Chapelles et Oratoires | 94 |

Personnel :

| | |
|--|----|
| Prêtres indigènes séculiers (dont 1 Frère de St Jean Baptiste) | 21 |
| Religieuses (Sœurs de Ste Thérèse de l'Enfant Jésus) | 8 |

Séminaires :

| | |
|--|----|
| Grands séminaristes | 14 |
| Petit séminaire..... 1. Séminaristes | 32 |

Ecoles :

| | | |
|-------------------------------|------------------------------|-----|
| Primaires inférieures | 9. Garçons catholiques | 112 |
| | Filles „ | 13 |
| De doctrine et rudiments..... | 52. Garçons „ | 433 |
| | Filles „ | 377 |

Institutions et Œuvres :

| | | |
|--------------------------------------|------------------------|-------|
| Orphelinat | 1. Orphelines | 33 |
| Hospice de vieillards..... | 1. Hospitalisés | 15 |
| Dispensaire | 1. Consultations | 3.832 |
| Visites des malades à domicile | | 111 |

Fruits spirituels :

| | |
|--|--------|
| Baptêmes d'adultes catéchumènes | 258 |
| „ „ in articulo mortis | 135 |
| „ d'enfants de chrétiens..... | 435 |
| „ „ in periculo mortis | 318 |
| Confirmations..... | 67 |
| Confessions de précepte (annuelles) | 6.149 |
| „ de dévotion..... | 41.510 |
| Communions de précepte (pascales) | 6.159 |
| „ de dévotion | 96.805 |
| Extrêmes-Onctions | 130 |
| Mariages (dont 31 in cultus disparitate) | 112 |

PREFECTURE APOSTOLIQUE DE KIANGCHOW

Détachée du V. A. de Luanfu le 25 mai 1936.

(Franciscains Hollandais O.F.M.)

Etendue : 22 sous-préfectures : Sinkiang 新絳, Yüankü 垣曲, Wensi 聞喜, Tsishan 稷山, Hotsin 河津, Küwo 曲沃, Fencheng 汾城, Siangning 鄉寧, Kih sien 吉縣, Yicheng 翼城, Ishih 猗氏, Wanchüan 萬泉, Yungbo 榮河, Yuicheng 芮城, Yüsiang 虞鄉, Lintsin 臨晉, Yungtsi 永濟, Pinglu 平陸, Hiahsien 夏縣, Anyi 安邑, Siehsien 解縣, Kianghsien 絳縣.

Population : 1.500.000.—**Catholiques :** 6.875.

I. PERSONNEL

Préfet Apostolique : Mgr **Quintinus Pessers** 孔, O.F.M., né à Tilburg (Hollande) le 4 octobre 1896, entré dans l'Ordre Franciscain le 7 septembre 1916, fut ordonné prêtre à Weert le 11 mars 1923 et envoyé en Chine la même année. Il remplissait la charge de vicaire forain du district de Luanfu quand il a été nommé Préfet Apostolique de Kiangchow le 4 décembre 1936.

Résidence Centrale : Sinkiang (*Kiangchow*) 新絳城內

Supérieur Régulier : R.P. **Dosithée Ruys** 曹

Vicaire Délégué : R.P. **Jesualdus Van Hemert** 方

Procure des Franciscains : via Ermanno Carlotto 36, Tientsin.

| | |
|-------------------------------------|--|
| SINKIANG (<i>Kiangchow</i>) | RR.PP. J. van Hemert 方 <i>Vic. Dél.</i> 1.252 |
| 新絳城內 | Didacus Song 宋 |
| <i>Séminaire</i> | Albertinus Potveer 蘇 <i>Recteur</i> |
| <i>Etudiant le chinois à Péking</i> | Leonides Bruns 卜 |
| YÜANKÜ 垣曲石頭圪塔 (皋落鎮) | N... 451 |
| FENCHENG 汾城南關 | Herc. Frankhuyzen 樊 1.154 |
| KÜWO 曲沃 | Dominicus Tsoei 崔 1.355 |
| YÜNGHENG 運城 | Cajus Van den Eynden 葛 732 |
| KAOLAOSHEN 栲栳鎮 (永濟) | Thomas Ping 平 1.342 |
| HENGSHUICHEN 橫水鎮 | Hyacinth Fortuyn 富 589 |

II. COMMUNAUTE RELIGIEUSE

Petites Sœurs de St Joseph de Heerlen (Hollande)

A.—Maison de Sinkiang (Sha) 山西新絳城內

Œuvres : Dispensaires. Hôpital. Crèche. Orphelinat. Hospice de vieillards. Visites à domicile.

Personnel : Rde Mère **Assisia R. de Rooy** *Supérieure*

Religieuses : 4 étrangères et 2 indigènes.

Vierges chinoises : 7.

B.—Maison de Yüencheng (Sha) 山西運城城內

Œuvres : Dispensaires. Hôpital. Hospice. Crèche. Orphelinat. Ecole. Visites à domicile et aux prisons.

Personnel : Rdes Mères **Agimunda Van Heel** *Supérieure*

Wigarda A. Braspenning *Assistante*

Religieuses : 5 étrangères et 2 indigènes. Vierges chinoises : 4.

III. STATISTIQUES. EXERCICE 1938-1939

Population :

| | |
|---|-----------|
| Nombre approximatif des habitants | 1.500.000 |
| „ des catholiques | 6.875 |
| „ des catéchumènes | 2.420 |

Divisions Ecclésiastiques :

| | |
|--|-----|
| Stations principales où résident des missionnaires | 7 |
| „ secondaires et chrétientés annuellement visitées | 160 |

Loca sacra :

| | |
|---|----|
| Eglises proprement dites (contenant au moins 400 personnes) | 5 |
| Chapelles et Oratoires | 67 |

Personnel :

| | |
|-------------------------------------|----|
| Missionnaires étrangers O.F.M. | 8 |
| Prêtres indigènes O.F.M. | 3 |
| Religieuses (dont 5 indigènes)..... | 14 |

Séminaires :

| | |
|---|----|
| Grand séminariste | 1 |
| Petit séminaire 1. Séminaristes | 22 |

Ecoles :

| | | |
|------------------------------|--------------------------------|-----|
| Primaires inférieures | 2. Garçons (dont 34 cath.) ... | 37 |
| De doctrine et rudiments ... | 41. Garçons („ 237 „) ... | 394 |
| | Filles („ 181 „) ... | 328 |

Institutions et Œuvres :

| | | |
|--------------------------------------|-------------------------------|--------|
| Orphelinats | 2. Orphelins (dont 3 garçons) | 32 |
| Hôpitaux | 2. Malades admis | 359 |
| Hospices de vieillards | 2. Hospitalisés | 10 |
| Dispensaires | 2. Consultations | 25.343 |
| Visites des malades à domicile | | 442 |

Fruits spirituels :

| | |
|---|--------|
| Baptêmes d'adultes catéchumènes | 113 |
| „ „ in articulo mortis | 77 |
| „ d'enfants de chrétiens | 196 |
| „ „ de la Ste Enfance | 268 |
| Confirmations | 98 |
| Confessions de précepte (annuelles) | 2.825 |
| „ de dévotion | 17.561 |
| Communions de précepte (pascales) | 2.835 |
| „ de dévotion | 44.864 |
| Extrêmes-Onctions | 45 |
| Mariages (dont 20 in cultus dispartate) | 74 |

VICARIAT APOSTOLIQUE DE LUANFU (1)

Détaché du V. A. du Shansi le 17 juin 1890.

(Franciscains Hollandais O.F.M.)

Etendue : 19 sous-préfectures : Changchih 長治, Hukwan 壺關, Changtze 長子, Kaoping 高平, Lingchwan 陵川, Tsincheng 晉城, Yangcheng 陽城, Tsinchoei 沁水, Lucheng 潞城, Tunliu 屯留, Siangyüan 襄垣, Pingshun 平順, Licheng 黎城, Liaochow 遼州, Hoshun 和順, Wusiang 武鄉, Yuche 榆社, Tsinchow 沁州, Tsinyüan 沁源.

Population : 3.000.000.— **Catholiques :** 28.283.

I. HIERARCHIE

1. *Vicariat A. du Shansi Méridional. 1890-1924.*

Martin Poell 艾, O.F.M. 1890-1891.

Jean Hofman 賀, O.F.M. 1891-1901.

Odoric Timmer 翟, O.F.M. 1901-1924.

2. *Vicariat Apostolique de Luanfu. 1924.*

Odoric Timmer 翟, O.F.M. 1924-1927.

II. PERSONNEL

Vicaire Apostolique : S. E. Mgr **Fortunat** (en religion Antoine-Théodore) **Spruit** 苗其秀, O.F.M., né le 10 juillet 1880 à Haastrecht, diocèse de Haarlem, fit ses études secondaires à Megen et ses études théologiques à Weert, entra en religion le 3 octobre 1899 à Wychen et fut ordonné prêtre à Weert le 25 mars 1906. Arrivé en Chine le 16 mai 1907, il fut vicaire forain de Hungtung (1922), puis commissaire provincial (1926); il a été nommé Evêque titulaire de Vaga et Vicaire Apostolique au Consistoire du 22 décembre 1927 et sacré le 25 avril 1928, à Luanfu, par Mgr Timmer.

Ancien Vicaire Apostolique : S. E. Mgr **Odoric Timmer** 翟守仁, O.F.M., né à Haarlem 18 décembre 1859, ordonné prêtre le 10 mars 1883; d'abord missionnaire au Hupeh (1884), ensuite au Shansi (1888), où il fut nommé directeur du petit séminaire, puis supérieur régulier et provicaire, enfin Evêque titulaire de Drusipare et Vicaire Apostolique par bref du 5 août 1901. Il fut sacré à Machang, le 28 octobre 1901, par Mgr Hofman et a démissionné le 20 août 1926.

Résidence Episcopale : Changchih (*Luanfu*) 長治

Vic. Délégués : RR.PP. **Remb. Graman** 郝 et **Phil. Bolander** 薄

CHANGCHIH (*Luanfu*) 長治 RR.PP. **Gelasius Wismans** 衛 *Directeur*
Séminaire

Claudius v. d. Westelaken 尤

Alphée Swinkels 張

Sigibaldus Hogenboom 高

Alvarez Van De Reep 安

Jeremias Kemp 杜 *Directeur*

Alphonsus Tsong 宗 *Directeur*

Ecole Préparatoire

Collège

(1) Les renseignements que nous donnons datent de la fin de 1937.

Jeunes Missionnaires

RR.PP. Leonides Bruns

Leonorus Schoorl

Terentianus Seesink

Hunger Bult

1. District de Changchih-長治

| | | | |
|-----------------------|-----------------------------------|-------------------|-------|
| CHANGCHIH (Luanfu) 長治 | RR.PP. Nicasius Flaas 謝 | V. For. Procureur | |
| | Odo Van Etten 呂 | Curé | 1.507 |
| | Fr. Co. Franciscus Tsoei 崔 | | |
| MIAOTSUN 苗村(長治) | RR.PP. Claudianus v. Veldhuizen 沈 | | 1.014 |
| NANCHANG 南漳(長治) | Authbertus v. Hacht 孫 | | 640 |
| ANKOW 安口(壺關) | Eric Uppenkamp 田 | | 1.505 |
| TUNGLIKAO 東李高(屯留) | Wilgise v. Dijk 馮 | | 1.554 |

2. District de Machang 馬廠

| | | | |
|----------------------|------------------------------|---------------------|-------|
| MACHANG 馬廠(潞城) | RR.PP. Epiphane Frericks 費 | V. For. | 2.028 |
| | Longine Tusch 德 | | |
| CHANGCHWANG 張莊(潞城) | Plechelme Stals 時 | | 442 |
| KAOKIACHWANG 高家莊(潞城) | Crispinianus v. d. Stok 錢 | Curé | 857 |
| | Ph. Bolander 薄 | Sup. Rég. Vic. Dél. | |
| | FF. Co. Hippolyte v. Schie 高 | | |
| | Agnelle v. d. Weide 韓 | | |
| | Faustin Coolen 楊 | | |
| ANYANG 安陽(潞城) | RR.PP. Judocus Spruit 苗 | | 1.355 |
| KANGCHENG 羗城(潞城) | Jean Ping 平 | Recteur du Collège | |
| LUCHENG 潞城(南關) | Felix Wang 王 | | 1.393 |
| SINCHWANG 新莊(潞城) | Remb. Graman 郝 | Vic. Dél. | 1.605 |
| | Cerin Enuma 艾 | | |
| LICHENG 黎城城內 | Matthias Scholberg 華 | | 1.085 |
| CHAPENGTAN 茶棚灘(黎城) | Constans Kramer 康 | | 397 |

3. District de Chaokialing 趙家嶺

| | | | |
|-----------------------|------------------------|-----------|-------|
| CHAOKIALING 趙家嶺(襄垣) | RR.PP. Hermén. Poort 閻 | Vic. For. | 1.657 |
| | Daniel Han 韓 | | |
| LAOKIUNCHWANG 老軍莊(屯留) | Fructuos. Goedhart 戚 | | 1.578 |
| WANGCHWANG 王莊(屯留) | Ludolphus Bosse 鄭 | | 915 |
| KWOTSUN 郭村(屯留) | Ludwin Exler 路 | | 1.231 |
| LIANGMA 良馬(屯留) | Berardus Che 史 | | 588 |

4. District de Shangtzetsun 上司村

| | | | |
|----------------------|---------------------------|---------|-------|
| SHANGTZETSUN 上司村(武鄉) | RR.PP. Sec. v. Mechelen 蔣 | V. For. | 1.105 |
| YAOKIACHWANG 姚家莊(武鄉) | Joseph Tchao 趙 | | 1.045 |
| | Desiderate Mulder 莫 | | |
| PAIKIACHWANG 白家莊(武鄉) | Edoald Berden 白 | | 1.174 |

5. District de Tsincheng 晉城

| | | | |
|---------------------|-------------------------|-----------|-------|
| TSINCHENG 晉城城內 | RR.PP. Marcien Dercks 法 | Vic. For. | 719 |
| SIAONANLING 小南嶺(陽城) | Servulus v. Rossum 溫 | | 945 |
| YUANWANG 遠望(陵川) | Gabriel Kuipers 董 | | 1.225 |
| KWOTZEROW 果子溝(高平) | Joseph Ly 李 | | 719 |

III. COMMUNAUTE RELIGIEUSE

Petites Soeurs de St Joseph de Heerlen (Hollande)**A.—Maison de Changchih (Sha.) 山西長治**

Œuvres : Dispensaires. Hôpital. Crèche. Orphelinat. Hospices de vieillards. Ecoles. Ouvroir. Visites à domicile et aux prisons.

Personnel : Rdes Mères **Alberta W. Bertjens** *Supérieure Régionale*

Timothée H. Borghans *Assistante*

Religieuses : 9 étrangères et 9 indigènes.

Vierges chinoises : 28

B.—Maison de Tchangchwang via Lucheng (Sha.) 山西潞城張莊

Œuvres : Dispensaires. Crèche. Orphelinat. Ecole. Ouvroir. Visites à domicile et aux prisons.

Personnel : Rdes Mères **Elisabeth C. Coumans** *Supérieure*

Julienne G. de Bruin *Assistante*

Religieuses : 5 étrangères et 2 indigènes.

Vierges chinoises : 6.

C.—Maison de Kangcheng via Lucheng (Sha.) 山西潞城羗城村

Œuvres : Collège de filles. Dispensaire.

Personnel : Rde Mère **Francina J. Brink** *Supérieure*

Religieuses : 1 étrangère et 2 indigènes.

Elèves (dont 50 internes) : 83

D.—Maison de Laokiunchwang via Tunliu (Sha.) 山西屯留老軍莊

Œuvres : Dispensaires. Hôpital. Crèche. Orphelinat. Hospices de vieillards. Ecole. Ouvroir. Visites à domicile.

Personnel : Rdes Mères **Milburga A. V. Eemeren** *Supérieure*

Joseph v. d. Meer *Assistante*

Religieuses : 4 étrangères et 8 indigènes.

IV. STATISTIQUES. EXERCICE 1936-1937

Population :

| | |
|---|-----------|
| Nombre approximatif des habitants | 3.000.000 |
| „ des catholiques | 28.283 |
| „ des catéchumènes | 4.202 |

Divisions Ecclésiastiques :

| | |
|--|-----|
| Districts, Doyennés ou Foranies | 5 |
| Stations principales où résident des missionnaires | 25 |
| „ secondaires et chrétientés annuellement visitées | 339 |

Loca sacra :

| | |
|---|-----|
| Eglises proprement dites (contenant au moins 400 personnes) | 56 |
| Chapelles et Oratoires..... | 137 |

Personnel :

| | |
|---|----|
| Missionnaires étrangers O.F.M. | 35 |
| Prêtres indigènes..... | 7 |
| Religieux laïcs (dont 1 indigène) O.F.M. | 4 |
| Religieuses (dont 17 indigènes) | 36 |

Séminaires :

| | | |
|-----------------------|-----------------------|----|
| Petit séminaire | 1. Séminaristes | 56 |
| Probatorium | 1. Elèves..... | 30 |

Ecoles :

| | | |
|------------------------------|-----------------------------------|-------|
| Primaires | 50. Garçons (dont 761 cath.) | 827 |
| | 15. Filles („ 211 „) | 223 |
| De doctrine et rudiments ... | 129. Garçons catholiques | 2.502 |
| | 95. Filles „ | 2.230 |

Institutions et Œuvres :

| | | |
|------------------------------|--------------------------------------|--------|
| Catéchuménats | 42. Auditeurs et auditrices..... | 1.667 |
| Orphelinat de garçons | 1. Orphelins | 92 |
| „ de filles..... | 2. Orphelines | 237 |
| Ouvroirs | 6. Ouvrières..... | 35 |
| Hôpitaux | 3. Malades admis..... | 1.253 |
| Hospices de vieillards | 2. Hospitalisés | 196 |
| Dispensaires | 9. Consultations..... | 67.884 |
| Visites à domicile | 2447. Visites dans les prisons | 226 |

Fruits spirituels :

| | |
|---|---------|
| Baptêmes d'adultes catéchumènes | 637 |
| „ „ in articulo mortis | 176 |
| „ d'enfants de chrétiens..... | 1.046 |
| „ „ de la Ste Enfance | 535 |
| „ „ de païens in periculo mortis | 936 |
| Confirmations..... | 1.655 |
| Confessions de précepte (annuelles) | 17.160 |
| „ de dévotion..... | 182.250 |
| Communions de précepte (pascales) | 17.568 |
| „ de dévotion | 385.750 |
| Extrêmes-Onctions | 444 |
| Mariages (dont 45 in cultus disparitate)..... | 264 |

VICARIAT APOSTOLIQUE DE SHOHCHOW

Détaché du V. A. de Taiyüanfu le 12 juillet 1926.

(Franciscains Bavarois O.F.M.)

Etendue : 15 sous-préfectures : Shohsien 朔縣, Yingchow 應州, Ningwu 寧武, Tsoyün 左雲, Taichow 代州, Pienkwan 偏關, Fansze 繁峙, Soping 朔平, Wuchai 五寨, Hwaijen 懷仁, Pinglu 平魯, Hokü 河曲, Shanyin 山陰, Shenchih 神池, Paoteh 保德.

Population : 1.300.000. — **Catholiques :** 9.687.

I. HIERARCHIE

1. *Préfecture Apostolique du Shohchow. 1926-1933*

Edgar-Antoine Haering 俞廣仁, O.F.M. 1927-1933.

2. *Vicariat Apostolique de Shohchow. 1933.*

II. PERSONNEL

Vicaire Apostolique : S. E. Mgr Edgar-Antoine Haering 俞廣仁, O. F. M., né le 11 mai 1894 à Frittlingen, diocèse de Rottenburg, fit ses études secondaires à Landshut et ses études philosophiques et théologiques à Munich, entra dans l'Ordre de St François à Dietfurt (Bavière) le 26 juillet 1913, fut ordonné prêtre à Munich le 19 septembre 1920, arriva à Taiyüanfu le 28 décembre 1922, et par décret du 15 juillet 1927 fut nommé Préfet Apostolique de Shohchow. Elu Evêque titulaire de Anthedon le 25 avril 1933 et Vicaire Apostolique de Shohchow le 5 mai suivant, il a été sacré le 27 août de la même année à Taiyüanfu par Mgr Fiorentini.

Résidence Episcopale : Mihsimachwang, Shohsien 朔縣米昔馬莊

Provinciaire et Sup. Rég. : R.P. Optatus Hafner 海

Procure des Franciscains : Shanghai et Tientsin.

MIHSIMACHWANG

米昔馬莊 (朔縣)

RR.PP. Placidus Meier 梅 *Procureur*Aurelianus Karges 葛 *Rect. Sém.*Rich. Binder 秉 *Dir. Distr.* 1.515

Odor. Hemmerich 韓

Modestus Wintterer 魏

Gumbertus Ludwig 盧

FF. Co. Artaldus Hofmann 郝

Jodocus Gügel 桂

Jacobus Forster 費

Lucianus Weichenhain 文

SHOHSIEN 朔縣

RR.PP. O. Hafner 海 *Provinciaire* 426

FANSZE 繁峙

Joannes Paulus Mayer 麻 546

HOKÜ 河曲

Prosper Luber 龍 106

HWAIJEN 懷仁

Agathangelus Hauptmann 候 448

NANMOSHIH 南磨石 (朔縣)

Hyginus Zaglaner 蔡 501

PATAI 八台 (左雲)

Venantius Spahn 蘇 182

SHALENGHO 沙楞河 (朔縣)

Fortunatus Dilzer 德 1.072

SHANGPU 上坡 (朔縣)

Josephus-Maria Funk 富 723

SHIHKIEYU 石碣峪 (朔縣)

Erasmus Adam 湯 750

| | | |
|-------------------------------------|------------------------------|-------|
| SZEKO 寺科 (朔縣) | RR.PP. Joannes-Bta Teng 鄧 s. | 1.130 |
| SHANYIN 山陰 | Herculanus Maier 穆 | 119 |
| SIAOSINCHWANG 小辛莊 | Hadumarus Feldmeier 樊 | 134 |
| TAIHSIEN 代縣 | Joannes a Triora Peter 貝 | 119 |
| TAIYOH 岱岳 | Ingmarus Hildenbrand 葉 | 406 |
| TSINGPINGCHEN 井坪鎮 | Richardus Binder 秉 | 311 |
| TSIAOERHLING 鵠兒嶺 (左雲) | Venanticus Spahn 蘇 | 238 |
| TSUIKIAYAO 崔家窰 (朔縣) | Laurentius Bultmann 博 eu. | 722 |
| YUYU 右玉 | Casparus Gebhardt 任 | 239 |
| <i>Etudiant le Chinois à Péking</i> | Joseph a Leonissa Mey 苗 | |
| <i>(Maison des Franciscains)</i> | Pilgrinus Strasser 賈 | |
| | Elmar Bartlme 包 | |
| | Possidius Dilzer 德 | |
| | Marius Schneider 謝 | |
| | Kilian Pflaum 李 | |
| | Salutaris Stephan 鳳 | |

III. COMMUNAUTE RELIGIEUSE

Soeurs de Saint François Solano (Solanus-Schwestern)

A.—Mihsimachwang via Shohsien (Sha.) 山西朔縣米昔馬莊天主堂

Oeuvres : Orphelinat. Dispensaire. Ecole de femmes catéchistes

Personnel : Soeur Roswitha Borszcz p. Supérieure

Religieuses étrangères : 7.

B.—Shohsien Catholic Mission (Sha.) 山西朔縣天主堂

Oeuvres : Orphelinat. Dispensaire. Ecole de filles.

Personnel : Soeur Agnès Aichner g. Supérieure

Religieuses étrangères : 2.

IV. STATISTIQUES. EXERCICE 1938-1939

Population :

| | |
|---|-----------|
| Nombre approximatif des habitants | 1.300.000 |
| „ des catholiques. | 9.687 |
| „ des catéchumènes | 5.719 |

Divisions Ecclésiastiques :

| | |
|--|-----|
| Stations principales où résident des missionnaires | 19 |
| „ secondaires et chrétientés annuellement visitées..... | 127 |

Loca sacra :

| | |
|---|----|
| Eglises proprement dites (contenant au moins 400 personnes) | 8 |
| Chapelles et Oratoires..... | 70 |

Personnel :

| | |
|---|----|
| Missionnaires étrangers O. F. M. | 30 |
| Religieux laïcs étrangers O. F. M. | 4 |
| Religieuses étrangères | 11 |

Séminaires :

| | |
|--|----|
| Grands séminaristes | 5 |
| Petit séminaire..... 1. Séminaristes | 14 |

Ecoles :

| | | |
|---------------------------------|------------------------------|-------|
| De catéchistes | 1. Etudiantes | 25 |
| Primaires inférieures..... | 19. Garçons (dont 184 cath.) | 299 |
| | Filles („ 93 „) | 127 |
| De doctrine et rudiments...150. | Garçons catholiques..... | 1.665 |
| | Filles „ | 668 |

Institutions et Œuvres :

| | | |
|-----------------------------|----------------------------------|--------|
| Catéchuménats | 6. Auditeurs et auditrices | 138 |
| Orphelinat | 1. Orphelins (dont 2 garçons) | 200 |
| Hospice de vieillards | 1. Hospitalisés | 16 |
| Dispensaires | 2. Consultations | 47.670 |

Fruits spirituels :

| | |
|--|---------|
| Baptêmes d'adultes catéchumènes | 461 |
| „ „ in articulo mortis | 101 |
| „ d'enfants de chrétiens..... | 254 |
| „ „ de païens in periculo mortis | ... |
| Conversions d'hérétiques | 2 |
| Confirmations | 334 |
| Confessions de précepte (annuelles) | 6.010 |
| „ de dévotion | 45.563 |
| Communions de précepte (pascales) | 6.002 |
| „ de dévotion | 102.529 |
| Extrêmes-Onctions | 137 |
| Mariages (dont 67 in cultus disparitate) | 117 |

VICARIAT APOSTOLIQUE DE TAIYUANFU

Divisé du V. A. Shensi-Shansi. 1844.

(Franciscains Italiens O.F.M.)

Etendue : 5 sous-préfectures : Yangkü 陽曲, Sinhsien 忻縣, Tingsiang 定襄, Kwohsien 崞縣, Wutai 五台.**Population :** 1.400.000.—**Catholiques :** 36.077.

I. HIERARCHIE

De 1696 à 1844, même hiérarchie que Shensi (cf. Sian).

1. *Vicariat Apostolique du Shansi. 1844-1890.*

Gabriel Grioglio de Moretta 杜, O.F.M. 1844-1861.

Louis Mocagata 江, O.F.M. 1861-1891.

Paul Carnevali 張, O.F.M. *Coadjuteur* 1872-1875.* Grégoire-Marie Grassi 艾, O.F.M. *Coadjuteur* 1876-1890.2. *Vicariat A. du Shansi Septentrional. 1890-1924.*

Grégoire-Marie Grassi 艾, O.F.M. 1891-1900.

Francois Fogolla 富, O.F.M. *Coadjuteur* 1898-1900.

Agapit Fiorentini 鳳, O.F.M. 1902-1910.

Eugène Massi 希, O.F.M. 1910-1916.

Agapit Fiorentini 鳳, O.F.M. 1916-1924.

3. *Vicariat Apostolique de Taiyuanfu. 1924.*

II. PERSONNEL

Vicaire Apostolique : S. E. Mgr **Luc Capozzi** 李 (*Janvier 1940*)*Ancien Vic. Apostolique :* S. E. Mgr **Agapit Fiorentini** 鳳朝瑞, O.F.M., né à Palestrina le 27 septembre 1866, ordonné prêtre le 23 mars 1890, arriva en Chine le 26 mars 1895 et fut missionnaire au Hupeh. Elu Vicaire Apostolique du Shansi Septentrional et Evêque titulaire de Rusadus le 6 et 16 mars 1902, il fut sacré à Hankow le 15 juin suivant. Ayant démissionné le 18 novembre 1909, il administra le vicariat jusqu'au 15 mai 1910. Par suite du transfert de Mgr Massi à Sianfu, il a été de nouveau nommé Vicaire Apostolique le 7 juillet 1916. Il a de nouveau démissionné en 1938.*Provicaire et Vicaire Délégué :* R.P. **Faustin Cacciapaglia** 葛*Supérieur Régulier :* N...

1. District de Yangkü 陽曲

YANGKU (*Taiyuanfu*) 陽曲 RR.PP. **F. Cacciapaglia** 葛 *Vic. Dél.* 1.973*Résidence Episcopale***Léonard Rossi** 羅 *i. Procureur***Vincent Tardani** 唐 *i. Dir. P. Sém.***François Zocconali** 趙 *i.***Théodose Maestri** 梅 *i.***Sylvestre Wang** 王 *s.***Arsène Mullin** 孟 *c. Dir. Collège***Jean Wang** 王 *s.*FF.Co. **Didace Schiaroli** 李 *i.***Thaddée Tchang** 張 *s.***Fr. Colturi** 賀 *i. Dir. Imprimerie*

| | | |
|-------------------------------------|--|-------|
| <i>Nantang</i> 南堂 | RR.PP. Luc Capozzi 李 <i>i. Sup. Rég.</i> | 1.204 |
| <i>Etudiant le chinois à Péking</i> | Aloisius Lanna 藍 | |
| KUNTIEN 固碾 (陽曲) | Fortunato Margiotti 焦 <i>i.</i> | 1.649 |
| TUNGKIENHO 東澗河 (,,) | Michel Chiapetta 江 <i>i.</i> | 1.175 |
| KOLIAOKOW 圪壕溝 (,,) | Gaëtan Gori 敖 <i>i.</i> | 1.080 |
| NANSHITSUN 南社村 (,,) | Adéodat Tchao 趙 <i>s.</i> | 1.398 |
| YAOTZESHANG 窰子上 (,,) | Ephrem Piébourg 卞 <i>f.</i> | 2.137 |
| HUNGKOWTZE 紅溝子 (,,) | Thomas Kouo 郭 <i>s.</i> | 1.336 |
| HOSHANGTSUI 河上嘴 (,,) | Joannes Triplat 田 <i>y.</i> | 1.254 |
| TACHUANKOW 大泉溝 (,,) | Jean-Bte Ho 郝 <i>s.</i> | 459 |
| CHUNGSHE 申社 (,,) | Antoine Tchang 張 <i>s.</i> | 550 |

2. District Septentrional

| | | |
|------------------|----------------------------------|-------|
| SINHSIEN 忻縣 | RR.PP. François Sing 邢 <i>s.</i> | 4.056 |
| WUKIATSUN 武家村 | Simon Liou 劉 <i>s.</i> | 2.385 |
| KITSUNCHEN 寄村鎮 | Simon Tou 杜 <i>s.</i> | 3.268 |
| TUNGHOYE 東呼延 | Paul Ly 李 <i>s.</i> | 1.563 |
| TINGSIANG 定襄 | Léonard Tchang 常 <i>s.</i> | 798 |
| | Jacob Ho 郝 <i>s.</i> | |
| WUTAI 五台 | Venance Longo 郎 <i>i.</i> | 1.622 |
| | Bonaventure Tchang 張 <i>s.</i> | |
| YUANPING 原平 | Biagio Iacobelli 楊 <i>i.</i> | 1.424 |
| KWOHSIEN 崞縣 | Sébastien Lepre 魯 <i>i.</i> | 3.157 |
| SUANKANGCHEN 軒崗鎮 | Damase Tchang 張 <i>s.</i> | 692 |
| PAISHITSUN 白水村 | Jean-Bte Kouo 郭 <i>s.</i> | 2.270 |

III. COMMUNAUTES RELIGIEUSES

1. Ordre des Frères Mineurs (Franciscains) 方濟各會

Hsiachuangszu Yangkü (Sha.) 山西陽曲下莊寺聖心院

Œuvres : Couvent Ss. C.J., Séminaire régional. Paroisse. 96*Personnel* : RR.PP. Werner Hauptmann 候萬明 *t. Sup. du Couvent*Elias Carosi 安世高 *i. Dir. du Séminaire*Sylvester De Nardis 南 *i. Sous-directeur*RR.PP. Melchior Schilte 梅 *b.* RR.PP. Simon Wagner 王 *t.*Gundisalvus Valls 華 *e.* François Ly 李 *s.*Fr. Co. Urbain Maraczi 吳 *u.* Fr. Co. Bernard Vincente *t.*

Clercs : 3 italiens et 7 indigènes.

2. Franciscaines Missionnaires de Marie

Yangkü (Sha.) 山西陽曲

Œuvres : Hôpital. Dispensaire. Orphelinat. Crèche. Catéchuménat. Ecoles.*Personnel* : Rde Mère Marie Luisa do Carmol *g. Supérieure*

Religieuses : 9 étrangères et 5 indigènes.

IV. STATISTIQUES. EXERCICE 1938-1939

Population :

| | |
|---|-----------|
| Nombre approximatif des habitants | 1.400.000 |
| „ des catholiques | 36.077 |
| „ des catéchumènes | 3.777 |

Divisions Ecclésiastiques :

| | |
|---|-----|
| Districts, Doyennés ou Foranies..... | 4 |
| Stations principales où résident des missionnaires..... | 20 |
| „ secondaires et chrétientés annuellement visitées..... | 173 |

Loca sacra :

| | |
|---|-----|
| Eglises proprement dites (contenant au moins 400 personnes) | 33 |
| Chapelles et Oratoires..... | 160 |

Personnel :

| | |
|---|----|
| Missionnaires étrangers O.F.M. | 21 |
| Prêtres indigènes (dont 4 O.F.M.) | 16 |
| Religieux laïcs (dont 1 indigène) O.F.M. | 5 |
| Religieuses (dont 5 indigènes) | 15 |

Séminaires :

| | |
|---|----|
| Grand séminaire régional ... 1. Séminaristes du vicariat..... | 8 |
| Petit „ „ „ 1. „ „ | 31 |
| Probatorium 1. Elèves..... | 33 |

Ecoles :

| | | |
|------------------------------|------------------------------|-------|
| De catéchistes | 2. Etudiants | 20 |
| | Etudiantes | 15 |
| Primaires supérieures | 2. Garçons catholiques | 50 |
| | Filles „ | 40 |
| Primaires inférieures | 36. Garçons „ | 658 |
| | Filles „ | 558 |
| De doctrine et rudiments ... | 93. Garçons „ | 1.452 |
| | Filles „ | 1.052 |

Institutions et Œuvres :

| | | |
|-----------------------------|--------------------------------------|--------|
| Catéchuménats | 3. Auditeurs et auditrices | 130 |
| Orphelinats | 2. Orphelins (dont 76 garçons) | 303 |
| Ouvroir | 1. Ouvrières | 26 |
| Hôpital | 1. Malades admis | 170 |
| Hospice de vieillards | 2. Hospitalisés..... | 139 |
| Dispensaires | 2. Consultations | 18.854 |
| Visites à domicile | 3.564. Visites dans les prisons..... | 45 |

Fruits spirituels :

| | |
|--|---------|
| Baptêmes d'adultes catéchumènes | 2.930 |
| „ „ in articulo mortis..... | 722 |
| „ d'enfants de chrétiens..... | 773 |
| „ „ de païens in periculo mortis | 697 |
| Confirmations..... | 163 |
| Confessions de précepte (annuelles) : 17.881 ; de dévotion ... | 73.675 |
| Communions de précepte (pascales) : 17.178 ; de dévotion ... | 187.780 |
| Ex.-Onctions : 380. Mariages (dont 58 in cultus disparitate) | 297 |

VICARIAT APOSTOLIQUE DE TATUNGFU

Détaché du A. V. du Shansi Nord le 14 mars 1922.

(Missionnaires de Scheut C.I.C.M.)

Etendue : 6 sous-préfectures : Tatung 大同, Hunyüan 渾源, Lingkiu 靈邱, Yangkao 陽高, Tienchen 天鎮, Kwangling 廣靈.

Population : 1.000.000.—**Catholiques :** 8.530.

I. HIERARCHIE

1. *Préfecture Apostolique de Tatungfu. 1922-1932.*

Joseph Hoogers 高, C.I.C.M. 1923-1931.

François Joosten 鄧, C.I.C.M. Février-Juin 1932.

2. *Vicariat Apostolique de Tatungfu. 1932.*

II. PERSONNEL

Vicaire Apostolique : S. E. Mgr **François Joosten 鄧維道**. C.I.C.M., né le 8 avril 1874 à Grubbenvorst (Limbourg hollandais), fit ses humanités au collège des RR.PP. Croisiers à Maeseyck et au séminaire de St Trond, étudia la philosophie à Scheut et la théologie à Louvain, fut ordonné prêtre à Louvain le 9 juillet 1899, enseigna la philosophie à Scheut et arriva en Mongolie Centrale en novembre 1901. Il fut tour à tour professeur et directeur du petit séminaire de Siwantze, missionnaire et directeur de district de la mission actuelle de Tsining, et professeur de théologie morale au séminaire régional de Tatung. Il a été nommé Préfet Apostolique le 19 février 1932, puis élu Evêque titulaire de Germanicopolis et premier Vicaire Apostolique de Tatungfu les 14 et 21 juin 1932. Il a été sacré à Sparrendaal (Hollande) le 28 août suivant, par le Cardinal van Rossum.

Résidence Episcopale : Tatung 大同

Supérieur Provincial : T.R.P. **Maurice Ingelbeen 英** b.

TATUNG大同

RR.PP. **Jean de Jong 榮** b.**Gaspard Schotte 石** b.**Michel Denys 戴** b.**Edmond Jamart****Robert Boedts 濮** b.**Pierre Joos 姚** b.**François Van der Straeten 路** b.**Alph. Van Haute 王** b.**Maurice Ingelbeen 英** b. *Sup. Rég.***Paul Serruys 司** b.**Michel Cattaert 葛** b.**Emile De Vleeschouwer 費** b.**Ignace Rybens 李** b.**Albéric Van Acker 田** b.**Achille Van den Bon 鄧** b.**Joseph De Vos 富** b.**Marcel Bossaer 包** b.**Louis Lauwers 郎** b.

YULIN 榆林

MACHWANG 馬莊

TSIENTSIENTSUN 千千村

HSUPU 許堡

SITCHETIEN 西册田

CHANGKWANTUN 張官屯

MAKIATSAO 馬家皂

TIENCHEN 天鎮

MOKIAPU 莫家堡 (羅文皂)

HUNYUAN 渾源

TUNGSINCHWANG 東新莊 (渾源)

| | |
|-------------------|---------------------------|
| NANTSUN 南村 (廣靈) | RR.PP. P. van Esser 方 b. |
| SIKIATOW 西加斗 (廣靈) | E. Vercruysse 魏 b. |
| LINGKIU 靈邱 | Maurice du Castillon 德 b. |
| <i>En Congé</i> | Hubert Peeters 貝 b. |
| <i>Malade</i> | Louis Claes 葛 b. |

Séminaire Régional Tatung (Sha.) 山西大同大修道院

| |
|-------------------------------------|
| RR.PP. Jacques Leyssen 桑 b. Recteur |
| Joseph Janssen 任 b. Père Spirituel |
| Basile van Raemdonck 郎 b. Econome |
| Eugène Ouwerx 武 b. Professeur |
| Pierre Tchang 張 s. „ |
| François Bober 寶 b. „ |
| Léopold Bongaerts 彭 b. „ |
| Louis Van den plas 方 b. „ |
| Antoine Adins 艾 b. „ |

Séminaristes théologiens : 44.

III. STATISTIQUES. EXERCICE 1938-1939

Population :

| | |
|---|-----------|
| Nombre approximatif des habitants | 1.000.000 |
| „ des chrétiens | 8.530 |
| „ des catéchumènes | 1.658 |

Divisions Ecclésiastiques :

| | |
|---|-----|
| Stations principales où résident des missionnaires..... | 15 |
| „ secondaires et chrétientés annuellement visitées..... | 109 |

Loca sacra :

| | |
|---|-----|
| Eglises proprement dites (contenant au moins 400 personnes) | 9 |
| Chapelles et Oratoires | 107 |

Personnel :

| | |
|-------------------------------|----|
| Missionnaires étrangers | 30 |
| Prêtre indigène C.I.C.M..... | 1 |
| Religieuses indigènes | 5 |

Séminaires :

| | |
|--|---|
| Grand séminaire régional 1. Séminariste du vicariat | 1 |
| Petits séminaristes | 7 |
| Probatorium 1. Elèves..... | 7 |

Ecoles :

| | | |
|-------------------------------|------------------------------|-----|
| Primaire supérieure | 1. Garçons (dont 92 cath.) | 279 |
| Primaires inférieures | 32. Garçons („ 362 „) | 747 |
| | Filles („ 135 „) | 340 |
| De doctrine et rudiments | 50. Garçons catholiques..... | 756 |
| | Filles catholiques | 332 |

Institutions et Œuvres :

| | | |
|-----------------------------|----------------------------------|-------|
| Catéchuménats | 30. Auditeurs et auditrices..... | 1.091 |
| Orphelinats | 2. Orphelines | 101 |
| | Enfants en nourrice..... | 200 |
| Hospice de vieillards | 1. Hospitalisés | 10 |
| Dispensaires | 5. Consultations | 7.825 |

Fruits spirituels :

| | |
|--|---------|
| Baptêmes d'adultes catéchumènes | 205 |
| „ „ in articulo mortis | 56 |
| „ d'enfants de chrétiens..... | 299 |
| „ „ de la Ste Enfance..... | 26 |
| „ „ de païens in periculo mortis | 311 |
| Conversions d'hérétiques | 2 |
| Confirmations..... | 297 |
| Confessions de précepte (annuelles) | 4.116 |
| „ de dévotion..... | 35.816 |
| Communions de précepte (pascales) | 4.074 |
| „ de dévotion | 123.589 |
| Extrêmes-Onctions | 104 |
| Mariages (dont 36 in cultus disparitate) | 86 |

PREFECTURE APOSTOLIQUE DE YUTZE

Détachée du V. A. de Taiyuanfu le 17 juin 1932.

(Franciscains Italiens O.F.M.)

Etendue : 10 sous-préfectures : Yutze 榆次, Showyang 壽陽, Pingting 平定, Siyang 昔陽, Yuhsien 孟縣, Taiku 太谷, Kih sien 祁縣, Tsinyüan 清源, Sükow 徐溝, Taiyüan 太原.

Population : 1.500.000.—**Catholiques :** 13.710.

I. PERSONNEL

Préfet Apostolique : Mgr **Herménégilde Focaccia** 富濟才, O.F.M., né le 28 juin 1886 à Mensa (Ravenne), fit ses humanités à Bologne et étudia la philosophie et la théologie à Parme et à Bologne. Entré en religion le 7 septembre 1901 à Bologne, il y fut ordonné prêtre le 18 juillet 1909, et arriva dans la mission le 12 juin 1912. Supérieur régulier depuis 1922, il a été nommé Préfet Apostolique par décret du 16 janv. 1932.

Résidence Centrale : Tsingyüan Tungenrhkow 清源洞兒溝

Propréfet et Supérieur Régulier : R.P. **Ugolin Arcari** 雷

Procure des Franciscains : **Tientsin et Shanghai.**

TUNGERHKOW 洞兒溝 (清源) RR.PP. **Marius Balboni** 陶 *Curé, Procureur*

Résidence Religieuse

Joannes Ricci 林

Jean-Bte Tchang 常 *Dir. Eco. Prép.*

Religieux laïcs : 2.

YUTZE 榆次

Corn. Bartolini 巴 *Vic. For.*

Jean Wang 王

Bern. Stacchini 梁

SHOWYANG 壽陽

Antoine Ghizzoni 安

HWANGLINTSUN 黃嶺村

Joseph Yang 楊

HOTICHEN 河底鎮

Henricus Boninsegna 高

YANGCHUAN 陽泉

Stanislas Wang 王 *s.*

TSAYUCHEN 測魚鎮

Anast. Poncipe 彭 *Vic. For.*

TAIYUAN S. 太原(南)

Eloi Ferretti 艾

SHAKOW 沙溝

Henri Gozzi 齊

SIWANCHUANG 西溫莊

Patrice Ventura 溫

LIULINCHUANG 柳林莊

Ugol. Arcari 雷 *Vic. For.*

TSINGYUAN 清源

Joannes Pepoli 李

NANKINTOEI 南青堆

Mathias Kuo 郭 *s.*

KIHSIEN 祁縣

Gaud. Monti 孟

Thomas Yen 閻

YAOTSUN 姚村

Odor. Bernini 柏

II. COMMUNAUTE RELIGIEUSE

Soeurs de la Doctrine Chrétienne (Indigènes)

Œuvres : Orphelinat. Asile de vieilles. Ecole externe. Dispensaire.

Personnel : Rde Mère **Agathe Tchang** 張 *Sup.* Religieuses : 33.

III. STATISTIQUES. EXERCICE 1938-1939

Population :

| | |
|---|-----------|
| Nombre approximatif des habitants | 1.500.000 |
| „ des catholiques | 13.710 |
| „ des catéchumènes | 2.376 |

Divisions Ecclésiastiques :

| | |
|--|-----|
| Districts, Doyennés ou Foranies..... | 3 |
| Stations principales où résident des missionnaires..... | 15 |
| „ secondaires et chrétientés annuellement visitées | 195 |

Loca sacra :

| | |
|---|-----|
| Eglises proprement dites (contenant au moins 400 personnes) | 17 |
| Chapelles et Oratoires | 136 |

Personnel :

| | |
|-------------------------------------|----|
| Missionnaires étrangers O.F.M. | 15 |
| Prêtres indigènes séculiers | 6 |
| Religieux laïcs indigènes | 2 |
| Religieuses indigènes | 33 |

Séminaires :

| | |
|-------------------------------------|-------------------|
| Grands séminaristes à Taiyüan | 4 |
| Petits séminaristes à Taiyüan | 17 |
| Probatorium | 1. Elèves..... 12 |

Ecoles :

| | | |
|------------------------------|------------------------------|-----|
| De catéchistes..... | 2. Etudiants | 10 |
| | Etudiantes..... | 9 |
| Primaires inférieures | 51. Garçons (dont 580 cath.) | 679 |
| | Filles („ 442 „) | 509 |
| De doctrine et rudiments.... | ?. Garçons („ 560 „) | 604 |
| | Filles („ 354 „) | 376 |

Institutions et Œuvres :

| | | |
|----------------------|----------------------------------|-------|
| Catéchuménats..... | 3. Auditeurs et auditrices | 68 |
| Orphelinats | 2. Orphelins (dont 4 garçons) | 152 |
| Asile de femmes..... | 1. Hospitalisées | 81 |
| Dispensaires | 3. Consultations | 3.580 |

Fruits spirituels :

| | |
|---|---------|
| Baptêmes d'adultes catéchumènes | 1.298 |
| „ „ in articulo mortis..... | 154 |
| „ d'enfants de chrétiens | 364 |
| „ „ de la Ste Enfance..... | 851 |
| „ „ de païens in periculo mortis | 42 |
| Conversions d'hérétiques | 25 |
| Confirmations..... | 1.020 |
| Confessions de précepte (annuelles) : 8.045 ; de dévotion | 48.387 |
| Communions de précepte (pascales) : 7.855 ; de dévotion..... | 172.327 |
| Extrêmes-Onctions | 163 |
| Mariages (dont 9 in cultus disparitate) | 139 |

VIe REGION

SHENSI (She.)

陝 西

1. P. A. de **Chowchih** 整 厓
2. P. A. de **Fengsiang** 鳳 翔
3. V. A. de **Hanchungfu** 漢 中 府 (Nancheng 南 鄭)
4. P. A. de **Hinganfu** 興 安 府 (Ankang 安 康)
5. P. A. de **Sanyüan** 三 原
6. V. A. de **Sianfu** 西 安 府 (Changan 長 安)
7. P. A. de **Tungchow** 同 州 (Tali 大 荔)
8. V. A. de **Yenanfu** 延 安 府 (Fushih 膚 施)

Nota. Pour les adresses des Missions, ajoutez aux indications de lieux le titre de "MISSION CATHOLIQUE" 天主堂 ainsi que le nom de la PROVINCE. Vous trouverez le nom de la Province en haut à chaque page impaire. Employer autant que possible les caractères chinois.

PREFECTURE APOSTOLIQUE DE CHOWCHIH

Détachée du V. A. de Sian le 17 juin 1932.

(Clergé séculier indigène)

Etendue : 6 sous-préfectures : Chowchih 整屋, Huhsien 鄠縣, Hingping 興平, Meihsien 郿縣, Fufeng 扶風, Wukung 武功.

Population : 1.021.000.—**Catholiques :** 18.361.

I. PERSONNEL

Préfet Apostolique : Mgr **Jean Tchang** 張指南, né à Inkiapuo dans la sous-préfecture de Chowchih le 9 octobre 1872, fit ses études secondaires, philosophiques et théologiques à Tungyüanfang, vicariat de Sian. Ordonné prêtre le 8 décembre 1899 à Tungyüanfang, il fut conseiller et secrétaire du Vicaire Apostolique, puis directeur du petit séminaire et missionnaire dans la plupart des districts de l'ancien vicariat de Sian. Par décret du 14 juin 1932, il fut nommé Préfet Apostolique de Chowchih.

Résidence Centrale : Chowchih 整屋

| | | |
|---|------------------------------|-------|
| CHOWCHIH CITY 整屋縣城 RR.PP. | Jean Kao 高正一 | 645 |
| WEICHITSAI 圍棋寨(整屋上村街轉) | Pierre Siu 徐啓明 | 1.292 |
| PEHSIHSUN 北市村(整屋祖庵鎮) | Louis Kan 亢連城 | 406 |
| SHANGCHIENTZE 上澗子(整屋祖庵鎮) | Joseph Lou 盧培植 | 1.788 |
| SIUCHIATSUN 徐家村(整屋終南鎮) | François Lou 盧新亞 | 1.165 |
| TSIAOCHIAHSIANG 焦家巷(整屋) | L. Borràs † e. O.F.M. | 976 |
| YAPOCHEN 啞柏鎮(整屋) | Franç. Liou 劉一志 | 1.009 |
| HUHSIEN CITY 鄠縣城內 | Joseph Jen 任德純 | 629 |
| TSIKIACHAI 齊家寨(郿縣) | Luc Chow 周宏道 | 1.484 |
| HSAIOMU 孝母村(扶風絳帳鎮) | Jean Yang 楊希震 | 1.512 |
| TAYINLY 大營里(扶風絳帳鎮) | Gervais Kao 高峻極 | 1.545 |
| PEYINLY 北營里(武功普集車站) | Paul Chang 張陔南 | 2.999 |
| PUTSICHAN <i>Petit Séminaire St Jean Apôtre</i> 武功普集車站聖若望小修院 | Joseph Ngeou-yang 歐陽徹 | |
| | Etienne Yang 楊華清 | |
| CHENGWENTSUN 陳文村(興平) | André Wang 王言綸 | 180 |
| NANWUTSUN 南伍村(興平) | Nicolas Lou 盧安南 | 261 |
| WUPANGTSUN 五邦村(興平桑鎮) | Augustin Chao 趙連山 | 1.328 |
| SHUICHIU 水渠(興平桑鎮) | Aloysius Ly 李伯漁 | 1.142 |
| | Carolus Yang 楊嘉祿 | |

II. COMMUNAUTES RELIGIEUSES

1. Frères de St Jean-Baptiste (Indigènes) 眞福院

Nantsihien via Chungnanchen (She.) 陝西終南鎮南集賢天主堂

Œuvres : Aide au clergé dans les écoles, dispensaires etc.....

Personnel : Religieux indigènes : 19.

2. Tertiaires Franciscaines du Sacré-Coeur (Indigènes)

Tayingli via Kiangchangchen (She.) 陝西扶風絳帳大營里

Œuvres : Orphelinat. Crèche. Dispensaire. Ecole de filles.

Personnel : Rde Soeur **Séraphine Liou Supérieure**. Religieuses : 5.

3. Petites Soeurs de Ste Thérèse (Indigènes) 德來院

Shuichiu (She.) 陝西興平桑鎮水渠

Œuvres : Dispensaire. Ecole de Filles.

Personnel : Religieuses indigènes : 5.

III. STATISTIQUES. EXERCICE 1938-1939

Population :

| | |
|---|-----------|
| Nombre approximatif des habitants | 1.021.000 |
| „ des catholiques | 18.361 |
| „ des catéchumènes | 2.304 |

Divisions Ecclésiastiques :

| | |
|--|-----|
| Stations principales où résident des missionnaires | 18 |
| „ secondaires et chrétientés annuellement visitées | 131 |

Loca sacra :

| | |
|---|----|
| Eglises proprement dites (contenant au moins 400 personnes) | 37 |
| Chapelles et Oratoires..... | 76 |

Personnel :

| | |
|-----------------------------------|----|
| Prêtres séculiers indigènes | 18 |
| Missionnaire étranger O.F.M. | 1 |
| Religieux laïcs indigènes | 19 |
| Religieuses indigènes | 10 |

Séminaires :

| | |
|--|----|
| Grands séminaristes au séminaire central | 9 |
| Petit séminaire..... 1. Séminaristes | 43 |

Ecoles :

| | | |
|-------------------------------|--------------------------------|-----|
| Primaire supérieure | 1. Garçons (dont 31 cath.) ... | 157 |
| Primaires inférieures | 18. Garçons („ 408 „) ... | 441 |
| | Filles („ 105 „) ... | 105 |
| De doctrine et rudiments | 77. Garçons catholiques | 623 |
| | Filles „ | 530 |

Institutions et Œuvres :

| | | |
|--------------------|-----------------------------------|-------|
| Catéchuménats..... | 33. Auditeurs et auditrices | 3.953 |
| Orphelinats..... | 2. Orphelines | 301 |
| Dispensaires..... | 2. Consultations | 6.466 |

Fruits spirituels :

| | |
|---|---------|
| Baptêmes d'adultes catéchumènes | 1.013 |
| „ „ in articulo mortis | 46 |
| „ d'enfants de chrétiens | 738 |
| „ „ de païens in periculo mortis | 4.793 |
| Confirmations | 1.127 |
| Confessions de précepte (annuelles) | 11.904 |
| „ de dévotion | 41.251 |
| Communion de précepte (pascales) | 10.758 |
| „ de dévotion | 133.146 |
| Extrêmes-Onctions | 394 |
| Mariages (dont 2 in cultus disparitate) | 170 |

PREFECTURE APOSTOLIQUE DE FENGSANG

Détachée du V. A. de Sian le 15 novembre 1932.

(Franciscains indigènes O.F.M.)

Etendue : 6 sous-préfectures : Fengsiang 鳳翔, Lunghsien 隴縣, Kienyang 汧陽, Linyü 麟遊, Paoki 寶雞, Kishan 岐山.

Population : 880.000. — **Catholiques :** 6.709.

I. PERSONNEL

Préfet Apostolique : Mgr **Sylvestre Wang** 王道南, O.F.M., né le 1er mai 1892 à Koliaokow, vicariat de Taiyüanfu, fit ses études au séminaire dudit vicariat. Ordonné prêtre le 31 octobre 1920 à Tung-yüanfang, il y exerça le ministère jusqu'en 1926; appliqué ensuite à l'enseignement comme recteur de l'école St Paul, puis comme professeur au petit séminaire de cette ville, il entra le 12 août 1929 au noviciat O. F. M. à Tungerbkow (Sha.) Il fut nommé Préfet Apostolique de Fengsiang le 26 octobre 1933 et prit possession canonique de son office le 5 février 1934.

Résidence Centrale : Fengsiang 鳳翔

Vic. Dél. et Sup. Rég. : T.R.P. **François Saccani** 范濟各 O.F.M.

Propréfet : R.P. **Bernard Tchang** 張 O.F.M.

Procure des Franciscains : Shanghai et Tientsin.

FENGSANG 鳳翔城內 RR.PP. **Fr. Saccani** 范濟各 *V. Dél. Procureur*
B. Tchang 張希賢 *Propréfet, Curé*
Andreas Chang

Etudiant à Péking
TUNGCHIHWEI 東指揮(鳳翔) **Ægide Chen** 陳煥琳 O.F.M. *Recteur*
Séminaire St Antoine **Pierre Tseng** 曾尚賢

Paroisse **Antoine Chow** 周維道 O.F.M. *Curé*
LUNGHSIEN 隴縣 **Bernard Fang** 范生輝 O.F.M.
KIENYANG 汧陽 **Thomas Han** 韓國光 O.F.M.

PINGTU 坪頭(寶雞) **Joseph Kia** 賈文炳 O.F.M.

PAOKI 寶雞南關 **Jacob Wang** 王師善

YEWAKOW 硯瓦溝(岐山) **Jean Joseph Tseng** 曾德芳

TIENKOW 鐵溝(鳳翔) **Louis Tso** 卓望 O.F.M.

NANNIUCHUM 南女塚(鳳翔) **Humilis Wang** 王世光 O.F.M.

CHENTSUN 陳村(鳳翔) **Joseph Tchang** 張峙昱

KWICHEN 虢鎮西街(鳳翔) **Philippe Hou** 候振芳

SUNGKIATSUN 宋家村(岐山) **Paul Han** 韓清源

SHEYUAN 四塬(岐山高店鎮) **Joseph Yang** 楊宏道 O.F.M.

HUPING 胡坪(岐山高店鎮) **Matthieu Ly** 李含芳

II. STATISTIQUES. EXERCICE 1938-1939

Population :

| | |
|--|---------|
| Nombre approximatif des habitants..... | 880.000 |
| „ des catholiques | 6.709 |
| „ des catéchumènes | 1.890 |

Divisions Ecclésiastiques :

| | |
|--|----|
| Districts, Doyennés ou Foranies..... | 2 |
| Stations principales où résident des missionnaires | 14 |
| „ secondaires et chrétientés annuellement visitées..... | 75 |

Loca sacra :

| | |
|---|----|
| Eglises proprement dites (contenant au moins 400 personnes) | 13 |
| Chapelles et Oratoires | 34 |

Personnel :

| | |
|---|----|
| Missionnaire étranger O.F.M. | 1 |
| Prêtres indigènes (dont 8 O.F.M.) | 17 |
| Prêtres indigènes hors du vicariat..... | 6 |
| Religieuses indigènes | 4 |

Séminaires :

| | |
|--|----|
| Grands séminaristes au séminaire régional..... | 7 |
| Petit séminaire 1. Séminaristes | 40 |

Ecoles :

| | | |
|-------------------------------|---------------------------------|-----|
| Industrielle | 1. Etudiantes catholiques | 75 |
| Primaires inférieures | 4. Garçons (dont 101 cath.) .. | 141 |
| De doctrine et rudiments | 11. Garçons catholiques | 103 |
| | Filles „ | 75 |

Institutions et Œuvres :

| | | |
|----------------------------|----------------------------------|-------|
| Catéchuménats d'hommes ... | 2. Auditeurs et auditrices | 202 |
| Orphelinat | 1. Orphelines | 62 |
| Dispensaires | 2. Consultations | 8.389 |
| Camp de réfugiés | 1. Réfugiés | 75 |

Fruits spirituels :

| | |
|---|--------|
| Baptêmes d'adultes catéchumènes | 497 |
| „ „ in articulo mortis..... | 153 |
| „ d'enfants de chrétiens | 300 |
| „ „ de la Ste Enfance..... | 146 |
| „ „ de païens in periculo mortis | 673 |
| Confirmations..... | 163 |
| Confessions de précepte (annuelles) | 3.892 |
| „ de dévotion | 11.527 |
| Communions de précepte (pascales) | 3.883 |
| „ de dévotion | 32.264 |
| Extrêmes-Onctions | 33 |
| Mariages (dont 2 in cultus disparitate) | 57 |

VICARIAT APOSTOLIQUE DE HANCHUNGFU

Détaché du V. A. du Shensi. 1885.

(Missions Etrangères de Milan. P.I.M.E.)

Etendue : 12 sous-préfectures : Nancheng 南鄭, Liupa 留壩, Paocheng 褒城, Mienhsien 沔縣, Lieyang 略陽, Ningkiang 甯羌, Fenghsien 鳳縣, Yanghsien 洋縣, Sisiang 西鄉, Chengku 城固, Chenpa 鎮巴, Foping 佛坪.

Population : 1.500.000.—**Catholiques :** 18.005.

I. HIERARCHIE

1. *Vicariat A. du Shensi Méridional. 1885-1924.*

François Giulianelli 瑞, SS. AA. P. et P. *Administrateur* 1885-1889.

Grégoire Antonucci 安, SS. AA. P. et P. *non sacré.* 1889-1895.

Joseph Passerini 拔, SS. AA. P. et P. 1895-1918.

Antoine-Marie Capettini 康, SS. AA. P. et P. 1919-1924.

2. *Vicariat Apostolique de Hanchungfu. 1924.*

Antoine-Marie Capettini 康, SS. AA. P. et P. 1924-1925.

Eugène Massi 希, O. F. M., *Administrateur* 1925.

Didier Vicario 李, SS. AA. P. et P. *Provicair* 1925-1929.

Laurent-Marie Balconi 巴, P.I.M.E. 1929-1934.

Dominique de Rocco 德, F.I.M.E. *Provicair* 1934-1935.

II. PERSONNEL

Vicaire Apostolique : S. E. Mgr Mario Civelli 祁濟衆, P.I.M.E., né à Milan le 4 novembre 1890, fit ses études secondaires chez les Barnabites à Milan; il étudia la philosophie au séminaire diocésain, et la théologie au séminaire des Missions Etrangères de Milan où il entra en Communauté le 21 juin 1909 et fut ordonné prêtre le 29 juin 1913. Arrivé en mission dans le vicariat de Weihweifu le 1er novembre de la même année, il y exerça les charges de procureur et de provicair. Elu Evêque titulaire de Tabbora le 11 mars 1935 et nommé Vicaire Apostolique de Hanchungfu le 1 avril, il fut sacré à Tientsin le 19 mai 1935 par Mgr Mario Zanin, Délégué Apostolique.

Résidence Episcopale : Nancheng (*Hanchungfu*) 南鄭

Procures : des Lazaristes Shanghai et Missions de Milan Hankow

NANCHENG (*Hanchung*) 南鄭 RR.PP. Antoine Belotti 包 *i. Procureur*

Antoine Yu 余 *s. Dir. Ecole*

Joseph Calanchi 賈 *i. Curé*

Fortuné Brignoli 濮 *i.*

Jacques Tsouo 佐 *s.*

Petit Séminaire

Pierre Albarello 安 *i. Directeur*

Louis Maggioni 孟 *i.*

FF. Co. Jacques Saleri 沙 *i.*

Marcel Mercandalli 梅 *i.*

| | |
|-----------------------------|--|
| SHIHPALIPU 十八里舖 (南鄭) RR.PP. | Guido Cagnoni 將 <i>i.</i> |
| CHENGKU 城固 | Dom. de Rocco 德 <i>i. D.Orph. et Curé</i> Joseph Ho 何 <i>s.</i> Santo Brevi 衛 <i>i. Supérieur</i> Carmelo Cintolo 秦 <i>i.</i> Celsus Caucig 高 <i>i. Directeur</i> Ant. Marie Cattaneo 耿 <i>i.</i> André Louo 羅 <i>s.</i> Herm. Corbella 郭 <i>i.</i> Joseph Rimoldi 李 <i>i.</i> Jean-Bte Mazzoleni 毛 <i>i.</i> Louis Moschini 穆 <i>i.</i> Simon Ho 何 <i>s.</i> Jean Ly 李 <i>s.</i> Nazaraine Ciattaglia 康 <i>i.</i> Matthias Lieou 劉 <i>s.</i> Jean-Bte Nordio 南 <i>i.</i> Valérien Fraccaro 范 <i>i.</i> Mathias Yuen 袁 <i>s.</i> Aliprand Bonelli 陶 <i>i.</i> |
| KULUPA 古路壩 (城固) | |
| <i>Résidence</i> | |
| <i>District</i> | |
| HOKIAKIAO 賀家橋 (城固) | |
| LIUKIAKIAO 陸家橋 (城固) | |
| PAMIAO 八廟 (城固) | |
| SIAOTCHAI 小寨 (城固) | |
| SHANGYUANKWAN 上元觀 | |
| YANGHSIEN 洋縣 | |
| SIHIANG 西鄉 | |
| MIENHSIEN 洵縣 | |
| PAOCHENG 褒城 | |
| YENTSEPIEN 燕子砭 (陽平關) | |

III. COMMUNAUTES RELIGIEUSES

1. Filles de la Charité Canossiennes

Nancheng (She.) 陝西南鄭仁愛會

Œuvres : Enseignement. Hôpitaux. Ste Enfance.

Personnel : Rdes Mères **Marie Mombelli** 孟 *i. Sup. Rég. et loc. à Nancheng*
Rina Rubini 魯 *i. Supérieure à Chengku*
Catherine Savoia *i. Supérieure à Kalupa*

Religieuses : 19 étrangères et 2 indigènes. Postulantes : 12.

2. Soeurs de la Doctrine Chrétienne (Indigènes)

Nancheng (She.) 陝西南鄭善道會

Œuvres : Enseignement.*Personnel* : Soeur **Louise Ou** 吳 *Supérieure*

Religieuses : 27. Postulantes : 48.

IV. STATISTIQUES. EXERCICE 1938-1939

Population :

| | |
|---|-----------|
| Nombre approximatif des habitants | 1.500.000 |
| Nombre des catholiques | 18.005 |
| .. des catéchumènes | 821 |

Divisions Ecclésiastiques :

| | |
|--|-----|
| Stations principales où résident des missionnaires | 13 |
| „ secondaires et chrétientés annuellement visitées | 111 |

Loca sacra :

| | |
|---|----|
| Eglises proprement dites (contenant au moins 400 personnes) | 28 |
| Chapelles et Oratoires..... | 68 |

Personnel :

| | |
|--|----|
| Missionnaires étrangers | 19 |
| Prêtres indigènes séculiers | 8 |
| Religieux laïcs étrangers | 2 |
| Religieuses (dont 19 étrangères) | 48 |

Séminaires :

| | |
|--|----|
| Grands séminaristes à Kaifeng | 3 |
| Petit séminaire..... 1. Séminaristes | 37 |

Ecoles :

| | |
|---|-----|
| Secondaire et supérieure . 1. Etudiantes (dont 18 cath.)... | 36 |
| Primaires supérieures..... 2. Garçons („ 48 „)... | 80 |
| Filles („ 48 „)... | 83 |
| Primaires inférieures38. Garçons („ 791 „)... | 989 |
| Filles („ 527 „)... | 710 |
| De doctrine et rudiments 39. Garçons catholiques | 396 |
| Filles catholiques | 446 |

Institutions et Œuvres :

| | |
|---|-----|
| Catéchuménats 6. Auditeurs et auditrices..... | 166 |
| Orphelinat 1. Orphelins (dont 22 garçons)... | 424 |
| Asiles de vieillards 2. Hospitalisés | 67 |
| Léproserie 1. Lépreux | 2 |
| Dispensaires 3. Consultations..... | ? |
| Visites à domicile 1.168. Visites dans les prisons..... | 254 |

Fruits spirituels :

| | |
|---|---------|
| Baptêmes d'adultes catéchumènes | 100 |
| „ „ in articulo mortis | 187 |
| „ d'enfants de chrétiens | 1.112 |
| „ „ de la Ste Enfance..... | 558 |
| „ „ de païens in periculo mortis | 1.377 |
| Confirmations | 524 |
| Confessions de précepte (annuelles) | 9.198 |
| „ de dévotion..... | 60.676 |
| Communions de précepte (pascales) | 9.198 |
| „ de dévotion | 158.095 |
| Extrêmes-Onctions | 255 |
| Mariages (dont 33 in cultus disparitate)..... | 158 |

PREFECTURE APOSTOLIQUE DE HINGANFU

Détachée des V. A. de Hanchungfu et de Sianfu le 28 mars 1928.

(Frères Mineurs Conventuels F.M. Conv.)

Etendue : 13 sous-préfectures : Tzeyang 紫陽, Pingli 平利, Ningshen 寧陝, Shihchüan 石泉, Hanyin 漢陰, Chüanping 磚坪, Paiho 白河, Ankang 安康, Sünyang 洵陽, Chenping 鎮坪, Shanyang 山陽, Chenan 鎮安, Tsoshui 柞永.

Population : 1.200.000.—**Catholiques :** 4.121.

I. HIERARCHIE

Jean-Bte Soggiu 蘇, F.M. Conv. 1928-1930.

II. PERSONNEL

Préfet Apostolique : Mgr **Bérard Barracciu** 巴南初, F.M. Conv., né le 23 juillet 1884 à Aristanei (Sardaigne), fit ses humanités au collège des Conventuels d'Aristanei, y entra en religion le 29 novembre 1899 et y fut ordonné prêtre le 27 janvier 1907. Après avoir exercé le ministère pastoral, il arriva au Shensi le 5 novembre 1925, exerça les fonctions de procureur et de propréfet; par décret du 26 février 1932 il a été nommé Préfet Apostolique de Hinganfu.

Résidence Centrale : Ankang (*Hinganfu*) 安康

Procure des Franciscains : Hankow et Shanghai.

| | |
|-------------------------------|--|
| ANKANG (<i>Hinganfu</i>) 安康 | RR.PP. Petrus Maleddu 馬 <i>i. Proc. et Curé</i> |
| <i>Petit Séminaire</i> | Bernardin Tocco 杜 <i>i. Recteur</i> |
| | FF. Co. Sante De Nittis 德 <i>i.</i> |
| | Illuminatus Cabiddu 賈 <i>i.</i> |
| | Floriano Pitka 畢 <i>p.</i> |
| SHIHCHUAN 石泉 | RR.PP. Joseph Felicioli 費 <i>i.</i> |
| HENGKOW 恆口 | Teofilus Pompei 彭 <i>i.</i> |
| LANKAO 嵐臯 | Stephanus Ly 李 <i>s.</i> |
| PINGLI 平利 | Emilius Favarato 方 <i>i.</i> |
| SHANYANG 山陽 | Giorgio Gabor 康 <i>ro.</i> |
| TZEYANG 紫陽 | Andreas Benchea 班 <i>ro.</i> |
| MANCHWANKWAN 漫川關 | Martinus Noschievisch 南 <i>p.</i> |

III. COMMUNAUTE RELIGIEUSE

Soeurs Franciscaines du Précieux Sang (Indigènes)

Catholic mission Ankang (She.) 陝西安康

Œuvres : Ecoles. Orphelinats. Catéchismes. *Personnel :* Soeurs : 11.

IV. STATISTIQUES. EXERCICE 1938-1939

Population :

| | |
|---|-----------|
| Nombre approximatif des habitants | 1.200.000 |
| „ des catholiques | 4.121 |
| „ des catéchumènes | 2.187 |

Divisions Ecclésiastiques :

| | |
|--|----|
| Stations principales où résident des missionnaires | 8 |
| „ secondaires et chrétientés annuellement visitées..... | 52 |

Loca sacra :

| | |
|---|----|
| Eglises proprement dites (contenant au moins 400 personnes) | 7 |
| Chapelles et Oratoires..... | 25 |

Personnel :

| | |
|---|----|
| Missionnaires étrangers F.M. Conv. | 9 |
| Prêtre indigène F.M. Conv. | 1 |
| Religieux laïcs étrangers F.M. Conv. | 3 |
| Religieuses indigènes | 11 |

Séminaristes :

| | | |
|-------------------------------------|-----------------------|----|
| Grands séminaristes à Kaifeng | 3 | |
| Petit séminaire | 1. Séminaristes | 15 |
| Probatorium | 1. Elèves | 8 |

Ecoles :

| | | |
|------------------------------|----------------------------------|-----|
| De catéchistes..... | 1. Etudiants..... | 12 |
| Primaires inférieures | 11. Garçons (dont 81 cath.)..... | 166 |
| | Filles („ 32 „)..... | 88 |
| De doctrine et rudiments ... | 5. Garçons catholiques | 67 |
| | Filles „ | 37 |

Institutions et Œuvres :

| | | |
|------------------------------|--------------------------------------|--------|
| Catéchuménats | 2. Auditeurs et auditrices | 119 |
| Orphelinats | 2. Orphelins (dont 4 garçons) | 114 |
| Hospices de vieillards | 2. Hospitalisés..... | 41 |
| Dispensaires | 6. Consultations | 56.286 |
| Visites à domicile | 3.016. Visites dans les prisons..... | 1.318 |

Fruits spirituels :

| | |
|---|--------|
| Baptêmes d'adultes catéchumènes | 350 |
| „ „ in articulo mortis..... | 720 |
| „ d'enfants de chrétiens | 108 |
| „ „ de la Ste Enfance | 198 |
| „ „ de païens in periculo mortis | 110 |
| Confirmations | 119 |
| Confessions de précepte (annuelles) | 2.236 |
| „ de dévotion..... | 12.488 |
| Communions de précepte (pascales) | 1.518 |
| „ de dévotion | 34.979 |
| Extrêmes-Onctions | 43 |
| Mariages (dont 4 in cultus disparitate) | 35 |

PREFECTURE APOSTOLIQUE DE SANYUAN

Détachée du V. A. de Sian le 1er novembre 1931.

(Franciscains Italiens O.F.M.)

Etendue : 14 sous-préfectures : Sanyüan 三原, Changwu 長武, Sünyi 枸邑, Tungkwan 同官, Pinhsien 邠縣, Yaohsien 耀縣, Chunwa 淳化, Yungshow 永壽, Fuping 富平, Kaoling 高陵, Lichüan 醴泉, Kingyang 涇陽, Sienyang 咸陽, Kienhsien 乾縣.
Population : 1.115.000.—**Catholiques :** 10.158.

I. PERSONNEL

Préfet apostolique : Mgr Ferdinand (en religion Fulgence) Pasini 班錫宜, O.F.M., né le 2 avril 1897 à St Donà di Piave, diocèse de Trévise, fit ses études secondaires à Monselice, Verona, et ses études philosophiques et théologiques à Lonigo, Motta et Venise. Entré en communauté le 12 août 1912 chez les Franciscains à Barbarano, il fut ordonné prêtre à Venise le 17 mars 1923, et arriva dans la mission de Sian le 13 octobre 1925, où il fut recteur du séminaire et chancelier. Par décret du 4 juin 1932 il fut nommé Préfet Apostolique de la nouvelle Préfecture de Sanyüan.

Résidence Centrale : Sanyüan 三原

Vic. Dél. et Procureur : R.P. J-Joseph Sinigaglia 謝 i.

Procure des Franciscains : Shanghai, Hankow, Tientsin.

| | | |
|--------------------|---|-------|
| SANYUAN 三原 | RR.PP. J-Jos. Sinigaglia 謝 i. V. Dél. Procureur | |
| | Etienne Tung 董 s. séc. Curé | 693 |
| | Paul Han 韓 s. séc. | |
| PINHSIEN 邠縣 | Raphaël Romeri 羅 i. | 422 |
| SÜNYI 枸邑 | Sisinnius Inama 易 i. | 267 |
| LICHUAN 醴泉 | Célestin De Cecco 德 i. | 1.495 |
| SIENYANG 咸陽 | Victorinus Carlotti 甘 i. | 361 |
| KINGYANG 涇陽 | Benoît Trentin 鄧 i. | 985 |
| KAOLING 高陵 | Sébastien Viadarin 魏 i. | 725 |
| KWOLUKIA 郭路家(高陵) | Paul Ma 馬 s. séc. | 624 |
| FUPING 富平 | Etienne Cividini 齊 i. | 562 |
| YAOHSIEN 耀縣 | Angélique De Nicolò 戴 i. | 787 |
| WUKWANFANG 武官坊(三原) | Etienne Billò 畢 i. | 1.572 |
| TUNGYUANFANG 通遠方 | Elie Dal Lago 党 i. Sup. Rég. | |
| | Amédée Cracco 佳 i. Rect. Sém | |
| | Pacifique Ly 李 s. O.F.M. Curé | 1.665 |
| | Fidentius Dalla Mutta 穆 i. | |
| | Bonaventure Kwan 關 s. O.F.M. | |
| | Fr.Co. Basile Romeri 羅 i. O.F.M. | |

II. COMMUNAUTES RELIGIEUSES

1. Franciscaines Missionnaires de Marie

A.—Maison de Tungyüanfäng (She.) 陝西通遠方

Œuvres : Orphelinat. Refuge. Hôpital. Dispensaire. Visites à domicile.

Catéchisme dans les villages. Visites aux prisons. Ecole externe.

Personnel : Rdes Mères **Maria di San Raffaële Supérieure**

Marie Aubierge de Jésus Assistante

Religieuses : 8 étrangères et 6 indigènes.

B.—Maison de Sanyüan (She.) 陝西三原

Œuvres : Ecole. Pensionnat. Hôpital. Dispensaire. Visites à domicile et aux prisons. Catéchuménat externe.

Personnel : Rde Mère **Maria Eustochium Supérieure**

Religieuses : 2 étrangères et 2 indigènes.

2. Tertiaires Franciscaines du Sacré Coeur (Indigènes)

耶穌聖心之方濟各第三修女會

A.—Maison de Tungyüanfang (She.) 陝西通遠方

Œuvres : Ecoles. Visites à domicile.

Personnel : Soeurs **Armide Liu 劉 Supérieure**

Françoise Yang 楊 Assistante

Religieuses professes : 14. Novice : 1.

B.—M. de Wukwanfang via Sanyüan (She.) 陝西三原武官坊

Œuvres : Ecole. Visites à domicile. Catéchismes.

Personnel : Soeurs **Marguerite Lu 盧 Supérieure**

Véronique Yang 楊 Assistante

Religieuses : 5.

III. STATISTIQUES. EXERCICE 1938-1939

Population :

| | |
|---|-----------|
| Nombre approximatif des habitants | 1.115.000 |
| „ des catholiques | 10.158 |
| „ des catéchumènes | 2.116 |

Divisions Ecclésiastiques :

| | |
|---|----|
| Stations principales où résident des missionnaires..... | 11 |
| „ secondaires et chrétientés annuellement visitées... | 98 |

Loca sacra :

| | |
|---|----|
| Eglises proprement dites (contenant au moins 400 personnes) | 5 |
| Chapelles et Oratoires | 52 |

Personnel :

| | |
|---|----|
| Missionnaires étrangers O.F.M. | 14 |
| Prêtres indigènes (dont 2 O.F.M.) | 5 |
| Frère laïc O.F.M. étranger | 1 |
| Religieuses (dont 28 indigènes) | 38 |

Séminaristes :

| | |
|---|----|
| Grands séminaristes au séminaire régional | 5 |
| Petit séminaire..... 1. Séminaristes | 30 |

Ecoles :

| | | | |
|-------------------------------|-----|-----------------------------|-----|
| Primaires supérieures | 4. | Garçons (dont 73 cath.) ... | 120 |
| | | Filles („ 35 „) ... | 37 |
| Primaires inférieures..... | 24. | Garçons („ 257 „) ... | 423 |
| | | Filles („ 117 „) ... | 150 |
| De doctrine et rudiments..... | 13. | Garçons catholiques | 90 |
| | | Filles „ | 125 |

Institutions et Œuvres :

| | | |
|---|------------------------|--------|
| Orphelinats | 2. Orphelines | 142 |
| Ouvroir..... | 1. Ouvrières | 5 |
| Hôpitaux | 2. Malades admis | 188 |
| Hospices de vieillards | 2. Hospitalisés | 49 |
| Dispensaires | 2. Consultations..... | 21.540 |
| Visites des malades à domicile et aux prisons | | 8.084 |

Fruits spirituels :

| | |
|--|--------|
| Baptêmes d'adultes catéchumènes | 438 |
| „ „ in articulo mortis..... | 367 |
| „ d'enfants de chrétiens | 336 |
| „ „ de païens in periculo mortis | 1.047 |
| Conversion d'hérétique | 1 |
| Confirmations | 442 |
| Confessions de précepte (annuelles) | 4.960 |
| „ de dévotion | 26.083 |
| Communions de précepte (pascales) | 4.889 |
| „ de dévotion | 86.028 |
| Extrêmes-Onctions | 103 |
| Mariages (dont 16 in cultus disparitate) | 82 |

VICARIAT APOSTOLIQUE DE SIANFU

Détaché du diocèse de Pékin. 1696.

(Franciscains Italiens O.F.M.)

Etendue : 6 sous-préfectures : Changan 長安, Lantien 藍田. Lingtung 臨潼, Lonan 雒南, Shangchow 商州, Shangnan 商南.

Population : 1.250.000.—**Catholiques** : 10.822.

I. HIERARCHIE

1. *Vicariat A. du Shensi et Shansi. 1696-1844.*

Basile Brollo de Gemona, O. F. M. × 1704.

Antoine Laghi de Castrocaro, O. F. M. 1716-1727.

François Saraceni 方, O. F. M. 1731-1741.

François-Marie Ferreri, O. F. M., *Coadjuteur* 1732-1738.

Eugène Piloti, O. F. M. 1739-1756.

Jean-Antoine Boucher, O. F. M. *exilé* 1753-1765.

François-Marie Magi de Dervio 方, O. F. M. 1766-1785.

Nathanaël Burger 閱, O. F. M. 1778-1780.

Marie-Antoine Sacconi 康, O. F. M. 1778-1785.

Mariano de Norma 經, 金, O. F. M. 1789-1790.

Crescent Cavalli d'Aporedia 尹, O. F. M. 1790-1791.

Jean-Baptiste de Mandello 免, O. F. M. 1793-1804.

Antoine-Louis Landi 路, O. F. M. 1804-1810.

Joachim Salvetti 艾, O. F. M. 1815-1843.

Jean-Antoine de Pompeiana, O. F. M. *Coadjuteur* 1823-1828.

Alphonse-Marie de Donato 馮, O. F. M. 1843-1844.

2. *Vicariat Apostolique du Shensi. 1844-1887.*

Alphonse-Marie de Donato 馮, O. F. M. 1844-1848.

Ephisius Chiaï 高, O. F. M. 1848-1884.

Amato Pagnucci 林, O. F. M. 1884-1887.

3. *Vicariat A. du Shensi Septentrional 1887-1911.*

Amato Pagnucci 林, O. F. M. 1887-1900.

Pie Vidi 魏, O. F. M. *Coadjuteur* 1886-1899.

Clément Coltelli 郭, O. F. M. *Coadjuteur* 1900-1901.

Pie Nési 聶, O. F. M. 1901.

Odoric Joseph Rizzi 何, O. F. M. 1902-1905.

Athanase Goette 胡, O. F. M. 1905-1908.

Gabriel Maurice 穆, O. F. M. 1908-1911.

4. *Vicariat A. du Shensi Central. 1911-1924.*

Gabriel Maurice 穆, O. F. M. 1911-1916.

Eugène Massi 希, O. F. M. 1916-1924.

5. *Vicariat Apostolique de Sianfu. 1924.*

Eugène Massi 希, O. F. M. 1924-1927.

Florent Tessiatore 戴, O. F. M. 1928-1932.

II. PERSONNEL

Vicaire Apostolique : S. E. Mgr **Pacifique-Jules Vanni** 萬九樓, O. F. M., né le 25 septembre 1893 à Sta Maria, Chinani, diocèse de

Volterra en Toscane (Italie), fit ses études secondaires à Pistoia, sa philosophie à St Vivaldo (Florence), et sa théologie à Pescia et à Sienne. Entré en communauté, le 2 août 1911, chez les Franciscains à Bosco-ai-Frati (Florence), il fut ordonné prêtre à Sienne le 14 mars 1920. Envoyé d'abord en Amérique du Sud le 11 juillet 1924, il y enseigna la philosophie et la théologie au séminaire de Tarija (Bolivie) et y exerça tour à tour les charges de supérieur et de directeur de "El Antoniano". Arrivé en Chine le 1er juillet 1930, au vicariat de Sianfu, il fut professeur de théologie au séminaire de Tungyüanfong. Elu Evêque titulaire de Zapara et Vicaire Apostolique de Sianfu les 14 et 21 juin 1932, il fut sacré à Hankow, le 23 octobre suivant, par Mgr Massi.

Résidence Episcopale : Changan (Sian) 長安南天主堂

Provicair et Supérieur Régulier : R.P. Faustin Barsottelli

1. District de Sian 西安

| | | | |
|-------------------------------------|---------------------------|-------------------------|-------|
| CHANGAN (Sian) 長安 | RR.PP. Aug. Barsottelli 蘇 | <i>Curé</i> | 511 |
| Nantang 南堂 | Benoît Mancini 馬 | <i>Procureur</i> | |
| | Sylvestre Migliacci 米 | | |
| | Bernard Kao 高 | <i>Directeur Ecoles</i> | |
| Peitang 北堂 | Jeremias Rosi 陸 | | 576 |
| Sikwan 西關 | Pierre Pacciardi 巴 | | 355 |
| Tungwan 東關 | Arc. Capecchi 賈 | <i>Rect. Sém.</i> | 627 |
| <i>Etudiant le Chinois à Péking</i> | Marius Crocco 葛 | | |
| <i>(Maison des Franciscains)</i> | Justinus Battisti 龐 | | |
| LINGTUNG 臨潼 | Paulin Hou 胡 | | 805 |
| SIEHKIATAN 薛家灘 (臨潼櫟陽鎮) | Savin Danesi 達 | | 1.241 |
| NANWANGKIA 南王家 (閻良鎮) | Fr-Xavier Cauchi 高 | | 1.186 |

2. District de Shanghsien 商縣

| | | | |
|----------------------|----------------------|--|-------|
| SHANGHSIEN 商縣 | RR.PP. Bon Bianchi 白 | | 541 |
| LUNGCHUCHAI 龍駒寨 | Léon Biagini 邊 | | 1.668 |
| YETSUN 夜村 (棗花) | Sylvestre Ly 李 | | 306 |
| LONAN 雒南 | Paul Ly 李 | | 840 |
| SHIHWONGKOW 石甕溝 (雒南) | André Tchang 張 | | 431 |
| LUNGSHANHO 龍山河 (山陽) | Teophile Capecchi 佳 | | 1.703 |

III. COMMUNAUTES RELIGIEUSES

1. Tertiaires Franciscaines du S.-C. (Inst. Benoît XV) 1922

A.—M. St François d'Assise Changan Nantang (She.) 陝西長安南堂

Oeuvres : Maison Centrale de l'Institut. Ecole secondaire avec internat.

Personnel : Rdes Soeurs Marie Wang 王 *Supérieure Générale*

Thérèse Liou 劉 *Supérieure locale*

Religieuses professes : 12. Postulantes : 6. Aspirantes : 25.

B.—M. de l'Imm. Conception Changan Peitang (She.) 陝西長安北堂

Oeuvres : Orphelinat de filles. Crèche. Ecole de prières.

Personnel : Soeur Angela Mou 穆 *Supérieure*. Religieuses : 4.

C.—M. du S-Coeur de Jésus Shanghsien (She.) 陝西商縣天主堂*Œuvres* : Ecole de filles. Dispensaire.*Personnel* : Soeur **Agatha Lou** 露 *Supérieure*. Religieuses : 4.**2. Franciscaines Missionnaires de Marie**

Changan Peitang (She.) 陝西長安北堂醫院

Œuvres : Dispensaire. Visites aux malades et blessés de guerre.*Personnel* : Rde Mère **Mafalda en. Supérieure**. Religieuses : 4.

IV. STATISTIQUES. EXERCICE 1938-1939

Population :

| | |
|---|-----------|
| Nombre approximatif des habitants | 1.250.000 |
| „ des catholiques | 10.822 |
| „ des catéchumènes | 3.981 |

Divisions Ecclésiastiques :

| | |
|--|----|
| Stations principales où résident des missionnaires | 13 |
| „ secondaires et chrétientés annuellement visitées | 81 |

Loca sacra :

| | |
|---|----|
| Eglises proprement dites (contenant au moins 400 personnes) | 12 |
| Chapelles et Oratoires | 60 |

Personnel :

| | |
|---------------------------------------|----|
| Missionnaires étrangers O.F.M..... | 17 |
| Prêtres indigènes séculiers | 4 |
| Religieuses (dont 26 indigènes) | 29 |

Séminaires :

| | | |
|-----------------------|----------------------|----|
| Petit séminaire | 1. Séminaristes..... | 25 |
|-----------------------|----------------------|----|

Ecoles :

| | | |
|-----------------------------|-----------------------------------|-----|
| Secondaire et supérieure . | 1. Etudiantes (dont 23 cath.) ... | 78 |
| Primaires supérieures | 2. Garçons („ 10 „) ... | 27 |
| | Filles („ 10 „) ... | 55 |
| Primaires inférieures | 43. Garçons („ 359 „) ... | 831 |
| | Filles („ 103 „) ... | 359 |
| De doctrine et rudiments.. | 23. Garçons catholiques | 381 |
| | Filles „ | 155 |

Institutions et Œuvres :

| | | |
|--------------------|-----------------------------------|--------|
| Catéchuménat | 1. Auditeurs et auditrices | 61 |
| Orphelinats | 2. Orphelins (dont 4 garçons) ... | 82 |
| Dispensaires | 3. Consultations | 24.985 |

Fruits spirituels :

| | |
|--|--------|
| Baptêmes d'adultes catéchumènes | 364 |
| „ „ in articulo mortis | 102 |
| „ d'enfants de chrétiens..... | 336 |
| „ „ de païens in periculo mortis | 1.116 |
| Confirmations..... | 442 |
| Confessions de précepte (annuelles) : 4.797 ; de dévotion ... | 19.789 |
| Communions de précepte (pascales) : 4.795 ; de dévotion ... | 60.703 |
| Ex.-Onctions : 79. Mariages (dont 8 in cultus disparitate) ... | 62 |

PREFECTURE APOSTOLIQUE DE TUNGCHOW

Détachée du V. A. de Sianfu le 3 novembre 1931.

(Franciscains Italiens O.F.M.)

Etendue : 12 sous-préfectures : Tali 大荔, Hancheng 韓城, Tengcheng 澄城, Paishui 白水, Pucheng 蒲城, Chaoyi 朝邑, Pingmin 平民, Weinan 渭南, Hwahsien 華縣, Hwayin 華陰, Hoyang 郃陽, Tungkwan 潼關. **Population :** 1.900.000.—**Catholiques :** 5.536

I. HIERARCHIE

1. *Mission Indépendante de Tungchow. 1931-1935.*

Pierre Moretti 穆, O. F. M. 1932-1935.

2. *Préfecture Apostolique de Tungchow. 1935.*

II. PERSONNEL

Préfet Apostolique : Mgr **Pierre Moretti** 穆繼文, O.F.M., né le 22 mai 1888 à Sassoferrato, diocèse de Nocera Umbra (Italie), fit ses études secondaires à Matelica et Forano, et ses études philosophiques et théologiques à Jesi et Sassoferrato. Entré chez les Franciscains à Colfano le 24 septembre 1904, il fut ordonné prêtre à Gualdo-Tadino le 21 juin 1914, et arriva en Chine le 20 février 1915 au vicariat de Taiyüanfu, où il exerça les charges de recteur de district, vicaire forain, procureur de la mission et vicaire délégué. Il fut nommé Supérieur Ecclésiastique le 22 avril 1932, puis Préfet Apostolique le 8 avril 1935.

Résidence Centrale : Tali (*Tungchow*) 大荔

Procure des Franciscains : **Tientsin** et Shanghai.

TALI (*Tungchow*) 大荔

Petit Séminaire

Paroisse et Collège

SANHOKOW 三河口

CHAOYI 朝邑

HANCHENG 韓城

PUCHENG 蒲城

KIANGPAICHEN 羌白鎮

SIKWEICHEN 下邳鎮

YUNKÜCHEN 員曲鎮 (渭南)

WEINAN 渭南

Au vicariat de Taiyüanfu

(*ad tempus*)

Au vicariat de Hanchungfu

RR.PP. **A. Larghetti** 梁 *i. Sup. Rég. et Proc.*

Aloysius Kwo 郭 *s. Recteur*

Jean Baldoni 潘 *i.*

Thaddée Wang 王 *s. Directeur* 500

Bern. Larghetti 德 *i. Vic. For.*

Vincent Tung 同 *s. O.F.M.*

Pierre Ly 李

Dominique Radenti 趙 *i.*

Grég. Cellini 常 *i. Vic. For.*

Antonius Gazich 安 *i.*

Alexis Piunti 耿 *i.*

Naz. Sebastianelli 施 *i.*

Franciscus Zucchi 舒 *i.*

Alaphidus Passeri 彭 *i.*

Francois Fazzini 法 *i.*

III. COMMUNAUTE RELIGIEUSE

Tertiaires Franciscaines du Sacré-Coeur (Indigènes)

A.—Maison de Tali (She.) 陝西大荔

Œuvres : Orphelinat. Crèche. Ecole de filles. Catéchismes.

Personnel : Soeur Jeanne Ly Supérieure. Religieuses : 6.

B.—Maison de Pucheng (She). 陝西蒲城*Œuvres* : Ecole de filles. Catéchismes.*Personnel* : Soeur **Claire Yuan** 袁 *Supérieure*. Religieuses : 4.

IV. STATISTIQUES. EXERCICE 1938-1939

Population :

| | |
|---|-----------|
| Nombre approximatif des habitants | 1.900.000 |
| „ des catholiques | 5.536 |
| „ des catéchumènes | 3.568 |

Divisions Ecclésiastiques :

| | |
|---|-----|
| Districts, Doyennés ou Foranies..... | 3 |
| Stations principales où résident des missionnaires..... | 10 |
| „ secondaires et chrétientés annuellement visitées... | 112 |

Loca sacra :

| | |
|-----------------------------|----|
| Chapelles et Oratoires..... | 25 |
|-----------------------------|----|

Personnel :

| | |
|---|----|
| Missionnaires étrangers O.F.M. | 14 |
| Prêtres indigènes (dont 1 O.F.M.) | 2 |
| Religieuses indigènes | 10 |

Séminaires :

| | |
|--|----|
| Grands séminaristes au séminaire régional de Taiyüanfu | 2 |
| Petit séminaire..... 1. Séminaristes | 25 |

Ecoles :

| | | |
|-------------------------------|-----------------------------------|-----|
| Primaires supérieures | 2. Garçons catholiques | 111 |
| | Filles „ | 37 |
| Primaires inférieures | 26. Garçons (dont 315 cath.)..... | 347 |
| | Filles („ 88 „)..... | 100 |
| De doctrine et rudiments..... | 30. Garçons catholiques | 293 |
| | Filles catholiques | 139 |

Institutions et Œuvres :

| | | |
|--------------------------|--------------------------------|--------|
| Orphelinat | 1. Orphelines (73 en nourrice) | 89 |
| Dispensaires | 3. Consultations..... | 21.879 |
| Visites à domicile | 765. Visites aux prisons..... | 60 |

Fruits spirituels :

| | |
|--|--------|
| Baptêmes d'adultes catéchumènes | 255 |
| „ „ in articulo mortis..... | 161 |
| „ d'enfants de chrétiens | 197 |
| „ „ de païens in periculo mortis | 107 |
| Confirmations..... | 314 |
| Confessions de précepte (annuelles) | 3.328 |
| „ de dévotion..... | 10.681 |
| Communions de précepte (pascales) | 3.233 |
| „ de dévotion | 28.531 |
| Extrêmes-Onctions | 49 |
| Mariages (dont 12 in cultus disparitate) | 50 |

VICARIAT APOSTOLIQUE DE YENANFU (1)

Détaché du V. A. du Shensi Central le 12 avril 1911.

(Franciscains Espagnols O.F.M.)

Etendue : Yen-an 延安, Yülin 榆林, Suitch 綏德, Fuhsien 鄜縣.

Population : Environ 3.000.000.—Catholiques : 9.515.

I. HIERARCHIE

1. *Vicariat A. du Shensi Septentrional. 1911-1924.*

Célestin Ibanez y Aparicio 易, O.F.M. 1911-1924.

2. *Vicariat Apostolique de Yenansfu. 1924.*

II. PERSONNEL

Vicaire Apostolique : S. E. Mgr Célestin Ibanez y Aparicio 易興化, O. F. M., né à Becerril de Campos (Espagne) le 19 mai 1873, profès le 16 octobre 1892, ordonné prêtre le 24 septembre 1898, missionnaire au Shantoung, puis au Shensi : élu Evêque titulaire de Bagis et Vicaire Apostolique du nouveau Shensi Septentrional, le 12 avril 1911, il fut sacré à Tsinanfu le 10 septembre 1911 par Mgr Giesen.

Vicaire Délégué : R.P. Melchiade Aberasturi 羅

| | |
|--|--|
| FUSHIH (Yenansfu) 膚施 | RR.PP. Etienne Gaubeca 安 <i>Procureur</i> Jean-J. Che 史 <i>s. O.F.M.</i> Joseph Tsoung 宗 <i>s.</i> Fr. Wang 王 <i>s. O.F.M.</i> Joseph Tchang 張 <i>s.</i> Angel Arrieta 艾 Antoine Sué 薛 <i>s.</i> |
| WAYAOPU 瓦窰堡 | Fr. Co. Bernardin Vicente 魏 |
| KANKUYI 甘谷驛 (延長) <i>Résidence Régulière</i> | R. P. Angel Aucado 賈 <i>Sup. Rég.</i> Fr. Co. Ezéquier Gasulla 艾 |
| FUHSIEN 鄜縣 | RR.PP. Pierre Marcos 馬 <i>Vic. For.</i> Pierre Hou 胡 <i>s. O.F.M.</i> Paul Hou 胡 <i>s.</i> Bonaventure Wang 王 <i>s.</i> François Fradua 法 Franç. Inchaube 殷 <i>V. For.</i> Louis Tchao 趙 <i>s.</i> |
| LOCHWAN 洛川 | Fr. Co. Bonaventure Olaso 卜 |
| ICHUN 宜君 | RR.PP. Antoine Jen 任 <i>s. Vic. For.</i> Thomas Liou 劉 <i>s.</i> Augustin Liou 劉 <i>s. O.F.M.</i> |
| YULIN 榆林 | Franç. Zendoquis 曾 <i>V. For.</i> Joseph Alberdi 包 Pierre Li 李 <i>s.</i> |
| KIAHSIEN 葭縣 | André Berenguères 雷 <i>V. For.</i> Fabien Castella 賈 Marcellin Ayerbe 閻 Marc Yuan 袁 <i>s. O.F.M.</i> |
| MICHEH CHENCHWANPU 米脂鎮川堡 | |
| SUITEH 綏德 | |

(1) Par suite des troubles communistes, la Mission est comme inexistante.

VIIe REGION

KANSU—SINKIANG—TSINGHAI

甘 肅 — 新 疆 — 青 海

1. V. A. de **Lanchowfu** 蘭州府 (Kaolan 皋蘭)
2. P. A. de **Pingliang** 平涼
3. P. A. de **Sinkiang** 新疆
4. P. A. de **Sining** 西寧 (Tsinghai 青海)
5. V. A. de **Tsinchow** 秦州 (Tienshui 天水)

Nota. Pour les adresses de Missions, ajoutez aux indications de lieux le titre de "MISSION CATHOLIQUE" 天主堂 ainsi que le nom de la PROVINCE. Vous trouverez le nom de la Province en haut à chaque page impaire. Employer autant que possible les caractères chinois.

VICARIAT APOSTOLIQUE DE LANCHOWFU

Erigé le 21 juin 1878.

(Missionnaires de Steyl S.V.D.)

Etendue : Lanshantao 蘭山道, Alashan 阿拉善, Kanliangtao 甘涼道, Ansutao 安肅道.

Population : 4.000.000.—**Catholiques :** 12.283.

I. HIERARCHIE

1. *Vicariat A. du Kansu Septentrional. 1879-1923.*

Ferdinand Hamer 韓, C. I. C. M. 1878-1888.

Hubert Otto 陶, C. I. C. M. 1891-1920.

Godefroid Frédéric 費, C. I. C. M. 1920-1923.

2. *Vicariat A. du Kansu Occidental. 1923-1924.*

Hubert Otto 陶, C. I. C. M. *Administrateur* 1922-1923.

Théodore Buddenbrock 濮, S. V. D. *id* 1923-1924.

3. *Vicariat Apostolique de Lanchowfu. 1924.*

II. PERSONNEL

Vicaire Apostolique : S. E. Mgr **Théodore Buddenbrock** 濮登博, S. V. D., né le 12 juin 1878 à Lippamsdorf, diocèse de Munster (Westphalie), fit ses études à Steyl, étudia la philosophie et la théologie à St Gabriel, près Modling-Wien (Autriche), entra dans la Société du Verbe Divin le 23 avril 1892 à Steyl, fut ordonné prêtre le 24 février 1905 à St Gabriel, arriva à Tsingtao le 7 juillet de la même année, fut chargé du district de Shanhsien de 1909 à 1922 et administra le Vicariat du Kansu Occidental de 1922 à 1925. Nommé Evêque titulaire d'Issus et Vicaire Apostolique de Lanchow le 25 novembre 1924, il a été sacré à Yenchowfu, le 7 juin 1925, par Mgr Costantini.

Résidence Episcopale : Kaolan (*Lanchow*) 皋蘭

Provinciaire : R.P. **Ludovic Senge** 趙 g.

1. District de Lanchow 蘭州

KAOLAN (*Lanchow*) 皋蘭 RR.PP. **Ludovic Senge** 趙 g. *Provinciaire*

Pius Tchang 張 s. S.V.D.

Bernard Tromp b.

Joseph Gaertner g.

Louis Tchang 張 s.

Stanislaus Li 李 s.

Leo Stephan g.

Jakob Brueckner g.

Franz Krieg g.

Jochain Zacher g.

FF.Co. **Conrad Heidegger** 海 au.

Nepomuck. Heun g.

Lucien Greitzke 戈 g.

- SINCHENG 新城 RR.PP. **Johann Frick** 費 *au.*
Paul Buhl 步 *g.*
Max. Troesch *g.*
2. **District de Lungsi** 隴西
LUNGSİ 隴西 RR.PP. **Paul Muller** 穆 *g. Dir. District*
Johann Bromkamp 白 *g.*
MINHSIEN 岷縣 **Joseph Eierhoff** *g.*
WEITZEPÄ 葦子塢 **Hermann Moellers** *g.*
CHANGHSIEN 漳縣 **Ernest Vogt** *g.*
LINTAN 臨潭
3. **District de Liangchow** 涼州
WUWEI (*Liangchow*) 武威 RR.PP. **Alois Baecker** 錢 *g. Dir. District*
Hermann Lob 婁 *g.*
Hermann Baumeister *g.*
SISIANG 西鄉 (武威) **Joseph Schneider** 節 *g.*
Dominique Kiang *s.*
Fr. Co. **Mansuetus Dirsch** 海 *g.*
HONANPA 河南塢 RR.PP. **Alphonse Stange** *g.*
KULANG 古浪 (土門) **Michaël Maunz** 毛 *g.*
CHAKU 汭沽 **Anton Volpert** 佛 *g.*
4. **District de Kanchow** 甘州
CHANGYEH (*Kanchow*) 張掖 RR.PP. **Oskar Ledermann** *g. Dir. District*
Abraham Chen *s.*
P. Tuan 段 *s.*
CHENGPEICHU 城北渠 **Theo Roling** *g.*
SUKIACHWANG 徐家莊 **Joseph Trippner** 德 *g.*
KAOTAI 高台 **Francis Lauffs** *g.*
SHAHOCHEN 沙河鎮 (張掖) **Alois Friesz** *au.*
SZEHAO 四號 **Jacques Tchang** 張 *s. séc.*
SUECHOW

III. COMMUNAUTES RELIGIEUSES

1. **Congrégation des Frères de la Charité** (de Trèves)
Catholic Mission Hospital Kaolan (Kan.) 甘肅皋蘭
Œuvres : Hôpital. Dispensaire. Visite des malades à domicile.
Personnel : CC.FF. **Ferdinand Supérieur Régional**
Oto Supérieur local. Religieux étrangers : 7.
2. **Soeurs Servantes du Saint-Esprit**
Maisons : Kaolan 皋蘭, Liangchow 涼州, Sisiang 西鄉, Changyeh 張掖.
Œuvres : Orphelinats. Ecoles. Collège de Vierges enseignantes.
Ouvroirs. Dispensaires. Catéchuménats.
Personnel : Rde Sœur **Christine Supérieure Régionale et locale**
Religieuses étrangères : 17. Novices chinoises : 2.
3. **Oblates de la Sainte Famille** (Indigènes)
Maisons : Kaolan 皋蘭, Liangchow 涼州 et Changyeh 張掖.
Œuvres : Dispensaires. Ecoles de filles. Catéchuménats.
Personnel : Sœur Hyacinthe **Cécile Siü** 徐 *Supérieure*
Religieuses professes : 33. Novices : 11. Postulantes : 46.

IV. STATISTIQUES. EXERCICE 1938-1939

Population :

| | |
|---|-----------|
| Nombre approximatif des habitants | 4.000.000 |
| „ des catholiques | 12.283 |
| „ des catéchumènes | 2.859 |

Divisions Ecclésiastiques :

| | |
|---|----|
| Districts, Doyennés ou Foranies..... | 4 |
| Stations principales où résident des missionnaires..... | 23 |
| „ secondaires et chrétientés annuellement visitées..... | 89 |

Loca sacra :

| | |
|-----------------------------|----|
| Chapelles et Oratoires..... | 18 |
|-----------------------------|----|

Personnel :

| | |
|--|----|
| Missionnaires étrangers (dont 26 S.V.D.) | 27 |
| Prêtres indigènes (dont 2 S.V.D.) | 7 |
| Religieux laïcs étrangers | 11 |
| Religieuses (dont 28 indigènes) | 45 |

Séminaires :

| | |
|--|----|
| Grands séminaristes à Yenchowfu | 10 |
| Petit séminaire..... 1. Séminaristes | 12 |
| Probatorium..... 1. Elèves | 25 |

Ecoles :

| | | |
|-------------------------------|-------------------------------|-----|
| Primaires supérieures | 5. Garçons (dont 28 cath.)... | 42 |
| | Filles („ 44 „)... | 50 |
| Primaires inférieures..... | 23. Garçons („ 387 „)... | 489 |
| | Filles („ 342 „)... | 357 |
| De doctrine et rudiments..... | 21. Garçons catholiques | 198 |
| | Filles „ | 211 |

Institutions et Œuvres :

| | | |
|-----------------------------|---------------------------------------|---------|
| Catéchuménats | 16. Auditeurs et auditrices..... | 268 |
| Orphelinats | 4. Orphelins (dont 13 garçons) | 138 |
| Hôpital | 1. Malades admis | 54 |
| Hospice de vieillards | 1. Hospitalisés..... | 12 |
| Dispensaires | 9. Consultations | 111.116 |
| Visites à domicile | 10.180. Visites dans les prisons..... | 32 |

Fruits spirituels :

| | |
|--|---------|
| Baptêmes d'adultes catéchumènes | 311 |
| „ „ in articulo mortis | 731 |
| „ d'enfants de chrétiens..... | 596 |
| „ „ de païens in periculo mortis | 1.829 |
| Confirmations..... | 643 |
| Confessions de précepte (annuelles) | 6.530 |
| „ de dévotion..... | 82.781 |
| Communions de précepte (pascales) | 6.504 |
| „ de dévotion | 199.028 |
| Ex.-Onctions : 258. Mariages (dont 11 in cultus disparitate) | 120 |

PREFECTURE APOSTOLIQUE DE PINGLIANG

Détachée du V. A. de Tsinchow le 23 janvier 1930.

(Frères Mineurs Capucins Espagnols O.M. Cap.)

Etendue : 17 sous-préfectures : Pingliang 平涼, Hwating 華亭, Tsingning 靜寧, Lungteh 隆德, Chwanglang 莊浪, Kingyang 慶陽, Ninghsien 寧縣, Chengning 正寧, Hoshui 合水, Huanhsien 環縣, Kingchwan 涇川, Tsungsin 崇信, Chenyüan 鎮原, Lingtai 靈臺, Kuyüan 固原, Hwaping 化平, Haiyüan 海原.

Population : 2.000.000.—**Catholiques :** 4.426.

I. PERSONNEL

Préfet Apostolique : Mgr **Ignace** (en religion Grégoire d'Aldaba) **Larranaga-Lasa** 高金鑑, O. M. Cap., né le 4 octobre 1892 à Aldaba (Vitoria, Espagne), fut ordonné prêtre le 19 avril 1919, professa au séminaire d'Alsua, et au collège de Lecaroz, et partit pour la Chine en 1926. Il était vicaire forain du district de Pingliang, quand, par décret du 29 avril 1930, il en fut nommé Préfet Apostolique.

Résidence Centrale : Pingliang 平涼

Vicaire Délégué : R.P. **Petrus B. Sarasola** 桑

Supérieur Régulier : T.R.P. **Andréas Ecenarro** 曹

Procures : des *Franciscains* **Tientsin**, des *Augustiniens* **Shanghai**.

1. Foranie Ste Thérèse de l'Enfant Jésus

| | |
|---------------------------------|---|
| PINGLIANG 平涼 | RR.PP. Sarasola 桑 <i>Procureur Vic. For.</i> 115 |
| <i>Petit Séminaire</i> | Barth. Uterga 鄧 <i>Recteur.</i> |
| | Andreas Ecenarro 曹 <i>Sup. Rég.</i> |
| | Petrus Ly 李 旋 谷 |
| | Raynerius Bengoechea 龐 |
| | Fr.Co. Dositeus Ugartemendia 吳 |
| <i>Ecole St François</i> | R.P. Philippus Wang 王 維 藩 <i>s. Dir.</i> |
| <i>Dispensaire</i> | Fr.Co. Franciscus Aristu 祁 |
| <i>A la retraite</i> | RR.PP. Philippe Wang 王 遠 志 |
| <i>Extra muros</i> | Alphonsus Arana 蘇 301 |
| PAISHUI 白水(平涼) | Ferdinandus Soloeta 薛 254 |
| | Fr. Co. Isidorus Leceta 連 |
| HWATING 華亭 | R.P. Januarius Rubio 呂 144 |
| 2. Foranie St François d'Assise | |
| KINGCHWAN 涇川 | RR.PP. Raphaël Enderiz 洪 <i>V. For.</i> 556 |
| YUTUCHEN 玉都鎮(涇川) | Eduardus Zapateria 曾 575 |
| 3. Foranie de l'Assomption | |
| CHENYUAN 鎮原 | RR.PP. Tarsicius Aguinaga 衛 <i>V. For.</i> 473 |
| SANCHA 三岔 | N... 396 |
| 4. Foranie St Antoine | |
| SIFENGCHEN 西峯鎮 | RR.PP. Gerard. Villanueva 江 <i>V. For.</i> 405 |
| <i>Probatorium</i> | Leonardus Chocarro 郭 <i>Directeur</i> |
| KINGYANG 慶陽 | Vitalis Donazar 段 303 |
| SANCHELIPU 卅里舖(慶陽) | Julianus Barrenechea 王 904 |

II. COMMUNAUTE RELIGIEUSE

Tertiaires Capucines de la Ste Famille

Œuvres : Ecoles. Orphelinats. Dispensaires. Visites à domicile. Hospices.

A.—Maison de Pingliang (Kan.) 甘肅平涼

Personnel : Rde Mère **Amelia (Modesta Noain) Sup.** Religieuses : 5.

B.—Maison de Sifengchen (Kan.) 甘肅西峯鎮

Personnel : Rde Mère **Leontina (Martina Noain) Sup.** Religieuses : 3.

III. STATISTIQUES. EXERCICE 1938-1939

Population :

| | |
|---|-----------|
| Nombre approximatif des habitants | 2.000.000 |
| „ des catholiques | 4.426 |
| „ des catéchumènes | 1.424 |

Divisions Ecclésiastiques :

| | |
|--|----|
| Districts, Doyennés ou Foranies..... | 4 |
| Stations principales où résident des missionnaires | 11 |
| „ secondaires et chrétientés annuellement visitées..... | 13 |

Loca sacra :

| | |
|---|----|
| Eglises proprement dites (contenant au moins 400 personnes) | 2 |
| Chapelles et Oratoires..... | 26 |

Personnel :

| | |
|---|----|
| Missionnaires étrangers O. M. Cap. | 14 |
| Prêtres indigènes séculiers | 3 |
| Religieux laïcs étrangers O. M. Cap. | 3 |
| Religieuses étrangères | 8 |

Séminaires :

| | | |
|-------------------------------------|-----------------------|----|
| Grand séminariste à Tsingchow | 1 | |
| Petit séminaire | 1. Séminaristes | 36 |
| Probatorium | 1. Elèves | 35 |

Ecoles :

| | | |
|-------------------------------|-------------------------------|-----|
| Primaires supérieures | 2. Garçons (dont 28 cath.)... | 67 |
| | Filles („ 5 „)... | 9 |
| Primaires inférieures | 5. Garçons („ 37 „)... | 216 |
| | Filles („ 17 „)... | 93 |
| De doctrine et rudiments | 5. Garçons catholiques | 28 |
| | Filles catholiques | 23 |

Institutions et Œuvres :

| | | |
|--------------------------------------|-----------------------------------|--------|
| Catéchuménats | 21. Auditeurs et auditrices | 133 |
| Orphelinats..... | 2. Orphelins (dont 34 garçons) | 68 |
| Hospices de vieillards..... | 2. Hospitalisés | 22 |
| Dispensaires | 2. Consultations | 34.813 |
| Visites des malades à domicile | | 1.512 |

Fruits spirituels :

| | |
|--|--------|
| Baptêmes d'adultes catéchumènes | 193 |
| „ „ in articulo mortis | 55 |
| „ d'enfants de chrétiens | 186 |
| „ „ de païens in periculo mortis | 211 |
| Confirmations | 112 |
| Confessions de précepte (annuelles) | 1.844 |
| „ de dévotion | 17.181 |
| Communions de précepte (pascales) | 1.844 |
| „ de dévotion | 47.455 |
| Extrêmes-Onctions | 75 |
| Mariages (dont 14 in cultus disparitate) | 50 |

PREFECTURE APOSTOLIQUE DE SINING

Détachée du V. A. de Lanchow le 4 février 1937.

(Missionnaires de Steyl S.V.D.)

Etendue : 16 sous-préfectures : Sining 西寧, Tatung 大通, Mung-yüan 囊謙, Huchu 互助, Lotu 樂都, Minho 民和, Nantsiang 囊謙, Shunhwa 循化, Hwalung 化隆, Kweitech 貴德, Tungteh 同德, Kungho 共和, Yushu 玉樹, Tulan 都蘭, Hwangyüan 湟源, Tungjen 同仁.

Population : 3.000.000.—**Catholiques :** 3.015.

I. PERSONNEL

Préfet Apostolique : Mgr **Jérôme Haberstroh S.V.D.**, 夏思德, né le 26 septembre 1893 à Mariazell, diocèse de Rottenburg (Allemagne), fit ses études littéraires à la maison de S.V.D. à St Wendel, et celles de philosophie et de théologie à St Gabriel (Vienne) où il fit les vœux en 1919. Ordonné prêtre à St Gabriel le 28 janvier 1923, il arriva en mission au mois de mai de la même année. Vicaire forain de Sining en décembre 1935, il fut nommé le 12 novembre 1937 premier Préfet Apostolique de Sining.

Résidence Centrale : Sining 西寧

Propréfet : R.P. **Bernard Stuerwald** 褚 b.

SINING 西寧

RR.PP. **Janos Ternay** ho.

Joseph Klein 何 g.

Matthias Hermanns g.

Bernard Stuerwald 褚 g.

Rudolphus Frisch f.

HEITSUTZE 黑嘴子(西寧)

NIENPAI 碾伯(樂都)

MAOPAICHENG (via Tatung 大通)

SINTIENPU 新添鋪(大通)

WEIYUANPU 威遠堡(互助)

Henri Gocke 屈 g.

Joseph Kube g.

Paul Cwick 齊 g.

II. COMMUNAUTE RELIGIEUSE

Soeurs Servantes du Saint-Esprit

Mission Catholique Sining (Tsin.) 青海西寧天主堂

Œuvres : à Sining : 西寧 Orphelinat, Ecole, Dispensaire, Hôpital.

à Tatung : 大通 Dispensaire, Hôpital.

à Lotu : 樂都 Dispensaire.

Personnel : Religieuses étrangères : 9.

III. STATISTIQUES. EXERCICE 1938-1939

Population :

| | |
|---|-----------|
| Nombre approximatif des habitants | 3.000.000 |
| „ des catholiques | 3.015 |
| „ des catéchumènes | 876 |

Divisions Ecclésiastiques:

| | |
|--|----|
| Stations principales où résident des missionnaires | 6 |
| „ secondaires et chrétientés annuellement visitées | 56 |

Loca sacra :

| | |
|---|----|
| Eglises proprement dites (contenant au moins 400 personnes) | 4 |
| Chapelles et Oratoires..... | 25 |

Personnel :

| | |
|-------------------------------|---|
| Missionnaires étrangers | 9 |
| Religieuses étrangères | 9 |

Ecoles :

| | | |
|-------------------------------|-------------------------------|-----|
| Primaire supérieure | 1. Garçons (dont 7 cath.) ... | 13 |
| Primaires inférieures..... | 10. Garçons („ 136 „) ... | 280 |
| | Filles („ 41 „) ... | 72 |
| De doctrine et rudiments..... | 3. Garçons catholiques | 18 |
| | Filles „ | 12 |

Institutions et Œuvres :

| | | |
|--------------------------------------|----------------------------------|--------|
| Catéchuménats | 6. Auditeurs et auditrices | 38 |
| Orphelinat..... | 1. Orphelines | 9 |
| Dispensaires | 3. Consultations | 21.476 |
| Visites des malades à domicile | | 1.730 |

Fruits spirituels :

| | |
|---|--------|
| Baptêmes d'adultes catéchumènes | 60 |
| „ „ in articulo mortis..... | 115 |
| „ d'enfants de chrétiens..... | 101 |
| „ „ de païens in periculo mortis | 629 |
| Confirmations..... | 128 |
| Confessions de précepte (annuelles) | 993 |
| „ de dévotion..... | 13.976 |
| Communions de précepte (pascales) | 993 |
| „ de dévotion | 29.591 |
| Extrêmes-Onctions | 48 |
| Mariages (dont 6 in cultus disparitate) | 23 |

PREFECTURE APOSTOLIQUE DU SINKIANG (1)

Détachée du V. A. de Lanchow le 14 février 1930.

(Missionnaires de Steyl S.V.D.)

Etendue : La Province du Sinkiang 新疆 (Turkestan).

Population : 4.000.000.—**Catholiques :** 738.

I. HIERARCHIE

1. *Mission Indépendante du Sinkiang. 1930-1938.*

Ferdinand Loy 盧, S.V.D. 1930-1938

2. *Préfecture Apostolique du Sinkiang. 1938.*

II. PERSONNEL

Préfet Apostolique : Mgr **Ferdinand Loy** 盧斐德, S. V. D., né à Hüls, diocèse de Münster, le 17 janvier 1892, fit ses études secondaires à la maison mère S. V. D. de Steyl (Hollande), et celles de philosophie et de théologie à St Gabriel (Autriche), où il fit les saints vœux le 8 septembre 1913. Ordonné prêtre à Vienne le 14 novembre 1920, il arriva en Chine le 31 décembre 1921. Il était supérieur de district dans le vicariat de Lanchow (Kansu), quand il fut nommé Supérieur de la mission Indépendante de Sinkiang le 20 novembre 1931, puis Préfet Apostolique le 21 mai 1938.

Résidence Centrale : Tihwa (Urumtsi) 迪化 Radio

1. District de Tihwa 迪化

TIHWA (Urumtsi) 迪化

RR.PP. Mathias Haberl 郝伯良 g.

SULAI (Manass) 綏萊

Georg. Hilbrenner 奚伯鼎 g.

Henri Mötter 米傑

HUTUPI 呼圖壁 (綏萊)

Ludovic Colomb 葛倫布 g.

KITAI (Kuchengtse) 奇台

N . . .

2. District de Ining 伊寧

INING (Kuldja) 伊寧

RR.PP. Petr. Van Oirschot 鄂修德 b.

SUTING 綏定

Phil. Moritz 毛禮慈 g. *Sup. Dél.*

III. STATISTIQUES. EXERCICE 1935-1936

Population :

| | |
|---|-----------|
| Nombre approximatif des habitants | 4.000.000 |
| „ des catholiques | 738 |
| „ des catéchumènes | 39 |

Divisions Ecclésiastiques :

| | |
|--|---|
| Districts, Doyennés ou Foranies..... | 2 |
| Stations principales où résident des missionnaires | 6 |
| „ secondaires et chrétientés annuellement visitées | 5 |

Loca sacra :

| | |
|-----------------------------|----|
| Chapelles et Oratoires..... | 11 |
|-----------------------------|----|

(1) L'état du personnel nous a été fourni par la Procure de Steyl; les statistiques sont celles de l'année 1935-1936.

Personnel :

| | |
|---------------------------------------|---|
| Missionnaires étrangers S. V. D. | 7 |
| Vierges indigènes | 6 |

Ecoles :

| | | |
|-------------------------------|------------------------------|----|
| Primaires inférieures | 3. Garçons catholiques | 35 |
| | Filles „ | 36 |
| De doctrine et rudiments..... | 7. Garçons „ | 24 |
| | Filles „ | 18 |

Institutions et Œuvres :

| | | |
|-----------------------------|------------------------|--------|
| Orphelinat | 1. Orphelines | 5 |
| Asile pour vieillards | 1. Hospitalisés | 3 |
| Dispensaires | 2. Consultations | 22.538 |

Fruits spirituels :

| | |
|---|--------|
| Baptêmes d'adultes catéchumènes | 14 |
| „ „ in articulo mortis | 6 |
| „ d'enfants de chrétiens..... | 31 |
| „ „ de païens in periculo mortis..... | 38 |
| Confirmations | 120 |
| Confessions de précepte (annuelles) | 395 |
| „ de dévotion | 6.672 |
| Communions de précepte (pascales) | 392 |
| „ de dévotion | 13.947 |
| Extrêmes-Onctions | 17 |
| Mariages (dont 1 in cultus disparitate) | 11 |

VICARIAT APOSTOLIQUE DE TSINCHOW

Détaché du V. A. du Kansu le 28 avril 1905.

(Frères Mineurs Capucins Allemands O.M. Cap.)

Etendue : 15 sous-préfectures : Tienshui 天水, Tsinan 秦安, Tsing-shui 清水, Tungwei 通渭, Kanku 甘谷, Wushan 武山, Siho 西和, Lih sien 禮縣, Chenghsien 成縣, Hweihsien 徽縣, Wenhsien 文縣, Kanghsien 康縣, Siku 西固, Liangtang 兩當, Wutu 武都.

Population : 3.000.000.— **Catholiques :** 6.758.

I. HIERARCHIE

1. *Préfecture A. du Kansu Méridional. 1905-1922.*

Everard Ter Laak 藍, C. I. C. M. 1905-1914.

Constantin-Benoît Daems 湯, C. I. C. M. 1914-1922.

2. *Vicariat A. du Kansu Oriental. 1922-1924.*

Salvator-Pierre Walleser 法, O. M. Cap. 1922-24.

3. *Vicariat Apostolique de Tsinchow. 1924.*

II. PERSONNEL

Vicaire Apostolique : S. E. Mgr **Salvator-Pierre Walleser** 法來善, O. M. Cap., né le 22 décembre 1874 à Wieden (Fribourg), entra dans l'Ordre des Capucins le 4 octobre 1894 et fut ordonné prêtre le 15 août 1901. Nommé Evêque titulaire de Tanagra et 1er Vicaire Apostolique des îles Mariannes et Carolines le 21 août 1912, il a été sacré à Strasbourg par Mgr Thomas Noerber (archevêque de Fribourg) le 8 décembre 1912. Transféré au Kansu Oriental le 28 mars 1922, il a pris possession du vicariat le 1er novembre suivant.

Résidence Episcopale : Tienshui-Tungkwán (Kansu) 天水東關

Vicaire Délégué : R.P. **Gonzalve Walter** 范

Procure Steyl Missions : Shanghai.

1. District de Tienshui 天水

| | |
|-------------------------------------|---|
| TIENSHUI 天水東關 | RR.PP. Gonzalve Walter 范 <i>g. Sup. Régulier</i> |
| | Amédée Strittmatter 安 <i>g.</i> |
| | Zeno Haitz 左 <i>g. Procureur</i> |
| <i>Grand Séminaire</i> | Hermenegild Demming 侯 <i>g. Rect.</i> |
| | Castor Eich 蔚 <i>g. Curé</i> |
| <i>Convictus puerorum</i> | Augustin Chao 趙 <i>s. Directeur</i> |
| <i>Etudiant le chinois à Péking</i> | Norbert Kurzen 谷 <i>g.</i> |
| <i>(Maison des Franciscains)</i> | Hildebrand Herter 賀 <i>g.</i> |
| | FF.Co. Roch Nick 羅 <i>g.</i> |
| | Panrace Stamfl 彭 <i>g.</i> |
| | Joachim Berdolt 董 <i>g.</i> |
| | Electe Rilling 林 <i>g.</i> |
| | Blaise Kettenhofen 葛 <i>g.</i> |
| TIENSHUI 天水西關 | R.P. Balduin Wuest 溫 <i>g.</i> |
| SANYANGCHWAN 三陽川 | Mgr Vincent Han 韓 <i>s. Vic. For.</i> |
| YENHOCHEN 沿河鎮 | RR.PP. Erwin Remmler 賴 <i>g.</i> |
| SHIFOCHEN 石佛鎮 | Walter Hopp 和 <i>g.</i> |

2. District de Tsinan 秦安

| | |
|------------|---|
| TSINAN 秦安 | RR.PP. Ambroise Volk 傅 <i>g.</i> Philippus Liu 劉 <i>s.</i> |
| TUNGWEI 通渭 | Félix Radziej 計 <i>g.</i> |
| KANKU 甘谷 | Romanus Jansen 嚴 <i>g.</i> |
| LOMEN 樂門 | Laurent Bollig 蒲 <i>g. Vic. For.</i> |

3. District de Siho 西和

| | |
|------------|---|
| SIHO 西和 | RR.PP. Liboire Engelhardt 李 <i>g. Vic. For.</i> |
| LIHSIEN 禮縣 | Symphorien Graber 耿 <i>g.</i> |
| YENKWAN 鹽關 | Arnulph Brey 易 <i>g.</i> |

4. District de Hweihsien 徽縣

| | |
|----------------|--|
| HWEIHSIEN 徽縣 | RR.PP. Florent Hämmerlé 惠 <i>g.</i> |
| WANGKIAWAN 王家灣 | Rudolf Blockinger 盧 <i>en. Vic. For.</i> |
| CHENGHSIEN 成縣 | Daniel Morro 孟 <i>g.</i> |
| KWOKIALING 郭家凌 | N... |

5. District de Tsingshui 清水

| | |
|----------------|-------------------------------------|
| TSINGSHUI 清水 | RR.PP. Magnus Volk 宏 <i>g.</i> |
| KANCHUANZE 甘泉寺 | Hadrien Meyer 夏 <i>g. Vic. For.</i> |
| | Anno Van Oost 南 <i>g.</i> |
| MAPAOCHUAN 馬跑泉 | Gratien Grimm 甘 |

III. COMMUNAUTE RELIGIEUSE

Soeurs Servantes du Saint-Esprit

Œuvres : Crèches. Orphelinats. Vierges institutrices. Dispensaires.
Visites à domicile. Infirmières à l'hôpital.

A.—Maison de Tienshui (Kan.) 甘肅天水

Personnel : Rdes Soeurs Gervasia (*A. Hascamp*) Supérieure Régionale
Emerentia (*H. Ofenbitzer*) Assistante, *Sup. loc.*
Religieuses étrangères : 11.

B.—Maison de Chenghsien (Kan.) 甘肅城縣

Personnel : Rde Soeur Christina (*M. Harnischmacher*) Supérieure
Religieuses étrangères : 3.

C.—Maison de Siho (Kan.) 甘肅西河

Personnel : Rde Soeur Leonissa (*A. Otte*) Supérieure
Religieuses étrangères : 3.

D.—Maison de Tsinan (Kan.) 甘肅秦安

Personnel : Rde Soeur Paulista (*Tb. Grambling*) Supérieure
Religieuses étrangères : 3.

E.—Maison de Kanku (Kan.) 甘肅甘谷

Personnel : Rde Soeur Hildis (*M. Koch*) Supérieure
Religieuses étrangères : 3.

F.—Maison de Tsingshui (Kan.) 甘肅清水

Personnel : Rde Soeur Cyrenia (*A. Schydlow*) Supérieure
Religieuses étrangères : 3.

VIII REGION

KIANGSU

江 蘇

1. V. A. de **Haimen** 海門
2. V. A. de **Nanking** 南京
3. V. A. de **Shanghai** 上海
4. V. A. de **Suchow** 徐州



Nota. Pour les adresses de Missions, ajoutez aux indications de lieux le titre de "MISSION CATHOLIQUE" 天主堂 ainsi que le nom de la PROVINCE. Vous trouverez le nom de la Province en haut à chaque page impaire. Employer autant que possible les caractères chinois.

VICARIAT APOSTOLIQUE DE HAIMEN

Détaché du V. A. de Nankin le 11 août 1926.

(Clergé séculier indigène)

Etendue : 7 sous-préfectures : Haimen 海門, Tsungming 崇明, Nantung 南通, Jukao 如臯, Taihing 泰興, Kitung 啓東, Tsingkiang 靖江.

Population : 5.400.000.—**Catholiques :** 37.024.

I. PERSONNEL

Vicaire Apostolique : S. E. Mgr Simon Tsu 朱開敏, S. J., né le 30 octobre 1868 à Shanghai, fit ses études dans sa famille, étudia la philosophie et la théologie à Zikawei, entra dans la Société de Jésus le 7 septembre 1888, fut ordonné prêtre le 28 juin 1898, dans l'église de Tongkadou (Shanghai), et placé dans le ministère paroissial. Nommé Evêque titulaire de Lesbi et Vicaire Apostolique de Haimen les 2 et 11 août 1926, il a été sacré à Rome par S.S. Pie XI le 28 octobre suivant.

Résidence Episcopale : Haimen 海門

Vicaire Délégué et Provicairer : R.P. Joseph Kou 顧雲白

MAOKIACHEN 茅家鎮(海門) RR.PP. Joseph Gni 倪幼民 *Directeur*

Petit Séminaire et Collège

Petrus Mao 毛天揚

Philippe Wang 黃輝烈

R. Willichs 費 *Secrét. de l'Evêque*

Charles Meeùs 梅

Leo Pardoen 巴

En mission spéciale

En congé pour sa santé

1. District de Haimen 海門 X. 6.076

TAHUNGCHEN 大洪鎮(海門) RR.PP. Grégoire Wang 黃允中 *Vic. For.*

SANCHANG 三廠(海門)

Lazare Wang 黃其元

SANHOCHEN 三和鎮(海門)

Petrus Sou 蘇才良

TUNGHAI CHEN 通海鎮

Matthias Wang 黃士奇

2. District de Kitung 啓東 X. 11.910

TSAOKIACHEN

RR.PP. Jean Wang 黃垂裳 *Vic. For.*

曹家鎮(海門)

Martin Tsu 朱尙謙

NANTSINGHO 南清河

Stephanus Yuan 袁鶴年

PEHSINCHEN 北新鎮

Joseph Wang 黃士清

SANYACHIHCHEN 三丫枝鎮(啓東)

Joachim Shen 沈佐堯

KWANGITSUN 廣益村(啓東)

Michel Yuan 袁學優

3. District de Nantung 南通 X. 4.161

NANTUNG 南通

RR.PP. Mathias Kiu 邱一成 *Vic. For.*

JUKAO 如臯

J. Népom. Wang 黃誠烈

CHUEH KIANG 掘港

Michel Ki 季景堯

4. District de Tsungming 崇明 X. 14.877

TAKUNGSO 大公所(堡鎮) RR.PP. Joseph Kou 顧雲白 *Vic. For.*

Simon Wang 黃仁興

Etienne Zi 徐駿良

| | |
|------------------------|---------------------------|
| SINKAIHO 新開河 | RR.PP. Stanislas Yuan 袁文俊 |
| SHENGSAANTANG 聖三堂 (堡鎮) | Marc Zi 徐元珍 |
| TSUNGMING 崇明城內 | Matthias Tsu 朱士奎 |
| KIPINGCHEN 汲浜鎮 (崇明) | Joachim Kiu 邱鳳鳴 |
| CHENKIACHEN 陳家鎮 (崇明) | Pierre Yuan 袁兆熊 |

II. COMMUNAUTES RELIGIEUSES

1. Soeurs Mis. de l'Immaculée Conception (Canada)

Paochen via Tsungming (Ku.) 江蘇崇明堡鎮大公所

Œuvres : Crèche. Orphelinat. Dispensaires.*Personnel* : Rde Soeur Marie-Bernard Supérieure

Religieuses canadiennes : 9.

2. Soeurs de Ste Thérèse de l'Enfant-Jésus (Indigènes)

Paochen via Tsungming 江蘇崇明堡鎮

Œuvres : Ecoles. Asile des Vierges de la Présentation. Orphelinats.*Personnel* : Religieuses professes : 28. Novices : 11. Postulantes : 9.

3. Vierges de la Présentation (Indigènes)

Personnel : Vierges reçues : 46

III. STATISTIQUES. EXERCICE 1938-1939

Population :

| | |
|--|-----------|
| Nombre approximatif des habitants..... | 5.400.000 |
| „ des catholiques | 37.024 |
| „ des catéchumènes | 771 |

Divisions Ecclésiastiques :

| | |
|---|-----|
| Districts, Doyennés ou Foranies..... | 4 |
| Stations principales où résident des missionnaires..... | 20 |
| „ secondaires et chrétientés annuellement visitées..... | 159 |

Loca sacra :

| | |
|---|-----|
| Eglises proprement dites (contenant au moins 400 personnes) | 22 |
| Chapelles et Oratoires | 137 |

Personnel :

| | |
|--|----|
| Prêtres indigènes..... | 24 |
| Missionnaires étrangers du Sémi. de Belgique S.A.M | 3 |
| Religieuses (dont 21 indigènes)..... | 30 |

Séminaires :

| | | |
|-------------------------------------|-----------------------|----|
| Grands séminaristes à Zikawei | 22 | |
| Petit séminaire | 1. Séminaristes | 38 |
| Probatorium | 1. Elèves..... | 25 |

Ecoles :

| | | |
|------------------------------|--------------------------------|-------|
| Primaires supérieures | 5. Garçons (dont 52 cath.) | 111 |
| | Filles („ 28 „) | 33 |
| Primaires inférieures. | 25. Garçons („ 457 „) | 1.541 |
| | Filles („ 136 „) | 398 |
| De doctrine et rudiments ... | 107. Garçons catholiques | 1.026 |
| | Filles „ | 1.159 |

Institutions et Œuvres :

| | | |
|----------------------------|-----------------------------------|--------|
| Catéchuménats | 27. Auditeurs et auditrices | 419 |
| Orphelinats, crèches..... | 14. Orphelines..... | 425 |
| Dispensaires et pharmacies | 55. Consultations..... | 35.361 |

Fruits spirituels :

| | |
|---|---------|
| Baptêmes d'adultes catéchumènes | 243 |
| „ „ in articulo mortis..... | 59 |
| „ d'enfants de chrétiens | 1.037 |
| „ „ de la Ste Enfance..... | 3.768 |
| „ „ de païens in periculo mortis | 8.137 |
| Confirmations | 2.409 |
| Confessions de précepte (annuelles) | 19.262 |
| „ de dévotion | 144.357 |
| Communions de précepte (pascales)..... | 19.262 |
| „ de dévotion | 339.047 |
| Extrêmes-Onctions | 549 |
| Mariages | 359 |

VICARIAT APOSTOLIQUE DE NANKING

Erigé en 1668

(Clergé séculier indigène)

Etendue : 15 sous-préfectures : Kiangning 江寧, Kaoshun 高淳, Kiangpu 江浦, Küyung 句容, Lishui 溧水, Luho 六合, Tantu 丹徒, Kintan 金壇, Liyang 溧陽, Tanyang 丹陽, Yangchung 揚中, Wutsin 武進, Ihing 宜興, Kiangyin 江陰, Wusih 無錫
Population : 7.000.000.—**Catholiques :** 31.733.

I. HIERARCHIE

1. *Vicariat Apostolique de Nankin. 1658-1690.*

Ignace Cotelendi, 1660-1662.

Grégoire Lopez (Louo) 羅, O. F. P. 1674-1692.

Jean-François de Nicolais Leonissa 金 O. F. M. 1692-1697.

2. *Evêché de Nankin. 1690-1856.*

Alexandre-Louis Ciceri 羅, S. J. 1696-1704.

Antoine de Silva 林, S. J. 1707.

Antoine Paès-Godigno 穆, S. J. 1718.

Emmanuel de Jésus-Marie-Joseph, O. F. M. 1721-1724.

Eugène de Trigueiros 1738 à Macao

François de Ste Rose de Viterbe 方, O. F. M. 1742-1750.

Godefroid-Xavier de Laimbeckhoven 南, S. J. 1752-1787.

Nathanaël Burgen 閔, O. S. O. *Coadjuteur.* 1778-1783.

Eusèbe-Lucien Carvalho Gomes de Silva, C. M. 1789-1790.

Alexandre de Gouvea 湯, *Administrateur.* 1787-1804. Mort à Goa

Gaëtan Pires-Pereyra 畢, C. M. 1804-1838.

Louis-Marie de Besi 羅, *Administrateur.* 1840-1848.

François-Xavier Maresca 趙, ,, 1848-1855.

Louis Célestin Spelta 徐, O.F.M. ,, 1855-1856.

3. *Vicariat Apostolique de Nanking. 1856-1921.*

André Borgniet 年, S. J. 1856-1862.

Mathurin Lemaitre 海, S. J. *Provicair.* 1862-1863.

Joseph Gonnet 鄂, S. J. ,, 1863-1866.

Adrien-Hippolyte Languillat 郎, S. J. 1864-1878.

Valentin Garnier 倪, S. J. 1879-1898.

Jean-Baptiste Simon 蘇, S. J. 1899.

Prosper Paris 姚, S. J. 1900-1921.

4. *Vicariat Apostolique du Kiangsu. 1921-1922.*

Prosper Paris 姚, S. J. 1921-1922.

5. *Vicariat Apostolique de Nanking. 1922.*

Prosper Paris 姚, S. J. 1922-1931.

Auguste Haouisée 惠, S. J. 1931-1936.

II. PERSONNEL

Vicaire Apostolique : S. E. Mgr Paul Yu Pin 于斌, né en 1901, dans le Lansinhsien (Helungkiang), fit ses premières études à Kirin, puis à l'université l'Aurore de Shanghai, ensuite en 1923 à Rome où

il fut ordonné prêtre en 1929. Docteur en théologie du collège de la Propagande, il resta dans ce collège durant quatre ans comme professeur de langue et de littérature chinoises. Docteur en philosophie de l'Académie St Thomas et docteur en sciences politiques de l'université de Pérouse, il revint en Chine en 1933. D'abord directeur général de l'action catholique et inspecteur de l'enseignement catholique, il a été nommé Evêque titulaire de Sozusa de Palestine et Vicaire Apostolique de Nanking le 7 juillet 1936 et sacré, le 20 septembre suivant, à Peiping par S. E. Mgr Zanin, Délégué Apostolique.

Résidence Episcopale : Nanking 南京

Vicaire Délégué : Luc Tchang 張四維

1. District de Nanking 南京

| | |
|------------------|---|
| NANKING 南京 | RR.PP. Lucas Tchang 張四維 <i>Vic. For.</i> Fr. Borgia Hiu 許世光 <i>D. Ecoles</i> |
| LUHO 六合 | Jean Ly 李式玉 |
| TAOWU 陶吳 | Laurent Tsai 蔡從淵 |
| LISHUI 溧水 | Aloys Su 徐 |
| KAOSHENGCHEN 高勝鎮 | Matthaeus Yang 楊 |

2. District de Chenkiang 鎮江

| | |
|--------------|---|
| CHENKIANG 鎮江 | RR.PP. Joseph Chen 陳盈之 <i>Vic. For.</i> |
| KUYUNG 句容 | Thomas Liang 梁 |
| TANYANG 丹陽 | Matthias Su 徐川生 |

3. District de Changchow 常州

| | |
|--------------------------------|--|
| WUSIH 無錫 | RR.PP. Stan. Tchang 張維濟 <i>Vic. For.</i> Matthieu Pan 潘默道 Aloys Shen 沈 Silvester Su 徐 Jean-Bte Ly 李炳麟 Euthymius Ou 吳志仁 Barth. Chow 周蘭德 Stanislas Tchang 張 Joannes Yang 楊 Mathias Su 徐 Stanislas Su 徐元棠 Joseph Kiong 龔士榮 Matthaeus Ma 馬 |
| HOWTENG 后塍 | |
| KIANGYIN 江陰 | |
| TSINGYANG 青陽 | |
| LUKIAKIAO 陸家橋 | |
| WUTSIN (<i>Changchow</i>) 武進 | |
| HING 宜興 | |
| <i>Etudiant à Howteng</i> 后塍 | |
| „ <i>à Péking</i> | |

III. COMMUNAUTES RELIGIEUSES

1. Compagnie de Jésus (Jésuites)

A.—Collège Ricci. Nanking (Ku.) 南京碑亭巷五十七號

Phone : Nanking 22596. Télégr. : Ricci Nanking.

Personnel : R.P. Thaddée Chang 張登堂 *Directeur*

B.—Convictus Nanking 南京中山路二百六十七號 Phone : 31415

Personnel : R.P. Jacques Kearney 甘 *et* R.P. Magnet 艾

2. Pia Societa S. Paolo Per l'Apostolato della Stampa
7 Tanpailou, Nanking (Ku.) 南京單牌樓七號聖保祿會

Personnel : R.P. Pius Bertino 白 i. Supérieur. Religieux : 3.

3. Franciscaines Missionnaires de Marie.

11. Shanghai Road, Nanking (Ku.) 南京上海路十一號

Œuvres : Leçons particulières. Dispensaire.

Personnel : Rde Mère François Michel Supérieure Provinciale

Religieuses : 6 étrangères et 2 indigènes

4. Vierges de la Présentation (Indigènes). Vierges : 24.

IV. STATISTIQUES. EXERCICE 1938-1939

Population :

| | |
|---|-----------|
| Nombre approximatif des habitants | 7.000.000 |
| „ des catholiques | 31.733 |
| „ des catéchumènes | 1.257 |

Divisions Ecclésiastiques :

| | |
|---|----|
| Districts, Doyennés ou Foranies..... | 3 |
| Stations principales où résident des missionnaires..... | 14 |
| „ secondaires et chrétientés annuellement visitées..... | 80 |

Loca sacra :

| | |
|-----------------------------|----|
| Chapelles et Oratoires..... | 95 |
|-----------------------------|----|

Personnel :

| | |
|--------------------------------------|----|
| Prêtres indigènes séculiers | 19 |
| Missionnaires étrangers S. J..... | 5 |
| Religieuses (dont 2 indigènes) | 8 |

Ecoles :

| | | |
|-------------------------------|--------------------------------|-----|
| Primaires supérieures | 4. Garçons (dont 32 cath.).... | 136 |
| | Filles („ 5 „).... | 25 |
| Primaires inférieures | 8. Garçons („ 143 „).... | 874 |
| | Filles („ 52 „).... | 352 |
| De doctrine et rudiments | 33. Garçons et Filles | 629 |

Institutions et Œuvres :

| | | |
|---------------------|---------------------------------|--------|
| Catéchuménats | 6. Auditeurs et auditrices..... | 190 |
| Orphelinat | 1. Orphelins (dont 14 garçons) | 71 |
| Ouvroir | 1. Ouvrières | 44 |
| Hôpital | 1. Malades admis | 88 |
| Dispensaires..... | 9. Consultations | 76.463 |

Fruits spirituels :

| | |
|---|---------|
| Baptêmes d'adultes catéchumènes | 181 |
| „ „ in articulo mortis..... | 7 |
| „ d'enfants de chrétiens..... | 1.473 |
| „ „ de païens in periculo mortis | 2.204 |
| Confirmations..... | 219 |
| Confessions de précepte (annuelles) : 12.683 ; de dévotion | 113.938 |
| Communions de précepte (pascales) : 12.683 ; de dévotion | 234.903 |
| Ex.-Onctions : 370. Mariages (dont 6 in cultus disparitate) | 361 |

VICARIAT APOSTOLIQUE DE SHANGHAI

Divisé du V. A. de Nanking le 13 décembre 1933.

(Jésuites Français S.J.)

Etendue : La province du Kiangsu, moins les 5 sous-préfectures de Haimen, les 15 de Nanking et les 8 de Süchow.

Population : 19.000.000.—**Catholiques :** 139.419.

6. *Vicariat Apostolique de Shanghai. 1933.*

I. PERSONNEL

Vicaire Apostolique : S. E. Mgr **Auguste Haouisée 惠濟良**, S. J., né le 1er octobre 1877 à Evran (St Brieuc), fit ses études secondaires à Dinan, étudia la philosophie à Jersey et la théologie à Zikawei, entra dans la Société de Jésus le 19 septembre 1896, à Cantorbéry, arriva à Shanghai le 5 décembre 1903, et fut ordonné prêtre à Zikawei le 10 juin 1910. Professeur à l'Aurore pendant 10 ans, missionnaire au Poutoung pendant 6 ans, recteur de Zikawei pendant 3 ans, il fut nommé Coadjuteur de Mgr Paris et Evêque titulaire de Cercina le 25 juin et 2 juillet 1928, et sacré à Zikawei, le 3 octobre 1928, par Mgr Lécroart. Il a succédé à Mgr Paris le 13 mai 1931, comme Vicaire Apostolique de Nanking, puis est devenu premier Vicaire Apostolique de Shanghai le 13 décembre 1933.

Résidence Episcopale : Zikawei Shanghai 上海徐家匯 Phone : 72976

Sup. Rég. et Vic. Dél. : R.P. **Yves Henry 姚** Phone : 70278

A. ZIKAWEI ET ENVIRONS

1. Maison de Probation et Résidence S.J. N.6.821

Zikawei, près Shanghai 上海徐家匯天主堂 Phone : 70278

Personnel : RR.PP. **Eugène Beaucé 山** *Recteur, V. For. et M. des Novices*

Louis Merlet 梅 *Ministre*

| | | |
|-------------------------------------|------------------------------------|------------|
| RR.PP. Frédéric Alliaume 廖 | RR.PP. Joseph Mao 茅 | 本 荃 |
| Charles Baumert 崔 | Henri de Parsay 滕 | |
| Henri Bernard 裴 | François de Plas 柏 | |
| Maurice Burgaud 卜 | Louis Tétéau 宗 | |
| François Diniz 葉 | Joseph Tchang 張 | 秉 衡 |
| Louis Dumas 茅 | Joseph Wang 王 | 昌 祉 |
| Ernest Gherzi 龍 | Antoine Weckbacher 范 | |
| Ed. de La Villemarqué 衛 | Joseph Zi 徐 | 宗 澤 |
| Pierre Lejay 鴈 | <i>Directeur de l'Observatoire</i> | |
| 1er an Stanislas Yen 嚴 | 2e an Joseph Ma 馬 | |
| Ignace Kou 顧 | Michel Zié 錢 | |
| Luc Chow 周 | 3e an Silvestre Chen 陳 | |
| FF. Co. Joseph Aguinagalde 瞿 | FF.Co. Joseph Tchang 張 | |
| Augustin Fang 方 | Thomas Tchang 張 | |
| François Kin 金 | Joseph Hwang 黃 | |
| Pierre Pasquier 巴 | Stanislas Chen 陳 | |

Novices scolastiques : 17. Novices coadjuteurs : 8.

2. Scolasticat St Bellarmin (Faculté de théologie)

Zikawei, près Shanghai 上海徐家匯耶穌會神學院 Phone : 72996

Personnel : RR.PP. Pierre Lefebvre 桑 *Recteur*
Richard Arconada 那 *Ministre*RR.PP. Hervé Coathalem 蒯 RR.PP. Paul Léonard 林
Antoine Drexel 柴 François Rouleau 胡
Elisée Escanciano 剛 Bernard Truxler 雷
Rémi Grootjans 柯

Théologiens : 63. Frères coadjuteurs : 5.

3. Collège Saint Ignace à Zikawei

Zikawei, près Shanghai 上海徐家匯公學 Phone : 74929

Personnel : RR.PP. Louis Tchang 張端六 *Recteur, Préfet d'Etudes*
Jean Billot 程 *Ministre*RR.PP. Achille Durand 舒 RR.PP. Ignace Chu 朱佐仕
Joseph de Lapparent 孔 Fr. Borg. Wang 王方
Stanislas Shen 沈百順 Vincent Zi 徐宗海
Scol. Fr-Xavier Chu 朱 Scol. Gabriel Chen 陳
Jean Mic. de Kermadec 談FF. Co. Joseph Tien 田 FF.Co. Thomas Yang 楊
Pierre Souron 蘇 Joseph Yu 俞
Joseph Tsai 蔡 Joseph Chao 趙**4. Séminaire de Shanghai**

Zikawei, près Shanghai 上海徐家匯修道院 Phone : 72976

Personnel : RR.PP. Félix Maumus 能 *Supérieur, Directeur du G. Sém.*
Fernand Lacretelle 格 *Ministre, D. du P. Sém.*RR.PP. Firmin André 項 RR.PP. Georges Payen 晁
Ambroise Gandon 光 Joseph Valcarcel 魏
Louis Ou 吳應楓

Fr. Co. Laurent Tsao 曹 Fr. Co. Joseph Chen 陳

5. Orphelinat de Tousewè

Zikawei, près Shanghai 上海徐家匯土山灣育嬰堂 Phone : 70301

Personnel : RR.PP. Jean-Bte Prud'homme 呂 *Dir. At. et Orph., Procureur*
Joseph Couturier 邱 *Ministre*

Maurice Covillard 郭

Pierre Guimbretière 祁

Simon Zi 徐允希 *Préfet d'études et discipline*FF. Co. Jésus Barrenechea 雷 FF.Co. Jules Moreau 毛
Xavier Coupé 潘 Jos. Anton. Navascués 那
Jean Dorronsoro 董 Pierre Wang 王
Louis Féraudet 章 Jos. Ignace Chao 趙
Grégoire Inarra 榮 Dominique Zi 徐

Ateliers : 5. Ouvriers et apprentis : 507.

B. SHANGHAI

1. **Université l'Aurore.** Eglise St Pierre X. 2.416
223 Avenue Dubail, Shanghai 上海呂班路震旦大學

Phones : Université : 80.147. Paroisse : 80.725. Musée : 85.761

Personnel : RR.PP. **Georges Germain** 才 *Recteur, Vic. For.*

Bernard Gouin 管 *Ministre, Préfet d'Etudes*

| | |
|--|--------------------------------|
| RR.PP. Joseph Audic 鄂 | RR.PP. André Gaultier 喬 |
| Paul Beaucé 山 | André Gérardin 冉 |
| André Bonnichon 彭 | Georges Guérault 干 |
| Albert Bourgeois 浦 | Jacques Hernault 赫 |
| Emman. de Breuvery 韓 | Octave Piel 鄭 |
| Maurice de Chalain 余 | Gaétan de Raucourt 顧 |
| Joseph Dehergne 榮 | Louis Richard 夏 |
| André Dubois 卜 | Antoine Saimpeyre 孫 |
| Jacques Flamet 富 | Michel Vittrant 費 |
| Désiré de Gassart 賈 | Scol. Robert Dailey 賚 |
| Fr. Co. Pierre Wang 王 (<i>Sen.</i>) | Fr.Co. Isidore Richet 尹 |

Auxiliaires externes : Religieux Maristes : 4. Laïcs : 83.

2. **Résidence St Louis de Gonzague**

1. **Collège St Louis de Gonzague** 金科中學 X. 856
734 Kiaochow Rd., Shanghai 上海膠州路七百三十四號 Phone : 32313

Personnel : RR.PP. **Jean Lennon** 冷 *Recteur, Vic. For., Procureur*

Thomas Phillips 斐 *Ministre*

| | |
|------------------------------------|-----------------------------------|
| R.P. Stanislas Fitzgerald 芮 | R.P. Louis Zi 徐端平 |
| Scol. Jean R. Moholy 莫 | Scol. Philippe J. Oliger 敖 |
| Edouard Murphy 牧 | Fr.Co. Laurent Kin 金 |

Auxiliaires externes16.

2. **Eglise du Christ-Roi** 235 Rue Bourgeat, Shanghai. X. 3.500
上海蒲石路二百三十五號 Phone : 72873

Personnel : RR.PP. **Léon F. Mc Greal** 季 *Ministre*

Jean Lipman 孟

3. **Résidence de Yangkingpang** 洋涇浜

1. **Eglise St Joseph** Rue Montauban, Shanghai. X. 4.413
上海新北門外天主堂 Phone : 85353

Personnel : RR.PP. **Joseph Verdier** 萬 *Supérieur, Vic. For. et Proc. général*

Louis Salvini 薩 *Ministre, Curé*

| | |
|------------------------------------|-------------------------------|
| RR.PP. Emile Bonay 博 | RR.PP. René Joüon 周 |
| René Desnos 石 | Ignace Lorando 焦 |
| Rob. Jacquinet de Besange 饒 | Joseph Song 宋 |
| FF. Co. Auguste Avice 雅 | FF.Co. Léon Rosemary 羅 |
| Jean-Bte Hanrio 杭 | Michel Vaillant 孟 |
| Joseph Kou 顧 | Stanislas Yu 余 |
| François Maussier 謝 | Stanislas Zi 徐 |

2. **Eglise Ste Thérèse de l'E. Jésus** 35 Tatung Rd, Shanghai. X. 986
上海大通路培德里三十五號 Phone: 39359
Personnel: RR.PP. **André Tchang** (*Sen.*) 張伊耕 *Curé*
Stanislas Zin 秦士元
3. **Eglise de l'Immaculée Conception** Shanghai. X. 607
上海城內梧桐街五十三號老天主堂
Personnel: RR.PP. **Benoît Fan** 范慶安 *Curé*
Adrien Shen 沈慎言
4. **Chapelle St Nicolas** (Rite Slavo-Byzantin). X. 333
235A. Rue Bourgeat, Shanghai 上海蒲石路 Phone: 72259
Rév. Archimandrite **Nicolas Alexejeff** 艾 *Curé*
R.P. **Frédéric Wilcock** 惠 *Curé*
4. **Rés. de Hongkeû** 虹口 Eglise du S-Coeur. X. 6.504
260 Nanzing Road, Shanghai 上海虹口天主堂 Phone: 41428
Personnel: RR.PP. **Fr.-Xavier Farmer** 花 *Sup., Vic. For. et Curé*
Joseph Kia 賈品德
Fr.-Borgia Tchang 張士熊
5. **Rés. de Yangzupou** 楊樹浦 Eglise N-Dame. X. 1273
694 Baikal Road, Shanghai 上海楊樹浦天主堂 Phone: 51696
Personnel: R.P. **Th. Enriquez** 李 *Curé et Proc. Miss. Anking*
Fr.Co. **Raymond Treto** 戴 *Aide Procureur*
6. **Rés. de Tongkadou** 董家渡 Eglise St Fr-Xavier.
Tongkadou, Shanghai 上海董家渡天主堂 Phone: 23402
Personnel: RR.PP. **François Tchang** 張士琅 *Supérieur*
Joseph Chu 朱彝章 *Ministre*
Joseph Liou 劉崇鐸 *Curé*
RR.PP. **Mathias Yun** 阮宗咸 RR.PP. **Pierre Tchang** (*Sen.*) 張翹
Ignace Lu 陸 Mathias Hou 胡若時
7. **Shanghai Oriental Changkialow** 張家樓 X. 9.531
CHANGKIALOW 張家樓(浦東) RR.PP. **Jean-Népom. Liou** 劉郁辰
Sylvestre Chu 朱雪帆
Pierre Kiong 龔石麟
KIENKAHAONG 金家巷(浦東) Stanislas Liou 劉孟

C. SECTIONS HORS SHANGHAI

1. **Section de Yangchow** (Kiangtu 江都) X. 2.161
KIANGTU (*Yangchow*) 江都 RR.PP. **Tim. deLa Taille** 達 *Sup. et Vic. For.*
Louis Le Bayon 雷 f.
Joseph Ting 丁汝仁
Fr. Co. **Joseph Irulegui** 易
RR.PP. **Henri Rouxin** 魯
Stanislas de Geloës 蘇
Simon Zi 徐鴻縉
Fr. **Xavier Perrez** 貝
- CHENKIATSI 陳家集
KAOYU 高郵
LINTSEH 臨澤
SIENNÜMAO 仙女廟

2. Section de Tungtai 東臺 X. 1.989

| | |
|-------------|-----------------------------------|
| TUNGTAI 東臺 | RR.PP. J. Hang 項思行 <i>V. For.</i> |
| TAIHSIEN 泰縣 | Joseph Chow 周蘋蓀 |
| ANFENG 安豐 | Yenance Zi 徐宗樞 |
| HINGHWA 興化 | Joachim Tsao 曹崇德 |

3. Section de Fowning 阜寧 X. 1.699

| | |
|------------------|--|
| FOWNING 阜寧 | RR.PP. Charles Bondon 蓬 <i>Vic. For.</i> |
| | Pierre de Prunelé 晉 |
| YUHWA 裕華 | Henri Frenken 方 |
| TSINGKIANGPU 清江浦 | Matthieu Lu 陸起龍 |
| YENCHENG 鹽城 | André Chu 朱贊福 |
| HWAIAN 淮安 | André Chao 趙 |

4. Section de Haichow (Tunghai 東海) X. 4.455

| | |
|-------------------------------|---|
| TUNGHAI (<i>Haichow</i>) 東海 | RR.PP. Maurice de Lauzon 洛 <i>V. For.</i> |
| | Léonce Arnous-Rivière 利 <i>f.</i> |
| CHENGTOU 城頭 (阿湖) | Louis Gauchet 葛 <i>f.</i> |
| CHUTUN 竹墩 (阿湖) | Marc A. Falvey 華 <i>eu.</i> |
| KAOLIUCHEN 高流鎮 | René Hamon 蒙 <i>f.</i> |
| | Jos.-Ignace Gatz 臬 |
| SHAHO 沙河 | Antoine Shen 沈安芳 |
| SHUYANG 沐陽 | Charles Simons 薛 <i>eu.</i> |
| | Henri de Bascher 帥 |

5. Section de Soochow (Wuhsien 吳縣) X. 23.729

| | |
|-------------------------------|---|
| WUHSIEN (<i>Soochow</i>) 吳縣 | RR.PP. Ignace Zi (<i>Sen.</i>) 徐元榮 <i>V. For.</i> |
| | François Zi 徐宗華 |
| CHANGKING 張涇 (太倉) | Sylvestre Tsa 蔡蘅 |
| | Louis Zié 錢守璞 |
| KUNSHAN 崑山 | Sylvestre Li 李載德 |
| | Mathias Pan 潘振華 |
| LILI 黎里 | Pierre Wang 王昌祢 |
| LUYUAN 鹿苑 | Ignace Shen 沈初鳴 |
| | Mathieu Tchang 張登儒 |
| CHANGSHU 常熟 | Ignace Chen 陳秋棠 |
| KULITSUN 罍里村 | Barthélemy Hou 胡訥 |

6. Section de Zôsè 佘山 X. 8.881

| | |
|----------------------|--|
| ZOSE 佘山 (松江) | RR.PP. Eti. Chevestrier 顏 <i>V. For.</i> |
| | André Tchang (<i>jun.</i>) 張忠明 |
| | Fr.Co. François Lu 陸 |
| CHANGPUKIAO 張樸橋 (松江) | RR.PP. Joachim Shen 沈桂芳 |
| TSINGPU 青浦 | Jean-Bte Chu (<i>jun.</i>) 朱似蘭 |
| | Hygin Yao 姚錦文 |

7. Section de Sungkiang 松江

X. 14.452

| | |
|----------------|---|
| SUNGKIANG 松江城內 | RR.PP. Stanislas Chu 朱體國 <i>V. For.</i> |
| | Barnabé Shen 沈潤鄉 |
| MAKIAO 馬橋 | J-Berch. Tchang 張維屏 |
| | Mathias Tsow 鄒啓明 |
| CHUNGKING 中涇 | Benoît Tang 唐詢 |
| TSIPAO 七寶 | Mathias Tsiang 蔣慕悌 |
| SZEKING 泗涇 | Mathias Chu 朱桂良 |
| FENGKING 楓涇 | Philippe Yôh 郁良麒 |

8. Section de Kading-Paosè 嘉定

X. 6.804

| | |
|---------------|--|
| KIATING 嘉定 | RR.PP. Thaddée Zi 徐鴻紳 <i>Vic. For.</i> |
| | Ignace Zi 徐懋祿 |
| NANSIANG 南翔 | Simon Yao 姚承樞 |
| TSAOKIATU 曹家渡 | Etienne Ly 李德全 |

9. Section de Tangmukiao 唐墓橋

X. 20.642

| | |
|------------------------|------------------------------------|
| TANGMUKIAO 唐墓橋(川沙) | RR.PP. Luc Yang 楊維時 <i>V. For.</i> |
| | Vincent Chen 陳士則 |
| | Matthias Chen 陳 |
| TATSITSAO 大七灶(南匯) | Joseph Tang 唐卓中 |
| TANGKIAHIANG 湯家巷(周浦) | Jean Dühr 康 |
| CHWANSHA 川沙 | Jean Tchang 張雪樓 |
| NANHWEI 南匯 | Valentin Tchang 張恩復 |
| HWANGSHA (Ile.) 橫沙(川沙) | Lucas Chow 周祥生 |
| TSIENKIA 錢家(張江柵) | Antoine Tang 唐致中 |
| KAOKIAHANG 高行鎮(上海) | Jos. Etienne Zi 徐元棠 |

10. Section de Nankiao 南橋

X. 10.930

| | |
|--------------------|---------------------------------------|
| NANKIAO 南橋 | RR.PP. Mat. Tchang 張懷良 <i>V. For.</i> |
| | Jean-Bte Chu (<i>sen.</i>) 朱瑾 |
| HUTSUN 胡村(三官堂) | André Tang 湯銘 |
| NANKAOKIAO 南高橋(奉縣) | François Yin 殷方 |
| | André Ly 李宗堯 |
| CHUKING 洙涇 | François Tchang 張(<i>jun.</i>) |
| CHANGYEN 張堰 | Etienne Tchang 張登俶 |
| TINGLIN 亭林 | Fr. Borgia Wang 王友蘭 |

II. COMMUNAUTES RELIGIEUSES

1. Don Bosco Salesian Institute (1924) 鮑斯高慈幼會

740 Hangchow Road, Shanghai 上海楊樹浦杭州路七百四十號
Phone : 50222. Code télégr. : Salesians Shanghai.

(Œuvres : Paroisse. Orphelinat et Ecole industrielle. Ecole primaire et moyenne. Ateliers. Station agricole. Patronage.

Personnel : RR.PP. Ernest Fontana *Supérieur*

Jean Bertoldi

Louis Cazzola

Pierre Pomati

Scs. **Luis Chitò** Scs. **Wuilelme Joice**
 FF. Co. **Paul Zappoli** FF. Co. **Robert Verona**
 Antoine Davide **Louis Rojak**

Elèves au Don Bosco Salesian Institute : 987.

Détaché à l'hospice St Joseph (Nantao) R.P. **François Ruffini**

Détachés à la station agricole (Chapei) R.P. **Richard Musso**
 FF.Co. **Charles Nardin**
 Henri Lanaro

2. Institut des Petits Frères de Marie (Maristes)

A.—Collège Saint François-Xavier (1874)

1. **Pour étrangers.** 281 Nanzing Rd, Shanghai. Phone : 40712

Personnel : CC.FF. **Antonin** (Brouchoud) *f. Directeur*
 Pedro-Felix (Rey) *e. Sous-directeur*
 Marie-Nizier (Paul Morel) *f. Procureur*

Frères : 27 étrangers et 1 indigène.

Elèves étrangers (dont 330 catholiques) : 490.

2. **Pour chinois.** 1157 Av. Foch, Shanghai. Phone : 78969

Personnel : CC.FF. **Pastor** (Schmiedt) *f. Directeur*
 Stanislas (Ziegler) *g. Sous-directeur*

Frères : 8 étrangers et 3 indigènes.

Elèves chinois (dont 65 catholiques) : 800.

B.—**Coll. Ste Jeanne d'Arc** (1922) 18 Rte Doumer, S'hai. Phone : 72348

Personnel : CC.FF. **Jules-Raphaël** (Legrand) *f. Directeur*
 Paul-Auguste *f. Sous-Directeur*

Frères : 9 français et 7 étrangers.

Elèves (dont 163 catholiques) : 300.

C.—Ecole Municipale Franco-Chinoise (1886)

179 Boulevard de Montigny, Shanghai. Phone : 85000

Personnel : CC.FF. **Joseph-Vincent** (Pierre Dognin) *f. Directeur*
 Ange (Joseph Lapp) *f. Sous-Directeur*

Frères : 13 étrangers et 2 indigènes.

Professeurs laïcs indigènes : 28.

Elèves chinois (dont 82 catholiques) : 1.022.

3. Congrég. des Frères de la Charité (de Trèves) 1935

Mercy Hospital, Pehkiao, Shanghai 上海北橋普慈療養院

Œuvres : Hôpital d'aliénés (Section des hommes).

Personnel : CC.FF. **Bertinus Wolff** *g. Supérieur*
 Edmund Baus *g. Assistant*

Religieux étrangers : 8.

Malades hospitalisés : 180.

4. Filles de la Charité de St Vincent de Paul 仁愛會

A.—**Maison Centrale** (1880) 149 Av. Dubail Shanghai. Phone : 81570

Code télégraph. : "Visitatrice Shanghai".

Œuvres : Hospice gratuit (1243 entrées). Dispensaire (Moyenne journalière de consultations : 800 à 1200). Noviciat. Œuvre de secours pour les réfugiés Russes. Hospitalité aux religieuses de passage. Œuvres annexes : Dispensaires, patronages.

Personnel : Soeurs **Reisenthel** *f. Visitatrice*

Fauvel *f. Assistante*

Angèle Defebvre *f. Econome*

Laporte *f. Directrice des Novices*

Soeurs : 10 étrangères et 9 indigènes. Novices : 9.

B.—M. de Retraite St Vincent (Annexe) 149 Av. Dubail, Shanghai.

Œuvres : Infirmerie pour soeurs âgées ou malades.

Personnel : Soeur **Mairot** *f. Supérieure*

Soeurs : 4 étrangères et 8 indigènes.

C.—Hôpital Sainte-Marie (1907). 廣慈醫院

197 Route du P. Robert, Shanghai. Phone : 70044

Œuvres : Hôpital gratuit et payant pour indigènes et étrangers. Malades de la prison et de la police française. Dispensaire. Maternité. Poste de secours. Pavillon d'isolement (total 700 lits). Ecole d'infirmières.

Personnel : Soeur **Bataille** *f. Supérieure*

Soeurs : 18 étrangères et 13 indigènes.

D.—Hospice St Joseph (1913) Nantao, Shanghai 上海南市新普育堂

Œuvres : Hôpital. Hospice. Orphelinat. Crèche. Dispensaire.

Personnel : Soeur **Gabrielle Hucq** *Supérieure*

Soeurs : 3 étrangères et 12 indigènes.

Viellards des 2 sexes (dont 115 incurables) : 265.

Orphelins : 70. Orphelines : 120. Bébés à la crèche : 110.

E.—Hôpital St Joseph (1929) 若瑟院 (*Fermé provisoirement*)

Malukiao, Sungkiang (Ku.) 江蘇松江馬路橋

Œuvres : Hôpital. Hospice. Dispensaire. Ouvroir. Ecole paroissiale.

Personnel : Soeur **Julie Seng** *Supérieure*. Soeurs indigènes : 4.

F.—Hôpital de Lôhkatse (1937) Shanghai 上海浦東陸家嘴

Œuvres : Hôpital. Dispensaire. Patronage.

Personnel : Religieuses : 2 étrangères et 3 indigènes.

5. Auxiliatrices des Ames du Purgatoire (1867)

A.—Sengmouyeu Zikawei Shanghai 上海徐家匯聖母院 Phone : 70235

Œuvres : Catéchuménat interne et externe. Pensionnat de filles chrétiennes. Ecole de sourdes-muettes. Orphelinat. Ouvroirs. Crèche externe. Ecole Paroissiale. Ecoles de campagne. Dispensaires.

Personnel : Rdes Mères **Marie de St Joachim** *Sup. pour tout l'Ex. Or.*

Marie de Sa Pia *Assistante*

Religieuses : 23 étrangères et 33 indigènes.

Elèves internes catholiques : 334. Orphelines : 394.

Elèves externes (dont 442 catholiques) : 534.

B.—Communauté N-Dame Zikawei, Shanghai 上海徐家匯上智母院*Œuvres* : Pensionnat de filles païennes : "l'Etoile 啓明".*Personnel* : Rdes Mères **Marie de Kostka** *Supérieure*
Marie de St Marc *Assistante*

Religieuses : 9 étrangères et 20 indigènes.

Elèves païennes internes : 230.

C.—Maison de la Présentation Zikawei, près Shanghai.

上海徐家匯聖母院獻堂會

Œuvres : Maison de formation des Vierges Présentandines dont la fin est d'aider les missionnaires dans les districts, où elles tiennent des catéchuménats, des écoles et des dispensaires.*Personnel* : Rdes Mères **Marie de la Bse Louise de Savoie** *Supérieure*
Marie du Bx Charles Spinola *Assistante*

Religieuses indigènes : 211. Novices : 29.

D.—Noviciat Zikawei, Shanghai 上海徐家匯聖若瑟院*Œuvres* : Ecole paroissiale (197 filles). Catéchuménat interne.*Personnel* : Rde Mère **Marie de St Aubin** *Supérieure*

Religieuses : 3 étrangères et 6 indigènes. Novices indigènes : 9.

E.—Couvent St Joseph Rue Montauban, Shanghai 上海洋涇浜聖母院*Œuvres* : Pensionnat pour les filles indigènes "Chioming 曉明中學"
Ecole "La Providence" pour jeunes filles étrangères.
Œuvre de la Protection de la jeune fille. Ecoles chinoises du dehors. Dispensaires.*Personnel* : Rdes Mères **Marie de St Geoffroy** *Supérieure*
Marie de St Pierre-Claver *Assistante*

Religieuses : 23 étrangères et 20 indigènes.

F.—Institution de la Ste Famille 224 Quinsan Road, Shanghai.

上海虹口聖母院

Œuvres : Cours de langues anglaise et française. Ecole Ste Thérèse de l'Enfant-Jésus. Ecole chinoise de la Ste Famille. Ecoles de campagne. Dispensaires.*Personnel* : Rdes Mères **Marie de St Marcien** *Supérieure*
Marie de St Pierre de Véronne *Assistante*

Religieuses : 10 étrangères et 9 indigènes.

G.—Maison de Yangchow (Ku.) 江蘇揚州缺口聖母院*Œuvres* : Ecole. Dispensaire. Catéchuménat.*Personnel* : Rdes Mères **Marie St Clémens** *Supérieure*
Marie Adrian *Assistante*

Religieuses : 4 étrangères et 7 indigènes.

6. Dames du Sacré-Coeur (1926) Phone : 84036

Couvent du S-Coeur, 620 Avenue Joffre, Shanghai 上海霞飛路

Œuvres : Annexe féminine de l'Université l'Aurore. Pensionnat et externat européens. Ecole primaire supérieure et inférieure pour les chinoises.

Personnel : Rde Mère **C. Nourry Supérieure**. Religieuses étrangères : 30.
Elèves : à l'Université l'Aurore : 120 (dont 20 catholiques)
à l'externat européen : 160 („ 110 „)
à l'école primaire sup. : 180 („ 25 „)
à l'école primaire inf. : 678 („ 99 „)

7. Franciscaines Missionnaires de Marie (1913)

A.—Hôpital Général 190 North Soochow Road, Shanghai.

上海北蘇州路一百九十號公濟醫院 Phone : 40100

Œuvres : Hôpital et dispensaire pour Européens.

Personnel : Rdes Mères **Anne Bernadette** *Vice-Supérieure*

M. N-D. d'Altkirch *Assistante*

Religieuses : 29 étrangères et 1 indigène.

B.—Hôpital du Sacré-Coeur 41 Ningkuo Road, Shanghai.

Fermé à la suite des hostilités

Adresse actuelle : Couvent des Dames du S-Coeur. 620 Av. Joffre S'hai.

Œuvres : Hôpitaux et dispensaires pour les réfugiés dans la zone Jacquinot, Rue Massenet et à Zikawei. Ouvroir dans la zone Jacquinot. Institut belge du radium. Ecole d'infirmières pour les chinoises.

Personnel : Rde Mère **Marie Elesbann Supérieure**

Religieuses : 14 étrangères et 6 indigènes.

8. Religieuses Carmélites (1869)

Carmel St Joseph, Tou-sé-wé, Shanghai 上海土山灣聖衣院

Personnel : Rde Mère **Marie du Sacré-Coeur** *Prieure*

Religieuses : 7 étrangères et 11 indigènes.

9. Petites Soeurs des Pauvres (1904)

Avenue de Bezaure, Nantao Shanghai. 上海南市機廠街安老院

Œuvres : Assistance de vieillards pauvres : 177 hommes et 167 femmes.

Personnel : Soeurs **Gabrielle de St Hyacinthe** (*Hucq*) *Supérieure*

Emérentienne de St Raphaël *Assistante*

Religieuses : 22 étrangères et 4 indigènes.

Novices indigènes : 12.

10. Srs de N-D. de Charité du Bon Pasteur d'Angers

910 Avenue Pétain, Shanghai 上海貝當路九百十號善牧會 (1933)

Œuvres : Refuge : 37 femmes. Préservation : 73 jeunes filles.

Personnel : Rde Mère **Marie de St Ignace** *Supérieure*

Religieuses étrangères : 9. Novice indigène : 1.

11. Soeurs de Lorette aux pieds de la Croix (1934)

Loretto School, 10 Route Pottier, Shanghai. Phone : 75004

Œuvres : Ecole élémentaire, moyenne et supérieure.

Personnel : Sister **Mary Jane** *Supérieure*. Religieuses étrangères : 9.

Elèves (dont environ 160 catholiques) : 256.

12. Institut des Filles de Marie Auxiliatrice (1934)

2219 Yangtsepoo Road, Shanghai 上海楊樹浦路二千二百十九號

Œuvres : Ecole primaire. Noviciat. Patronage.

Personnel : Rde Soeur **Elena Bottini** *Supérieure*
Religieuses : 10 étrangères et 1 indigène.
Elèves (dont 7 catholiques) : 250.

13. Sisters of St Columban (Ireland) 1938

English School for Russian Girls, 100 Rte des Soeurs, Shanghai

Personnel : Rde Mère **Mary Dolores** (*Callan*) *i. Supérieure*
Religieuses étrangères : 7.
Elèves russes : 186.

14. Soeurs Franciscaines du Luxembourg (1938)

Mercy Hospital, Pehkiao, Shanghai 上海北橋普慈療養院

Œuvres : Hôpital d'aliénés (Section des femmes).
Personnel : Rde Soeur **Euphrasia** (*Schmidt*) *g. Supérieure*
Religieuses : 6 étrangères et 2 indigènes.
Malades hospitalisées : 160.

III. PROCURES DES MISSIONS

1. Congrégation de la Mission (Lazaristes) 首善堂 (1856)

44 Rue Chapsal, Shanghai.

Phone : 85157. Code télégraph. : "Lazaristes Shanghai".

Personnel : MM. **Emile Moulis** 穆 *f. Procureur*
Elie Abeloos 艾 *b.*
Henri Crapez 家 *f.*
Eugène Loiez 路 *f.*
Joseph Lassus 賴 *f.*

Fr. Co. **Jean Joly** 姚 *f.*

2. Société des Mis. Etrangères de Paris 三德堂 (1863)

50 Route Delastre, Shanghai.

Phone : 73416. Code télégraph. : "Adexteros Shanghai".

Personnel : RR.PP. **Jean-Bte Gerey** 藍 *f. Procureur*
Jean La Fay *f.*

3. Congr. du Coeur Immaculé de Marie 普愛堂 (1894)

Missions de Scheut, Avenue Haig, Passage 135 No. 7, Shanghai.

Phone : 73372. Code télégraph. : "Scheut Shanghai".

Personnel : RR.PP. **Pierre Regaert** *b. Procureur*
Charles De Ryck *Assistant Procureur*

4. Ordre des Ermites de St Augustin (O.E.S.A.) 1894

Avenue Road, Lane No. 1220, House No. 2, Shanghai. Phone: 30341

Personnel : RR.PP. **Pierre Cerezal** 牧 *e. Procureur*
Francis Alvarado
Eleutherio Blanco

5. Ordre des Récollets Augustiniens (O.R.S.A.) 1922

Recoletos Procuration, 6 Rue Molière, Shanghai. Phone : 73113

Personnel : RR.PP. **Leoncio Sierra** *Procureur*
Constancio Pena *Vice-Procureur*

6. Société du Verbe Divin (S.V.D.) 善道堂 (1924)

Steyl Missions, 709 Rue Ratard, Shanghai.

Phone: 73245. Code télégraph. : "Steyl Shanghai".

Personnel : RR.PP. **Paul Schulz** 壽 *g. Procureur***Louis Altendorf** 安 *en. Assistant-Procureur*Fr.Co. **Raymond Mrosek** 墨 *g. Secrétaire***7. Ordre des Frères Mineurs (Franciscains) 方濟堂 (1924)**

141 Avenue Dubail, Shanghai.

Phone: 81861. Code télégraph. : "Framinor Shanghai".

Personnel : RR.PP. **Herménégilde Turf** 高 *b. Procureur***Wilfrid Van Dijk** 馮 *b. Vice-Procureur***Joseph M. Meraviglia Crivelli** 魏 *i. Vice-Procureur***Gaspard Doumen** 杜 *b. Aumônier des Sœurs F.M.M.***8. Société de Saint Colomban 崇真堂 (1922)**

287 Rue Maresca, Shanghai. P.O. Box 991.

Phone: 71790. Code télégraph. : "Columban Shanghai".

Personnel : RR.PP. **W. McGoldrick** 梅 *ir. Supérieur***Nicholas Cody** 谷 *ir. Procureur***Thomas Mc Carthy** 甘 *ir.*

IV. STATISTIQUES. EXERCICE 1938-1939

Population :

| | |
|---|------------|
| Nombre approximatif des habitants | 19.000.000 |
| „ des catholiques | 139.419 |
| „ des catéchumènes | 10.470 |

Divisions Ecclésiastiques :

| | |
|--|-----|
| Districts, Doyennés ou Foranies (extra Shanghai)..... | 10 |
| Stations principales où résident des missionnaires | 67 |
| „ secondaires et chrétientés annuellement visitées..... | 461 |

Loca sacra :

| | |
|--|-----|
| Eglises proprement dites (contenant au moins 400 personnes)..... | 129 |
| Chapelles et Oratoires..... | 396 |

Personnel :

| | |
|---|-----|
| Missionnaires étrangers (dont 119 S.J.)..... | 120 |
| Prêtres indigènes (dont 21 S. J.) | 86 |
| Religieux clercs et laïcs (dont 65 indigènes) | 192 |
| Religieuses (dont 365 indigènes) | 660 |

Séminaires :

| | | |
|-----------------------|----------------------------------|-----|
| Grand séminaire | 1. Séminaristes du vicariat..... | 27 |
| Petit séminaire | 1. „ „ | 17 |
| Probatorium | 1. Elèves „ | 113 |

Ecoles :

| | | |
|-----------------------------------|-----------------------------|--------|
| Secondaires et supérieures ...13. | Etudiants (dont 776 cath.) | 3.228 |
| | Etudiantes („ 566 „) | 1.610 |
| Primaires supérieures25. | Garçons („ 648 „) | 2.209 |
| | Filles („ 364 „) | 1.212 |
| Primaires inférieures.....158. | Garçons („ 3.030 „) | 12.467 |
| | Filles („ 2.178 „) | 6.482 |
| De doctrine et rudiments...367. | Garçons („ 4.393 „) | 6.349 |
| | Filles („ 4.390 „) | 5.276 |

Institutions et Œuvres :

| | | |
|--------------------------------------|------------------------------|---------|
| Catéchuménats101. | Auditeurs et auditrices..... | 3.428 |
| Crèches12. | Orphelins reçus | 3.043 |
| Orphelinats 6. | Orphelins (dont 465 garçons) | 1.260 |
| Ateliers 7. | Apprentis et ouvriers..... | 466 |
| Ouvroirs 9. | Apprenties et ouvrières..... | 795 |
| Hôpitaux 8. | Malades admis | 19.099 |
| Hospices de vieillards 2. | Hospitalisés | 730 |
| Hospice d'aliénés 1. | „ | 330 |
| Dispensaires..... 50. | Consultations | 925.900 |
| Visites des malades à domicile | | 196.725 |

Fruits spirituels :

| | |
|---|-----------|
| Baptêmes d'adultes catéchumènes | 1.983 |
| „ „ in articulo mortis..... | 4.380 |
| „ d'enfants de chrétiens..... | 4.826 |
| „ „ de la Ste Enfance..... | 3.043 |
| „ „ de païens in periculo mortis | 16.473 |
| Conversions d'hérétiques : 45 ; d'apostats..... | 39 |
| Confirmations..... | 5.616 |
| Confessions de précepte (annuelles) | 69.630 |
| „ de dévotion..... | 1.014.947 |
| Communions de précepte (pascales) | 68.879 |
| „ de dévotion | 3.063.918 |
| Extrêmes-Onctions | 2.323 |
| Mariages (dont 194 in cultus disparitate)..... | 1.455 |

VICARIAT APOSTOLIQUE DE SUCHOW ⁽¹⁾*Détaché du V. A. de Nanking le 1er juillet 1931.*

(Jésuites Canadiens-Français S.J.)

Etendue : 8 sous-préfectures : Tungshan 銅山, Siaohsien 蕭縣, Peih sien 沛縣, Tangshan 湯山, Fenghsien 豐縣, Sutsien 宿遷, Suining 睢寧, Pih sien 邳縣.

Population : 4.500.000.—**Catholiques :** 73.932.

I. HIERARCHIE

1. *Préfecture Apostolique de Süchow. 1931-1935.*

Georges Marin 毛 S.J. *Administrateur* 1931-1935.

2. *Vicariat Apostolique de Süchow. 1935.*

II. PERSONNEL

Vicaire Apostolique : S. E. Mgr Philippe Côté 部軼歐, S. J. né le 28 décembre 1895 à Lawrence (Mass.) diocèse de Boston (U.S.A.); fit ses études secondaires au collège de Lévis (Canada), et au collège Ste Marie à Montréal. Entré en religion le 30 juillet 1916, il fut ordonné prêtre le 15 août 1927 et arrivait en Chine en septembre 1929. Missionnaire à Tangshan, à Sutsien, puis vicaire délégué et vicaire forain, il fut nommé Evêque titulaire de Polystylus et Vicaire Apostolique de Süchow le 18 juin 1935; il a été sacré à Süchow le 29 septembre 1935 par S. E. Mgr Zanin, Délégué Apostolique.

Résidence Episcopale : Tungshan (Süchow) 銅山

Sup. Rég. et Vic. Dél. : R.P. Joseph Courchesne 申

Procure : 550, Route Frelupt, Shanghai : R.P. Sansoucy 桑

1. District de Tungshan 銅山

| | | |
|-----------------------------------|---------------------------|-----------------------|
| TUNGSHAN (Süchow) 銅山 | RR.PP. Jos. Courchesne 申 | <i>Vic.For.</i> 4.041 |
| <i>Résidence</i> | Rosaire Renaud 藍 | |
| | Fr.Co. Dominique Pesant 貝 | |
| <i>Coll. St Louis de Gonzague</i> | RR.PP. Donat Gariépy 賈 | |
| 昕昕中學 | Leo-Paul Bourassa 薩 | |
| | Scol. Leo Valois 法 | |
| | Fr.Co. Paul Saint Jean 任 | |
| <i>Petit Séminaire St Michel</i> | RR.PP. Joseph Caron 介 | |
| TASUKIA 大許家 (銅山) | Ed. Lafèche 矢 | 3.210 |
| YANGCHWANGTSI 楊莊集 (銅山) | Alphonse Boileau 卜 | 2.067 |
| | Fr.Co. Joseph Bergeron 龍 | |
| WUTWAN 五段 | RR.PP. René Lecointre 谷 | 4.305 |
| (徐州北敬安集) | Louis-Joseph Primeau 牧 | |
| MATSING 馬井 (楊樓車站) | Raphaël Delbeke 德 | 5.649 |

(1) Edgar Gauvin, Frère Coadjuteur S. J., a été blessé grièvement le 28 octobre 1939 près de Süchow et est mort le 9 novembre des suites de ses blessures.

| | | |
|-------------|---------------------------|-------|
| | Fr. Co. Léon Fontaine 馮 | |
| PEIHSIEN 沛縣 | R.P. Cornelius Pineau 孫 | 4.342 |
| | Fr. Co. Jean-Bte Bédard 班 | |

2. District de Tangshan 碭山

| | | |
|-----------------------|---|-------|
| TANGSHAN 碭山 | RR.PP. Auguste Gagnon 馮 <i>Vic.For.</i> | 6.176 |
| | Oscar Doyon 榮 | |
| WANGKO 汪閣 (李莊) | Paul de Geloës 蘇 | 5.275 |
| HOWKIACHWANG 侯家莊 (碭山) | Louis B | 4.544 |
| FENGHSIEN 豐縣 | Alphons | 3.253 |
| TAITAOLOW 戴套樓 (豐縣) | Emile M | 3.436 |
| SANKWANMIAO 三官廟 (豐縣) | Aurélien | 3.412 |

3. District de Yaowan 峇灣

| | | |
|----------------|--|-------|
| YAOWAN 峇灣 (邳縣) | RR.PP. Armand Proulx 盧 <i>Vic.For.</i> | 3.650 |
| | Henri Plamondon 巴 | |
| PIHSIEN 邳縣 | Paul Ho 郝 | 4.888 |
| TUSHAN 土山 (邳縣) | Albert L'Heureux 福 | 3.250 |
| SUTSIEN 宿遷 | Eugène Audet 歐 | 4.536 |
| YENTOW 堰頭 (宿遷) | Edouard Coté 戴 | 2.958 |
| SUINING 睢寧 | Jos. Paul Siu 徐 | 4.940 |

III. COMMUNAUTES RELIGIEUSES

1. Soeurs Mis. de l'Immaculée Conception (Canada)

Mission Catholique Tungshan (Ku.) 江蘇銅山天主堂

Œuvre : Dispensaire.

Personnel : Rde Mère Marie de la Protection *Supérieure Régionale*
Religieuses étrangères : 7.

2. Vierges de la Présentation (Indigènes)

Personnel : Soeurs agrégées travaillant dans les divers districts : 38.

IV. STATISTIQUES. EXERCICE 1938-1939

Population :

| | |
|---|-----------|
| Nombre approximatif des habitants | 4.500.000 |
| „ des catholiques | 73.932 |
| „ des catéchumènes | 39.437 |

Divisions Ecclésiastiques :

| | |
|--|-----|
| Districts, Doyennés ou Foranies | 3 |
| Stations principales où résident des missionnaires | 18 |
| „ secondaires et chrétientés annuellement visitées | 179 |

Loca sacra :

| | |
|---|-----|
| Eglises proprement dites (contenant au moins 400 personnes) | 17 |
| Chapelles et Oratoires | 173 |

Personnel :

| | |
|---------------------------------------|----|
| Missionnaires étrangers S.J. | 23 |
| Prêtres indigènes séculiers | 2 |
| Religieux laïcs étrangers S.J. | 7 |
| Religieuses (dont 38 indigènes) | 45 |

Séminaires :

| | | |
|--------------------------|-----------------------|----|
| Grands séminaristes..... | | 8 |
| Petit séminaire | 1. Séminaristes | 14 |
| Probatorium | 1. Elèves | 17 |

Ecoles :

| | | |
|-------------------------------|----------------------------------|-------|
| Secondaire et supérieure..... | 1. Etudiants (dont 102 cath.)... | 109 |
| Primaires supérieures | 13. Garçons („ 247 „)... | 318 |
| | Filles („ 16 „)... | 20 |
| Primaires inférieures | 321. Garçons („ 2.840 „)... | 7.432 |
| | Filles („ 370 „)... | 749 |
| De doctrine et rudiments ... | 89. Garçons („ 977 „)... | 2.192 |
| | Filles („ 767 „)... | 1.326 |

Institutions et Œuvres :

| | | |
|--------------------------------------|-----------------------------------|--------|
| Catéchuménats | 38. Auditeurs et auditrices | 12.132 |
| Dispensaires | 49. Consultations | 94.561 |
| Visites des malades à domicile | | 162 |

Fruits spirituels :

| | |
|---|---------|
| Baptêmes d'adultes catéchumènes | 4.481 |
| „ „ in articulo mortis | 463 |
| „ d'enfants de chrétiens | 1.398 |
| „ „ de la Ste Enfance | 1.599 |
| „ „ de païens in periculo mortis | 780 |
| Conversions d'hérétiques et d'apostats | 12 |
| Confirmations | 3.167 |
| Confessions de précepte (annuelles) | 28.193 |
| „ de dévotion | 138.634 |
| Communions de précepte (pascals) | 28.064 |
| „ de dévotion | 389.389 |
| Extrêmes-Onctions | 411 |
| Mariages (dont 103 in cultus disparitate) | 931 |

IXe REGION**ANHWEI****安 徽 (An.)**

1. V. A. de **Anking** 安慶 (懷寧 Hwaining)
2. V. A. de **Pengpu** 蚌埠
3. P. A. de **Tunki** 屯溪
4. V. A. de **Wuhu** 蕪湖



Nota. Pour les adresses de Missions, ajoutez aux indications de lieux le titre de "MISSION CATHOLIQUE" 天主堂 ainsi que le nom de la PROVINCE. Vous trouverez le nom de la Province en haut à chaque page impaire. Employer autant que possible les caractères chinois.

VICARIAT APOSTOLIQUE DE ANKING

Détaché du V. A. de Wubu le 21 février 1929.

(Jésuites Espagnols de la Province de Léon S.J.)

Etendue : 16 sous-préfectures : Hofei 合肥, Hwaining 懷寧, Hwoshan 霍山, Kweichih 貴池, Lihwang 立煌, Liuan 六安, Lukiang 廬江, Shucheng 舒城, Susung 宿松, Taihu 太湖, Tsienshan 潛山, Kiupu 秋浦, Tungcheng 桐城, Tungliu 東流, Wangkiang 望江, Yosi 岳西.

Population : 7.000.000.— **Catholiques :** 26.467.

I. PERSONNEL

Vicaire Apostolique : S. E. Mgr **Frédéric Melendro-Gutierrez** 梅耿光, S. J., né le 18 juillet 1889 à Villasila de Valdavia (diocèse de Léon), fit ses études secondaires à Carrion de los Condes et à Burgos, étudia la philosophie et la théologie à Ona, entra dans la Société de Jésus à Carrion de los Condes le 21 avril 1907 et fut ordonné prêtre le 5 mars 1922 à Ona. Arrivé en Chine le 27 janvier 1924, il fut vicaire forain à Taihu et à Chaohsien. Nommé Vicaire Apostolique de Anking et Evêque titulaire de Remesiana les 14 et 17 février 1930, il a été sacré à Anking le 1er juin suivant par Mgr Huarte.

Résidence Episcopale : Hwaining (*Anking*) 懷寧

Vicaire Délégué et Sup. Rég. : R.P. **Yeronides Crespo** 葛

1. District de Hwaining 懷寧

HWAINING (*Anking*) 懷寧 RR.PP. Yeron. Crespo 葛 *Sup. Domus*

Narcisse Alonso 南 *Procureur*

Joannes del Rio 黎 *Vic. For.* 2.367

Fridericus Brusi 步

Julius Herrera 郝

Ecole du Sacré-Coeur

Toribius Bracho 卜 *Directeur*

Emilianus Martin 馬

Résidence St Pierre

Raphael G. Mayoral 范

Josephus Diez 狄

Scol. Otilius Garcia 舌

Josephus Tang 唐

FF.Co. Ang. Alvarez 王

FF. Co. Carolus Gonzalez 彭

Beniam. Hernandez 明

J. Emm. Otaegui 吳

Bta Gutierrez 居

Jos. M. Juaristi 姚 *infirmier*

Gaspar Wang 王

Joseph Reviriego 賴

KWANGTSUN 廣村 (大橋頭) RR.PP. Albert Gonzalez 汪 1.380

TUNGCHENG 桐城 Benedictus Perez 白 896

WANGKIANG 望江 Emmanuel Serapio 單 1.273

2. District de Kiupu 秋浦

SANLIKIAI 三里街 (秋浦) RR.PP. Joseph Olmedo 龔 *Vic. For.* 832

TUNGLIU 東流 Joseph Herrero 冷 640

TSINGSHANKIAO 青山橋 Ignatius Sié 謝 1.981

YANGKIAKIAO 仰家橋 Petrus Siao 蕭 1.283

| | | | |
|------------------------|-----------------------------------|---------------------------|-------|
| | 3. District de Hofei 合肥 | | |
| HOFEI 合肥 | R.P. Emm. Garrido 蓋 | <i>Vic. For.</i> | 3.067 |
| | Fr.Co. Alicius Cobaleta 商 | | |
| LEIMATIEN 雷麻店 | RR.PP. José-M. Argüelles 戈 | | |
| SHUCHENG 舒城 | Ludovicus Castillo 家 | | 925 |
| | Fr.Co. Rest. Diez 田 | | |
| | 4. District de Kweichih 貴池 | | |
| KWEICHIH 貴池 | RR.PP. Eladius Pastor 楊 | <i>Recteur, Vic. For.</i> | |
| <i>Petit Séminaire</i> | Clemens Lombo 龍 | <i>Préf. Spir.</i> | |
| | Alexius Seco 柯 | | 1.456 |
| | Josephus Sastre 蔡 | | |
| | Jes. Martinez-Balirach 劉 | <i>Préf. étude</i> | |
| | Aloisius Nieto 嚴 | | |
| | Scol. Ambrosius Escanciano 干 | | |
| | FF.Co. Angel. Monastero 孟 | | |
| | Fr. Perez Yerro 葉 | | |
| YINKIAHWEI 殷家匯 | R.P. Donatus Canal 江 | | 1.400 |
| | 5. District de Liuan 六安 | | |
| LIUAN 六安 | RR.PP. Germanus Alonso 安 | <i>Vic. For.</i> | 2.063 |
| | Albertus Martinez 丁 | | |
| | Fr.Co. Henricus Vicente 艾 | | |
| HOWSHAN 霍山 | R.P. Frediricus Torio 陶 | | 624 |
| LOWFANG 樓房 | " " | | 945 |
| | 6. District de Taihu 太湖 | | |
| TAIHU 太湖 | RR.PP. Jos. Fdz. Crespo 葛 | <i>Vic. For.</i> | 907 |
| MITOSZE 彌陀寺 | Rogelius Martinez 廖 | | 1.384 |
| SUSUNG 宿松 | Zacharias Hidalgo 易 | | 1.268 |
| SUKIARLAO 徐家橋 | Angelus Rios 雷 | | 969 |
| TSIENSHAN 潛山 | Fidentius Ramos 支 | | 809 |
| | Fr.Co. Aemilius Delgado 德 | | |

II. COMMUNAUTES RELIGIEUSES

1. Filles de Jésus (Espagnoles) 1931

Collège prép. de l'Imm. Conception Anking (An.) 安徽安慶天主堂
Œuvres : Formation de maîtresses, sous forme de congrégation, pour la direction des écoles, catéchuménats et dispensaires.
Personnel : Rde Soeur Maria Marcos e. Supérieure
 Religieuses : 10 étrangères et 2 indigènes.

2. Vierges de la Présentation (Indigènes)

Œuvres : Orphelinat, Dispensaire, Catéchuménats.
Personnel : Soeurs agrégées : 35.

III. STATISTIQUES. EXERCICE 1938-1939

Population :

| | |
|--|-----------|
| Nombre approximatif des habitants..... | 7.000.000 |
| „ des catholiques | 26.467 |
| „ des catéchumènes | 12.659 |

Divisions Ecclésiastiques :

| | |
|---|-----|
| Districts, Doyennés ou Foranies..... | 6 |
| Stations principales où résident des missionnaires..... | 21 |
| „ secondaires et chrétientés annuellement visitées..... | 113 |

Loca sacra :

| | |
|---|-----|
| Eglises proprement dites (contenant au moins 400 personnes) | 18 |
| Chapelles et Oratoires..... | 108 |

Personnel :

| | |
|--|----|
| Missionnaires étrangers S. J..... | 32 |
| Prêtres indigènes séculiers | 2 |
| Religieux laïcs S. J. (dont. 1 indigène) | 17 |
| Religieuses (dont 37 indigènes) | 46 |

Séminaires :

| | | |
|--------------------------------------|-----------------------|----|
| Grands séminaristes à Shanghai | 3 | |
| Petit séminaire | 1. Séminaristes | 53 |
| Probatorium | 1. Elèves | 27 |

Ecoles :

| | | |
|--------------------------------|---------------------------------|-------|
| Secondaires et supérieures.... | 2. Etudiantes catholiques | 22 |
| Normales..... | 2. „ „ | 50 |
| Primaires supérieures | Garçons „ | 200 |
| | Filles (dont 42 cath.)... .. | 80 |
| Primaires inférieures..... | 31. Garçons („ 260 „)... .. | 280 |
| | Filles („ 60 „)... .. | 120 |
| De doctrine et rudiments | 59. Garçons catholiques | 1.020 |
| | Filles „ | 580 |

Institutions et Œuvres :

| | | |
|-------------------------------------|-----------------------------------|---------|
| Catéchuménats | 40. Auditeurs et auditrices | 1.000 |
| Orphelinats | 6. Orphelins (dont 640 garçons) | 1.210 |
| Dispensaires | 5. Consultations | 110.000 |
| Visites des malades à domicile..... | | 1.200 |

Fruits spirituels :

| | |
|--|---------|
| Baptêmes d'adultes catéchumènes | 480 |
| „ „ in articulo mortis..... | 117 |
| „ d'enfants de chrétiens | 386 |
| „ „ de païens in periculo mortis | 537 |
| Confirmations | 150 |
| Confessions de précepte (annuelles) | 5.197 |
| „ de dévotion | 50.712 |
| Communions de précepte (pascales) | 5.191 |
| „ de dévotion | 138.037 |
| Extrêmes-Onctions | 115 |
| Mariages (dont 36 in cultus disparitate) | 76 |

VICARIAT APOSTOLIQUE DE PENGPU

Détaché du V. A. de Wuhu le 21 février 1929.

(Jésuites de la Province de Turin S. J.)

Etendue : 23 sous-préfectures : Fengyang 鳳陽, Hwaiyüan 懷遠, Tingyüan 定遠, Showhsien 壽縣, Fengtai 鳳臺, Suhsien 宿縣, Lingpi 靈璧, Fowyang 阜陽, Yingshang 穎上, Hwokiü 霍邱, Pohsien 亳縣, Kwoyang 渦陽, Taiho 太和, Mengcheng 蒙城, Chuhsien 滁縣, Chüantsiao 全椒, Laian 來安, Szehsien 泗縣, Chuyi 盱眙, Tienchang 天長, Wuho 五河, Linchüan 臨泉, Kiashan 嘉山.

Population : 9.500.000.—**Catholiques :** 50.275.

I. HIERARCHIE

Thomas Berutti 柏, S. J. 1929-1933.

II. PERSONNEL

Vicaire Apostolique : S. E. Mgr Cyprien-M. Cassini 趙, S. J., né à Perinaldo (diocèse de Vintimille) le 25 septembre 1894, entré dans la Société de Jésus le 14 août 1911, ordonné prêtre le 30 juillet 1926. Arrivé en Chine le 14 octobre 1928, il travailla dans le district de Szehsien-Lingpi. Il était ministre de la résidence de Pengpu quand il a été nommé Evêque titulaire de Drivastum et Vicaire Apostolique de Pengpu le 23 décembre 1936. Il a été sacré à Pengpu le 11 avril 1937 par Mgr Coté.

Résidence Episcopale : Pengpu 蚌埠*Provicair et Sup. Rég. :* R.P. Antonius Tissoni 狄 i. S. J.

1. District de Pengpu 蚌埠

PENGPU 蚌埠 RR.PP. Louis Martignone 饒 *Curé* 1.593
François Biancolini 應 i. *Procureur*
M-Joseph Caroselli 賀 i. *Dir. Ecole*

2. District de Fengyang 鳳陽

FENGYANG 鳳陽 RR.PP. Louis Barmaverain 錢 *V. For.* 1.807
CHUHSIEN 滁縣 Joseph Fedi 魏 i. 318
HwaiYUAN 懷遠 Vincent Borsalino 沙 i. 3.258
SZEHSIEN 泗縣 Etienne Marchesa 麻 i. 2.652
LINGPI 靈璧 Joseph Muttoni 倪 i. 744
WUHO 五河 David Schiaffino 費 i. 1.661

3. District de Suchow 宿州

LINHWANTSIH 臨渙集 RR.PP. Emm. Argentieri 任 i. 3.183
KWOYANG 渦陽 Attilius Marchisio 毛 i. 6.345
Alfred Bartolini 巴 i.
POHSIEN 亳縣 Joseph Tcheng 鄭 s. 2.239
SUHSIEN 宿縣 Faust Gnavi 那 *Vic. For.* 4.098
SUIKIKOWTZE 濉溪口子 Adolphe Xav. Novella 藍 1.316

4. District de Yingchow 穎州

FOWYANG 阜陽 RR.PP. Dominique Gras 勞 i. *V. For. D. Ecole*
Joseph Demichelis 談 i. *Ministre* 3.994
Clément Dutto 杜 i.

RR.PP. Constantin Fadda 馮 *i.*

| | | |
|---------------------|---------------------------------|-------|
| KONGLIKIAO 公立橋 (阜陽) | Joseph Martinez 孟 <i>me.</i> | 2.754 |
| HWOKIU 霍邱 | Emile Xavier Putero 德 <i>i.</i> | 1.565 |
| MENGCHENG 蒙城 | Antoine Sacchetti 李 <i>i.</i> | 6.868 |
| | Pierre Tchang 張 <i>s.</i> | |
| TAIHO 太和 | Paul Grech-Cumbo 葛 | 3.326 |
| YINGSHANG 穎上 | Jacques Balestra 卜 <i>i.</i> | 2.554 |

III. COMMUNAUTÉS RELIGIEUSES

1. Compagnie de Jésus (Jésuites)

Maison Régulière Pengpu (An.) 安徽蚌埠天主堂

Personnel : RR.PP. Antoine Tissoni 狄 *Supérieur*Pierre Cerrutti 周 *i. à Wuhu*Ange Chiotti 吉 *i.* „Ferdinand Bortone 包 *i. à Péking*Hector Mauri 馬 *i.* „Scol. Serge Cerrutti 柴 *i. à Zikawei*Marius Francesconi 方 *i.* „Marius Tranquilli 郎 *i.* „Joseph Saggioro 薩 *i.* „Jacques Priuli 蒲 *i. à Sienbsien*Pierre Hiu 許 *s.* „Noël Sobrero 索 *i. à Péking*Donatus Scattaglia 賈 *i.* „

FF. Co. Eugène Cerutti 周, Joseph Lodi 羅 et Alexandre Mora 毛

2. Ursulines du Sacré-Coeur de Jésus (Parme.) 1926

Ecole "Stella del Mattino" Pengpu (An.) 安徽蚌埠曉明女學校

Œuvres : Formation des Présentandines. Education des jeunes filles : pensionnat-externat. Dispensaires. Ouvroirs.*Personnel* : Rdes Mères Marie-Vincent Ferrari *Supérieure*Françoise-Xavier Casarini *Assistante*

Religieuses : 14 étrangères et 2 indigènes.

3. Vierges de la Présentation (Indigènes)

Œuvres : Dispensaires. Catéchuménats.*Personnel* : Soeurs agrégées : 37.

IV. STATISTIQUES. EXERCICE 1938-1939

Population :

| | |
|---|-----------|
| Nombre approximatif des habitants | 9.500.000 |
| „ des catholiques | 50.275 |
| „ des catéchumènes | 17.714 |

Divisions Ecclésiastiques :

| | |
|--|-----|
| Districts, Doyennés ou Foranies | 4 |
| Stations principales où résident des missionnaires | 18 |
| „ secondaires et chrétientés annuellement visitées | 198 |

Loca sacra :

| | |
|---|-----|
| Eglises proprement dites (contenant au moins 400 personnes) | 6 |
| Chapelles et Oratoires..... | 130 |

Personnel :

| | |
|--|----|
| Missionnaires étrangers S. J..... | 29 |
| Prêtres indigènes (dont 1 S. J.) | 2 |
| Religieux laïcs étrangers | 3 |
| Religieuses (dont 39 indigènes)..... | 53 |

Séminaires :

| | | |
|---------------------------|-----------------|----|
| Grand séminariste | 1 | |
| Petits séminaristes | 14 | |
| Probatorium | 1. Elèves | 18 |

Ecoles :

| | | |
|--------------------------------|-----------------------------|-------|
| Secondaires et supérieures.... | 2. Etudiants (dont 7 cath.) | 27 |
| | Etudiantes („ 21 „) | 42 |
| Primaires supérieures | 5. Garçons („ 23 „) | 59 |
| | Filles („ 11 „) | 41 |
| Primaires inférieures | 20. Garçons („ 233 „) | 658 |
| | Filles („ 125 „) | 577 |
| De doctrine et rudiments..... | 36. Garçons („ 1.464 „) | 1.874 |
| | Filles („ 960 „) | 1.328 |

Institutions et Œuvres :

| | | |
|--------------------------------------|----------------------------------|--------|
| Catéchuménats | 30. Auditeurs et auditrices..... | 2.692 |
| Orphelinat | 1. Orphelins (dont 16 garçons) | 28 |
| Hospice de vieillards..... | 1. Hospitalisés | 20 |
| Dispensaires | 25. Consultations | 95.494 |
| Visites des malades à domicile | | 974 |

Fruits spirituels :

| | |
|--|---------|
| Baptêmes d'adultes catéchumènes | 1.132 |
| „ „ in articulo mortis | 86 |
| „ d'enfants de chrétiens | 1.449 |
| „ „ de la Ste Enfance | 16 |
| „ „ de païens in periculo mortis | 2.011 |
| Conversions d'apostats | 2 |
| Confirmations | 688 |
| Confessions de précepte (annuelles) | 11.879 |
| „ de dévotion | 61.787 |
| Communions de précepte (pascales) | 11.877 |
| „ de dévotion | 243.510 |
| Extrêmes-Onctions | 167 |
| Mariages (dont 204 in cultus disparitate)..... | 379 |

PREFECTURE APOSTOLIQUE DE TUNKI

Détachée du V. A. de Wuhu le 22 février 1937.

(Congrégation du Coeur de Marie C.M.F.)

Etendue : 6 sous-préfectures : Kimen 祁門, Sïhsien 歙縣, Chiki 績溪, Wuyüan 婺源, Ihsien 黟縣, Siuning 休寧.

Population : 2.500.000—**Catholiques** : 1.867.

I. PERSONNEL

Préfet Apostolique : Mgr **José Fogued** 扶直義 C.M.F., né à Ojos Negros (Teruel, Espagne) le 27 septembre 1885, entré dans la Congrégation des Missionnaires Fils du Coeur Immaculé de Marie le 16 juillet 1903, ordonné prêtre le 23 juin 1912 à Alagon (diocèse de Saragosse), arriva en Chine le 25 octobre 1929. Il fut recteur, administrateur et professeur du séminaire de Kaifeng; nommé supérieur du district de Hweichowfu dans le Vicariat de Wuhu, il arriva à son nouveau poste le 4 mai 1933; vicaire délégué pour toute la région de Hweichowfu en 1934, il fut nommé Préfet Apostolique de Tunki par décret du 24 avril 1937.

Résidence Centrale : Tunki 屯溪

| | |
|------------|---|
| TUNKI 屯溪 | RR.PP. Salvador Alfajeme 賴 <i>e. Rect. Sem.</i> Lorenzo Gandol 安 <i>e.</i> |
| | FF. Co. Pablo Bolinaga 薄 <i>e.</i> José Torres 杜 <i>e.</i> |
| WUYUAN 婺源 | RR.PP. Martin Alonso 龍 <i>e.</i> Eugenio Perez 柏 <i>e.</i> |
| SIHSIEN 歙縣 | José M. Mallorqui 馬 <i>e.</i> |
| KIMEN 祁門 | Juan Casado 蓋 <i>e.</i> |
| SIUNING 休寧 | Eugenio de Undurraga 翁 <i>e.</i> |
| IHSIEN 黟縣 | Agustin Rebollar 任 <i>e.</i> |
| CHIKI 績溪 | Alejandro Rad 饒 <i>e.</i> |

II. STATISTIQUES. EXERCICE 1938-1939

Population :

| | |
|---|-----------|
| Nombre approximatif des habitants | 2.500.000 |
| „ des catholiques | 1.867 |
| „ des catéchumènes | 1.275 |

Divisions Ecclésiastiques :

| | |
|--|----|
| Stations principales où résident des missionnaires | 7 |
| „ secondaires et chrétientés annuellement visitées..... | 20 |

Loca sacra :

| | |
|---|----|
| Eglises proprement dites (contenant au moins 400 personnes) | 7 |
| Chapelles et Oratoires | 17 |

Personnel :

| | |
|--|----|
| Missionnaires étrangers C.M.F. | 10 |
| Religieux laïcs C.M.F. (dont 1 indigène) | 3 |

Séminaires :

| | | |
|-----------------------|-----------------------|---|
| Petit séminaire | 1. Séminaristes | 7 |
|-----------------------|-----------------------|---|

Ecoles :

| | | |
|------------------------------|-------------------------------|-----|
| De catéchistes | 2. Etudiants | 11 |
| De doctrine et rudiments ... | 7. Garçons (dont 27 cath.)... | 107 |
| | Filles („ 6 „)... | 15 |

Institutions et Œuvres :

| | | |
|---------------------|----------------------------------|--------|
| Catéchuménats | 31. Auditeurs et auditrices..... | 309 |
| Orphelinat | 1. Orphelins | 4 |
| Dispensaire | 1. Consultations | 26.113 |

Fruits spirituels :

| | |
|---|--------|
| Baptêmes d'adultes catéchumènes | 55 |
| „ „ in articulo mortis | 10 |
| „ d'enfants de chrétiens | 99 |
| „ „ de païens in periculo mortis | 149 |
| Confessions de précepte (annuelles) | 604 |
| „ de dévotion | 6.947 |
| Communions de précepte (pascales) | 604 |
| „ de dévotion | 12.711 |
| Extrêmes-Onctions | 16 |
| Mariages (dont 21 in cultus disparitate)..... | 24 |

VICARIAT APOSTOLIQUE DE WUHU

Détaché du V. A. de Nanking le 8 août 1921.

(Jésuites Espagnols de la Province de Castille S.J.)

Etendue : 18 sous-préfectures : Chaohsien 巢縣, Hanshan 含山, Hohsien 和縣, Wuwei 無爲, Kwangteh 廣德, Langki 郎溪, Kinghsien 涇縣, Ningkwo 寧國, Süancheng 宣城, Tsingteh 旌德, Shihtai 石埭, Taiping 太平, Tsingyang 青陽, Tungling 銅陵, Fanchang 繁昌, Nanling 南陵, Tangtu 當塗, Wuhu 蕪湖.

Population : 5.000.000—**Catholiques :** 39.455.

I. HIERARCHIE

1. *Vicariat Apostolique du Anhwei. 1921-1930.*

Vincent Huarte 胡, S.J. 1922-1930.

2. *Vicariat Apostolique de Wuhu. 1930.*

Vincent Huarte 胡, S.J. 1930-1935.

II. PERSONNEL

Vicaire Apostolique : S. E. Mgr Zénon Aramburu 蒲盧, S. J., né à Villareal (Guipuzcoa, Espagne) le 9 juillet 1879, entré dans la Société de Jésus à Loyola en 1897, ordonné prêtre en 1912, arrivé en Chine en 1919, fut vicaire forain pendant 6 ans à Kweichih, puis vicaire délégué et supérieur régulier en 1928. Encore supérieur il administrait le vicariat depuis la mort de Mgr Huarte lorsqu'il fut nommé Evêque titulaire d'Eressus et Vicaire Apostolique le 7 juillet 1936. Il a été sacré le 11 octobre 1936 à Wuhu par Mgr Melendro.

Résidence Episcopale : Wuhu 蕪湖

Vicaire Délégué et Sup. Rég. : R.P. Primitivus Sancet 盛 S.J.

1. District de Wuhu 蕪湖

WUHU 蕪湖

Maison Centrale

RR.PP. Pr. Sancet 盛 S. J. *Vic. Dél. Recteur*

Hilar. Munarriz 牧 *Instr.*

Ascens. Uranga 武 *Ministre*

Martin Imatz 奚 *Vic. For.* 4.017

Victor Elizondo 李

Veremund Videgain 蔣

Pères de la 3e Probation

Jan. Aguinagalde 紀

Francisc. Echeberria 解

Angelus Hidalgo 許

Joannes Lazpita 畢

Aloisius Li 李 s.

Joannes Takacs 吉 *bo.*

Paulus Tcheng 程 s.

FF.Co. M. Aguinagalde 紀

Blas. Buruaga 羅

Prud. Garin 林

Joseph I 易 s.

FF.Co. Joseph Iburguren 巴

Matthias Ibarondo 易

Jacobus Otaegui 何

Joseph-M. Sierra 謝

| | | |
|--|---|-------|
| <i>Taiku Matow</i> 太古碼頭 | R.P. Joseph Barreiro 巴 | |
| | Fr.Co. Paulus Ye 葉 | |
| <i>Coll. St. Louis de Gonzague</i> 內思工業職學校 | RR.PP. Aloysius Echaniz 查 <i>Recteur</i> | |
| | Josephus Arregui 韓 <i>Préfet</i> | |
| | Anton. Oregui 岳 | |
| | Justus Perez 柏 <i>Procureur</i> | |
| FF.Co. Henri Abad 鄧 | FF.Co. H. Elustondo 盧 | |
| Florent Arana 雅 | Joseph Gandiaga 安 | |
| Sebast. Echebarria 艾 | Michael Goenaga 般 | |
| <i>Statio ad Petang</i> 北壇 | RR.PP. Ferdinandus Gurrea 顧 | 386 |
| TANGTU 當塗 | Dominicus Villabona 米 | 2.781 |
| FANCHANG 繁昌 | Eduardus Larrea 邢 | 2.468 |
| NANLING 南陵 | Joseph M. Rodriguez 羅 | 1.067 |
| 2. District de Süancheng 宣城 | | |
| SUANCHENG 宣城 | RR.PP. Emm. Bereciartua 夏 <i>Dir. Vic. For.</i> | |
| <i>Petit Séminaire</i> | Franciscus Bolumburu 鮑 | 2.315 |
| | Josephus-M. Echaniz 查 | |
| | Scol. Beniam. Mendiburu 瞿 | |
| | Josephus Tchang 張 <i>s.</i> | |
| | FF.Co. Aloisius M. Echave 艾 | |
| | Franciscus Mendiburu 翟 | |
| HOLIKI 河瀝溪 | RR.PP. Josephus Zamora 張 | 1.360 |
| KINGHSIEN 涇縣 | Ricardus Ponsol 龐 | 2.090 |
| SUITUNG 水東 | N... <i>Dir. Scol.</i> | 2.010 |
| <i>Probatorium</i> | Raymundus Argarate 甘 | |
| | Ignatius Arrizabalaga 李 | |
| TSINGTEH 旌德 | Matthaeus Tcheng 程 <i>s.</i> | 836 |
| WANGCHIH 灣沚 | C. Perez de Larraya 賴 | 1.099 |
| 3. District de Kwangteh 廣德 | | |
| KWANGTEH 廣德 | RR.PP. J. Eguizabal 沙 <i>Vic. For.</i> | 1.264 |
| LANGKI 郎溪 | Faustinus Fernandez 費 | 1.596 |
| PIKIAKIAO 畢家橋 | Æmilius Lopez 駱 | 1.871 |
| YUEWANKIA 月灣街 | Joannes Alvarez Arcaya 安 | 1.762 |
| 4. District de Chaohsien 巢縣 | | |
| CHAOHSIEN 巢縣 | RR.PP. Raphael Ruiz 候 <i>Vic. For.</i> | 1.655 |
| HOHSIEN 和縣 | Matthias Kang 康 <i>s.</i> | 929 |
| HANSHAN 含山 | Æmilius Bolumburu 鮑 | 482 |
| YUNSAO 運漕 | Avellinus Echarri 葉 | 1.530 |
| 5. District de Tsingyang 青陽 | | |
| TSINGYANG 青陽 | RR.PP. Felicianus Vicinay 裴 <i>Vic. For.</i> | 3.175 |
| SHIHAI 石埭 | Carmelus Elorduy 杜 | 1.940 |
| SHUNAN 順安 | Gregorius Calavia 賈 | 1.477 |
| TATUNG 大通 | Narcissus Irala 易 | 335 |

III. COMMUNAUTES RELIGIEUSES

1. Institut des Mission. Mercédaires de Berriz (Es.)

Catholic Mission Wuhu (An.) 安徽蕪湖聖母院

Œuvres : Formation des Présentandines : Noviciat. Ecole Apostolique.
Collège. Ecole gratuite. Ouvroir.*Personnel* : Rdes Mères **Mercédès Isasi** 沙 *Supérieure*
Teresa Elorduy 杜 *Assistante*
Religieuses étrangères : 14.

2. Vierges de la Présentation (Indigènes)

Œuvres : Dispensaires. Catéchuménats.*Personnel* : Soeurs agrégées : 34. Novices : 8.

IV. STATISTIQUES. EXERCICE 1938-1939

Population :

| | |
|---|-----------|
| Nombre approximatif des habitants | 5.000.000 |
| „ des catholiques | 39.455 |
| „ des catéchumènes | 24.154 |

Divisions Ecclésiastiques :

| | |
|--|-----|
| Districts, Doyennés ou Foranies | 5 |
| Stations principales où résident des missionnaires | 24 |
| „ secondaires et chrétientés annuellement visitées..... | 211 |

Loca sacra :

| | |
|---|-----|
| Eglises proprement dites (contenant au moins 400 personnes) | 25 |
| Chapelles et Oratoires..... | 217 |

Personnel :

| | |
|--|----|
| Missionnaires étrangers S. J. | 49 |
| Prêtres indigènes (dont 2 S.J.) | 3 |
| Religieux laïcs (dont 2 indigènes) | 20 |
| Religieuses (dont 34 indigènes) | 48 |

Séminaires :

| | | |
|-----------------------|-----------------------|----|
| Petit séminaire | 1. Séminaristes | 47 |
| Probatorium | 1. Elèves | 17 |

Ecoles :

| | | |
|-------------------------------|-------------------------------|-------|
| Primaire supérieure..... | 1. Garçons (dont 11 cath.)... | 30 |
| Primaires inférieures..... | 29. Garçons („ 480 „)... | 1.790 |
| | Filles („ 272 „)... | 687 |
| De doctrine et rudiments..... | 38. Garçons catholiques | 996 |
| | Filles „ | 612 |

Institutions et Œuvres :

| | | | |
|------------------------------|-----|------------------------------|---------|
| Catéchuménats | 48. | Auditeurs et auditrices..... | 3.401 |
| Orphelinats de garçons | 5. | Orphelins | 553 |
| „ de filles | 5. | Orphelines | 437 |
| Atelier | 1. | Apprentis | 9 |
| Ouvroir | 1. | Ouvrières | 23 |
| Dispensaires | 48. | Consultations | 182.560 |
| Visites à domicile | 48. | Visites aux prisons..... | 281 |

Fruits spirituels :

| | |
|---|---------|
| Baptêmes d'adultes catéchuménés | 1.061 |
| „ „ in articulo mortis | 52 |
| „ d'enfants de chrétiens | 822 |
| „ „ de païens in periculo mortis | 143 |
| Confirmations | 448 |
| Confessions de précepte (annuelles) | 7.681 |
| „ de dévotion | 96.547 |
| Communions de précepte (pascales)..... | 7.681 |
| „ de dévotion | 219.832 |
| Extrêmes-Onctions | 168 |
| Mariages | 178 |

Xe REGION

HONAN (Ho.)

河 南

1. V. A. de **Chengchow** 鄭州
2. P. A. de **Chumatien** 駐馬店
3. V. A. de **Kaifengfu** 開封府
4. V. A. de **Kweiteh** 歸德 (Shangkiu 商邱)
5. V. A. de **Loyang** 洛陽
6. V. A. de **Nanyang** 南陽
7. P. A. de **Sinsiang** 新鄉
8. V. A. de **Sinyangchow** 信陽州
9. V. A. de **Weihweifu** 衛輝府 (Chih sien 汲縣)

Nota. Pour les adresses de Missions, ajoutez aux indications de lieux le titre de "MISSION CATHOLIQUE" 天主堂 ainsi que le nom de la PROVINCE. Vous trouverez le nom de la Province en haut à chaque page impaire. Employer autant que possible les caractères chinois.

VICARIAT APOSTOLIQUE DE CHENGCHOW

Détaché du V. A. du Honan Méridional le 22 Janvier 1906.

(Société St François-Xavier de Parme S.X.)

Etendue : 16 sous-préfectures : Chenghsien 鄭縣, Sincheng 新鄭, Mihsien 密縣, Kwangwu 廣武, Yungyang 滎陽, Szeshui 汜水, Hsuchang 許昌, Yencheng 鄆城, Yühsien 禹縣, Linying 臨穎, Hiangcheng 襄城. Kiahsien 郟縣, Paofong 寶豐, Lushan 魯山, Linju 臨汝, Changko 長葛.

Population : 3.800.000.—**Catholiques :** 21.595.

I. HIERARCHIE

1. *Préfecture A. du Honan Occidental. 1906-1911.*

Louis Calza 賈, S.X. 1906-1911.

2. *Vicariat A. du Honan Occidental. 1911-1924.*

Louis Calza 賈, S.X. 1911-1924.

3. *Vicariat Apostolique de Chengchow. 1924.*

II. PERSONNEL

Vicaire Apostolique : S. E. Mgr **Louis Calza 賈師誼** S.X., né le 26 juillet 1879 à Roccaprebalza (Parme), fit les voeux dans la Société des Missions Etrangères de Parme le 3 décembre 1901, fut ordonné prêtre le 24 mai 1902 et partit pour le Honan le 18 janvier 1904. Il fut nommé Préfet Apostolique le 21 juin 1906, puis Evêque titulaire de Termessus et Vicaire Apostolique du Honan Occidental le 18 septembre 1911. Il a été sacré à Parme par Mgr Conforti le 21 avril 1912.

Résidence Episcopale : Chenghsien 鄭縣

Provinciaire et Sup. Rég. : R.P. **Pietro Garbero 闕**

Procure des Lazaristes : Shanghai.

1. District de Chengchow 鄭州

| | | |
|-----------------|--|-------|
| CHENGHSIEN 鄭縣 | RR.PP. Giovanni Tonetto 陶 <i>Dir. Distr.</i> | |
| | Matthaeus Wang 王 <i>s.</i> | 1.061 |
| | Fr.Co. Giuseppe Zanini 蔡 | |
| Hôpital 醫院 | RR.PP. Mario Frassinetti 樊 | |
| Tsing yunli 青雲里 | Pietro Garbero 闕 <i>Provinciaire</i> | 725 |
| Chouyuenkie 書院街 | Petrus Tchang 張 <i>s.</i> | 431 |
| SINCHENG 新鄭 | Antonio Pozzato 濮 | 614 |
| MIHSIEN 密縣 | Gisberto Cocconcelli 孔 | 385 |
| JUNGYANG 滎陽 | Andreas Tcheng 程 <i>s.</i> | 875 |
| KWANGWU 廣武 (鄭縣) | Joseph Tan 談 <i>s.</i> | 1.627 |
| SZESHUI 汜水 | Paulus Dom. Li 李 <i>s.</i> | 1.448 |

2. District de Hsuchang 許昌

| | | |
|-------------|---|-------|
| HSUCHANG 許昌 | RR.PP. Gian Enr. Frassinetti 樊 <i>Dir. Distr.</i> | |
| | Prospero Incerti 殷 | 2.223 |
| YÜHSIEN 禹縣 | Joannes Li 李 <i>s.</i> | 827 |
| YENCHENG 鄆城 | Emilio Frattin 法 | 1.176 |
| | Ermanno Zulian 蘇 | |
| LINYING 臨穎 | Jean-Bte Song 宋 <i>s.</i> | 402 |

3. District de Hiangcheng 襄城

| | |
|-------------------|---|
| HIANGCHENG 襄城 | RR.PP. Mario Ghezzi 吉 <i>Dir. Distr.</i> Raimondo Bergamin 2.422 |
| | Fr. Co. Giovanni Gemma 冉 |
| YINGKIAO 穎橋 | RR.PP. Elio Prina 博 |
| KIAHSIEN 郟縣 | Thomas Tchang 張 <i>s.</i> 1.314 Julius Min 閔 <i>s.</i> |
| PAICHWANG 白莊 (郟縣) | Joseph Suen 孫 <i>s.</i> 806 |
| TSAOCHEN 曹鎮 (葉縣西) | Giuseppe Fusato 富 847 |
| LUSHAN 魯山 | Aurelio Basso 巴 1.636 Giovanni Cailotto 甘 |

4. District de Juchow 汝州

| | |
|----------------------------|---|
| LINJU (<i>Juchow</i>) 臨汝 | RR.PP. Alessandro Chiarel 姜 <i>Dir. Distr.</i> Giovanni Botton 貝 2.109 Romano Danieli 談 |
|----------------------------|---|

III. COMMUNAUTES RELIGIEUSES

1. Société St François Xavier de Parme (S. X.)

- A.—Maison Régionale Chenghsien (Ho.) 河南鄭縣天主堂
Œuvres : Formation des nouveaux missionnaires pour les vicariats de Chengchow et de Loyang. Retraite et vacances.
Personnel : RR.PP. Eugenio Morazzoni 孟 *Supérieur Rég. pour la Chine*
 Vincent Capra 高 *Procureur de la Congrégation*
 Fr. Co. Amedeo Sansoni 尚
 Néo-Missionnaires : 2 Frères.
- B.—Petit Séminaire Chenghsien (Ho.) 河南鄭縣天主堂小修院
Personnel : RR.PP. Amadio Calligaro 葛 *S.X. Recteur*
 Siméon Tsoei 崔 *s.*

2. Filles de la Charité Canossiennes

- A.—Maison Centrale. (1921) Chenghsien (Ho.) 河南鄭縣天主堂
Œuvres : Noviciat. Ecoles. Ste Enfance. Hospice de vieillards.
Personnel : Rde Mère Margherita Torri 馬 *Supérieure Régionale*
 Religieuses : 8 Mères et 4 Soeurs.
- B.—St Coeur de Marie (1930) Chenghsien (Ho.) 河南鄭縣青雲里
Œuvres : Jardin d'enfance. Ecoles : enseignement de l'anglais.
- C.—Hôp. Catholique Chenghsien (Ho.) 河南鄭縣天主堂醫院
Personnel : Rde Mère Agnese Tettamanti 德 *Supérieure*. Religieuses : 7.
- D.—Hospice St Louis Chenghsien (Ho.) 河南鄭縣書院街養老院
Œuvres : Dispensaire. Visites à domicile. Ecole.

3. Filles de Saint Joseph (Indigènes) 若瑟院

- Œuvres* : Catéchuménats. Enseignement primaire.
Personnel : Soeur Lucie Ho 郝 *Supérieure*
 Soeurs : 68. Novices : 20. Postulantes : 28.

III. STATISTIQUES. EXERCICE 1938-1939

Population :

| | |
|---|-----------|
| Nombre approximatif des habitants | 3.800.000 |
| „ des catholiques | 21.595 |
| „ des catéchumènes | 3.120 |

Divisions Ecclésiastiques :

| | |
|---|-----|
| Districts, Doyennés ou Foranies..... | 4 |
| Stations principales où résident des missionnaires..... | 15 |
| „ secondaires et chrétientés annuellement visitées... | 132 |

Loca sacra :

| | |
|---|----|
| Eglises proprement dites (contenant au moins 400 personnes) | 15 |
| Chapelles et Oratoires..... | 99 |

Personnel :

| | |
|---------------------------------------|----|
| Missionnaires étrangers S. X. | 19 |
| Prêtres indigènes séculiers | 11 |
| Religieux laïcs étrangers S. X..... | 2 |
| Religieuses (dont 77 indigènes) | 93 |

Séminaires :

| | |
|---|----|
| Grands séminaristes au séminaire régional de Kaifeng..... | 2 |
| Petit séminaire 1. Séminaristes | 32 |

Ecoles :

| | | |
|-------------------------------|------------------|-----|
| Primaires | 6. Garçons..... | 227 |
| | Filles..... | 389 |
| De doctrine et rudiments..... | 12. Garçons..... | 102 |
| | Filles..... | 63 |

Institutions et Œuvres :

| | | |
|--|--|--------|
| Orphelinats | 2. Orphelins (dont 40 garçons)... | 85 |
| Hôpital | 1. Malades admis | 954 |
| Hospices de vieillards..... | 2. Hospitalisés | 24 |
| Dispensaires | 6. Consultations | 59.891 |
| Visites à domicile et dans les hospices publics..... | | 46.407 |
| Soldats soignés..... | 20.334. Visites dans les prisons | 600 |

Fruits spirituels :

| | |
|--|---------|
| Baptêmes d'adultes catéchumènes | 908 |
| „ „ in articulo mortis | 314 |
| „ d'enfants de chrétiens | 703 |
| „ „ de païens in periculo mortis | 1.325 |
| Confirmations..... | 1.007 |
| Confessions de précepte (annuelles) | 10.641 |
| „ de dévotion | 102.555 |
| Communions de précepte (pascales) | 9.768 |
| „ de dévotion | 207.219 |
| Extrêmes-Onctions | 208 |
| Mariages (dont 72 in cultus disparitate) | 128 |

PREFECTURE APOSTOLIQUE DE CHUMATIEN

Détachée du V. A. de Nanyang et de la P. A. de Sinyangchow le 2 mars 1933.

(Clergé séculier indigène)

Etendue : 7 sous-préfectures : Tungpeh 桐栢, Miyang 泌陽, Yehsien 葉縣, Wuyang 舞陽, Siping 西平, Suiping 遂平, Kioshan 確山.

Population : 1.300.000.—**Catholiques :** 14.098.

I. HIERARCHIE

Pierre Wang 王, 1933-1938.

II. PERSONNEL

Préfet Apostolique : Mgr **Joseph Yuan** 袁克治, né le 18 février 1896 à Chengchwang, Tangho, dans le Vicariat de Nanyang, fit ses études secondaires au petit séminaire de Nanyang et ses études philosophiques et théologiques au Collège de la Propagande à Rome, où il fut ordonné prêtre le 24 décembre 1919. De retour en Chine, il fut d'abord professeur de latin au séminaire, puis missionnaire dans les districts de Miyang, Fancheng et Wuyang. Proprésident de la nouvelle préfecture de Chumatien en 1933, puis Administrateur à la mort de Mgr Wang, il a été nommé Préfet Apostolique le 30 juin 1939.

Résidence Centrale : Chumatien 駐馬店大院

Procure Pont. Instituto per le Missioni Estere di Milano: **Hankow.**

CHUMATIEN 駐馬店大院 RR.PP. **Jacques Tcheng** 程元定 *Proc.*

Joseph Pei 裴文俊 *Rect. Sém.*

Joseph Tsin 靳指南

Joseph Kuo 郭占元

CHUMATIEN 駐馬店車站

Jacques Tchang 張稚各

HANGCHWANG 韓莊 (駐馬店)

Vincent Toan 段懋德

Balt. Tchang 常心平

SIPING 西平

Joseph Liu 劉舜琴

WUYANG 舞陽

Joseph Tchang 張懷信

PEICHWANGCHAI 栢莊寨

Joseph Tchang 張金堂

MIYANG 泌陽

Jacques Kuo 郭懷德

SIANHOKWAN 象河關 (泌陽)

François Toan 段俊德

YANGCHAI 羊册 (泌陽)

Joseph Kuo 郭天錫

TUNGPEH 桐栢

Titus Tien 田樹聲

III. COMMUNAUTE RELIGIEUSE

Soeurs Servantes du Saint-Esprit

Chumatien (Ho.) 河南駐馬店天主堂小醫院

Œuvres : Ecole Primaire. Ste Enfance. Dispensaires.

Personnel : Rdes Soeurs **Rainberta** *Supérieure*

Adela *Assistante*

Religieuses étrangères : 2.

IV. STATISTIQUES. EXERCICE 1938-1939

Population :

| | |
|---|-----------|
| Nombre approximatif des habitants | 1.300.000 |
| „ des catholiques | 14.098 |
| „ des catéchumènes | 9.106 |

Divisions Ecclésiastiques :

| | |
|--|----|
| Stations principales où résident des missionnaires | 9 |
| „ secondaires et chrétientés annuellement visitées..... | 43 |

Loca sacra :

| | |
|---|---|
| Eglises proprement dites (contenant au moins 400 personnes) | 3 |
| Chapelles et Oratoires..... | 4 |

Personnel :

| | |
|-----------------------------------|----|
| Prêtres indigènes séculiers | 16 |
| Religieuses étrangères | 4 |

Séminaires :

| | |
|---|----|
| Grands séminaristes à Kaifeng | 2 |
| Petit séminaire 1. Séminaristes | 27 |

Ecoles :

| | | |
|--------------------------------|---------------------------------|----|
| Primaires inférieures | 5. Garçons (dont 70 cath.)..... | 70 |
| | Filles („ 30 „)..... | 30 |
| De doctrine et rudiments | 2. Garçons catholiques | 20 |
| | Filles „ | 25 |

Institutions et Œuvres :

| | | |
|------------------------------------|-----------------------------------|--------|
| Catéchuménats | 15. Auditeurs et auditrices | 843 |
| Orphelinats | 3. Orphelins (dont 19 garçons) | 83 |
| Ateliers | 3. Apprentis..... | 8 |
| Hôpital..... | 1. Malades admis | 9.359 |
| Hospices de vieillards..... | 2. Hospitalisés | 15 |
| Dispensaires | 1. Consultations | 28.545 |
| Visite des malades à domicile..... | | 846 |

Fruits spirituels :

| | |
|--|--------|
| Baptêmes d'adultes catéchumènes | 459 |
| „ „ in articulo mortis..... | 85 |
| „ d'enfants de chrétiens..... | 264 |
| „ „ de païens in periculo mortis | 194 |
| Confirmations..... | 101 |
| Confessions de précepte (annuelles) | 5.334 |
| „ de dévotion..... | 30.452 |
| Communions de précepte (pascales) | 5.289 |
| „ de dévotion. | 77.995 |
| Extrêmes-Onctions | 152 |
| Mariages (dont 19 in cultus disparitate) | 51 |

VICARIAT APOSTOLIQUE DE KAIFENGFU

Détaché du V. A. Honan Méridional le 21 septembre 1916.

(Missions Etrangères de Milan P.I.M.E.)

Etendue : 17 sous-préfectures : Kaifeng 開封, Chungmow 中牟, Yushih 尉氏, Weichwan 洧川, Fukow 扶溝, Sihwa 西華, Shangshui 商水, Hwaiyang 淮陽, Taikang 太康, Kih sien 杞縣, Tungsu 通許, Chengliu 陳留, Lanfeng 蘭封, Minchüan 民權, Kaocheng 考城, Suihsien 睢縣, Luyi 鹿邑.

Population : 4.500.000.—**Catholiques :** 15.041.

I. HIERARCHIE

1. *Vicariat A. du Honan Oriental. 1916-1924.*
Noé-Joseph Tacconi 譚, P.I.M.E. 1916-1924.
2. *Vicariat Apostolique de Kaifengfu 1924.*

II. PERSONNEL

Vicaire Apostolique : S. E. Mgr **Noé-Joseph Tacconi** 譚維新, P.I.M.E., né à Pavia (Milan) le 23 février 1873, entré au séminaire des M.E. de Milan le 6 octobre 1890, fut ordonné prêtre le 4 août 1895 et arriva en Chine le 27 septembre 1895. Procureur du vicariat à Hankow, provicaire, il fut nommé Vicaire Apostolique du Honan Méridional et Evêque titulaire d'Aradus les 16 et 18 septembre 1911, et sacré à Péking le 30 novembre suivant par Mgr Jarlin. Il a été nommé premier Vicaire Apostolique du Honan Oriental par décret du 20 novembre 1916.

Résidence Episcopale : Kaifeng 開封

Provinciaire : R.P. **Luigi Nogara** 羅

Vicaire Délégué : R.P. **Giovanni Brambilla** 彭

Procure des Missions de Milan : Hankow

| | |
|----------------------------|--|
| KAIFENG 開封 | RR.PP. Michele Benamati 柏 <i>Curé</i> |
| | Marco Tchen 陳 |
| <i>Petit Séminaire</i> 小修院 | Amelio Crotti 高 <i>Recteur</i> |
| | Simon Liou 劉 |
| | Pio Liou 劉 |
| | Fr.Co. Francesco Quartieri 郭 |
| CHENLIU 陳留 | RR.PP. Giuseppe Tien 田 |
| KIHSIEN 杞縣 | Luigi Chessa 艾 |
| | Ernesto Casagrande 何 |
| | Vincenzo Liou 劉 |
| SUIHSIEN 睢縣 | Battista Bonacossa 蒲 |
| HWAIYANG 淮陽 | Gaetano Filippin 費 |
| LUYI 鹿邑 | Mario Zanardi 趙 |
| | Angelo Casali 宮 |
| FENGKIAO 馮橋 (鹿邑) | Arcangelo Ferro 樊 |
| TINGTSUNTSI 丁村集 | Edoardo Piccinini 雍 |
| FUKOW 扶溝 | Mario Galbiati 江 |
| SIAOYAACHEN 逍遙鎮 | Dionigi Busnelli 豐 |

| | |
|-------------------|--|
| CHOWKIAKOW 周家口 | RR.PP. Giovanni Vitali 文. Carlo Osnaghi 吳 |
| TUNGCHANG 東漳 | Bruno Zanella 蔡 |
| LANFENG 蘭封 | Stefano Ho 何 |
| YEHKIKANG 野雞崗(民權) | Pasquale Lanzano 藍 Thomas Liou 劉 |
| YUSHIH 尉氏 | Gaetano Pollio 陽 |
| TAIKANG 太康 | Angelo Vergani 萬 |

III. COMMUNAUTES RELIGIEUSES

1. Missions Etrangères de Milan (P.I.M.E.)

A.—Maison d'études chinoises pour Néo-Missionnaires
Kaifeng Nankwan (Ho.) 河南開封南關天主堂
Personnel: RR.PP. Ugo Sordo 宋 *Sup. Rég. pour la Chine*
Enrico Vigo 費 *Rector domus*

| | |
|------------------------|---------------------------|
| RR.PP. Antonio Russano | RR.PP. Valentino Corti |
| Rino Nogarotto | Gerolamo Lazzaroni |
| Pietro Piazzoli | Angelo Caeran |
| Carlo Suigo | Giovanni Marzorati |
| Pietro Marelli | Fr.Co. Giuseppe Mesolella |

B.—Séminaire Régional. Kaifeng (Ho.) 河南開封天主堂總修院
Personnel: RR.PP. Luigi Nogara 羅 *Recteur*

| | |
|------------------------|---------------------------|
| RR.PP. Antonio Ma 馬 | RR.PP. Antonio Cattaneo 張 |
| Alessandro Mari 馬 | Giacomo Bregola 裴 |
| Fr.Co. Ettore Casati 葛 | Grands séminaristes: 42. |

2. Bénédictins of St Procopius Abbey (Illinois)

Kaifeng (Ho.) 河南開封本篤會
RR.PP. Ildefonse Brandstetter 伊 *O.S.B. Supérieur*
Francis-X. Clougherty 高 *O.S.B.*
Oswald Baker 巴 *O.S.B.*
Gerard E. Mach *O.S.B.*
Richard E. Shonka *O.S.B.*
Fr.Co. Ildephonse W. Keptra *O.S.B.*

3. Srs of Providence of St Mary of the Woods (Indiana)

Kaifeng (Ho.) 河南開封主顧修女院
Œuvres: Ching Yi Girls Middle School. Orphelinat. Catéchuménat.
Noviciat des soeurs indigènes catéchistes.
Personnel: Rdes Soeurs Maria Gratia Luking *Supérieure*
Marie Patricia Shortall *Maîtresse des novices*
Religieuses étrangères: 12.

4. Srs Bénédictines of St Joseph Minnesota (1935)

Kaifeng (Ho.) 河南開封本篤修女會
Personnel: Rde Mère M-Francetta Vetter *Sup.* Religieuses étrangères: 5.

5. Suore di Maria SS. Consolatrice

Mission Catholique Kaifeng (Ho.) 河南開封天主堂

Œuvres : Kindergarten. Ecoles primaires. Dispensaires.*Personnel* : Religieuses étrangères : 7.**6. Société de Soeurs Catéchistes (Indigènes) 1930**

Sous la direction des Srs de la Divine Providence of St Mary of the Woods.

Œuvres : Enseignement. Œuvres de miséricorde. Catéchuménats.*Personnel* : Soeurs catéchistes : 54. Novices et postulantes : 22.

IV. STATISTIQUES. EXERCICE 1938-1939

Population :

| | |
|---|-----------|
| Nombre approximatif des habitants | 4.500.000 |
| „ des catholiques | 15.041 |
| „ des catéchumènes | 7.783 |

Divisions Ecclésiastiques :

| | |
|--|-----|
| Districts, Doyennés ou foranies | 4 |
| Stations principales où resident des missionnaires | 15 |
| „ secondaires et chrétiens annuellement visités | 158 |

Loca sacra :

| | |
|---|-----|
| Eglises proprement dites (contenant au moins 400 personnes) | 13 |
| Chapelles et Oratoires | 231 |

Personnel :

| | |
|--|----|
| Missionnaires étrangers (dont 27 P.I.M.E.) | 34 |
| Prêtres indigènes séculiers | 7 |
| Religieux laïques étrangers | 3 |
| Religieuses (dont 54 indigènes) | 81 |

Séminaires :

| | |
|---|----|
| Grand séminaire régional 1. Séminaristes du vicariat | 6 |
| Petit séminaire 1. „ | 30 |

Ecoles :

| | |
|---|-------|
| Secondaire et supérieure..... 1. Etudiantes | 80 |
| Primaires inférieures 29. Garçons | 2.099 |
| „ „ 22. Filles | 2.537 |

Institutions et Œuvres :

| | |
|--|--------|
| Catéchuménats Auditeurs et auditrices..... | 1.888 |
| Orphelinat 1. Orphelines..... | 140 |
| Dispensaires 10. Consultations..... | 60.900 |

Fruits spirituels :

| | |
|--|---------|
| Baptêmes d'adultes catéchumènes | 1.555 |
| „ „ in articulo mortis..... | 200 |
| „ d'enfants de chrétiens..... | 620 |
| „ „ de païens in periculo mortis..... | 275 |
| Confirmations | 248 |
| Confessions de précepte (annuelles) : 8.800 ; de dévotion ... | 53.875 |
| Communions de précepte (pascales) : 8.567 ; de dévotion ... | 140.292 |
| Ex-Onctions : 225. Mariages (dont 81 in cultus disparitate)... | 149 |

VICARIAT APOSTOLIQUE DE KWEITEH

Détaché du V. A. de Kaifeng le 19 juin 1928.

(Augustiniens Récollets Espagnols O.R.S.A.)

Etendue : 6 sous-préfectures : Shangkiu 商邱, Yucheng 虞城, Ningling 甯陵, Siayi 夏邑, Checheng 柘城, Yungcheng 永城.
Population : 2.000.000.—**Catholiques :** 7.899.

I. HIERARCHIE

1. *Préfecture Apostolique de Kweitehfu. 1928-1937.*

François-Xavier Ochoa 陳, O.R.S.A. 1929-1937.

2. *Vicariat Apostolique. 1937.*

II. PERSONNEL

Vicaire Apostolique : S. E. Mgr François-Xavier Ochoa 陳明理, O.R.S.A., né à Monteagudo, Navarre, diocèse de Tarazona (Espagne), le 31 janvier 1889, fit ses études littéraires à Monteagudo, ses études philosophiques à San Millan de la Cogolla et Marcilla, et ses études théologiques à Villanova, Pensylvania; ordonné prêtre à Philadelphie (Etats Unis), le 30 mai 1914, il arriva en Chine le 1 mars 1920, fut nommé Préfet Apostolique le 8 janvier 1929, puis Evêque titulaire de Chusira et Vicaire Apostolique le 18 mai 1937. Il a été sacré à Manille le 31 octobre 1937.

Résidence Episcopale : Shangkiu (*Kweiteh*) 商邱

Procure des Récollets : Shanghai 6 Rue Molière.

| | |
|--------------------------------|---|
| SHANGKIU (<i>Kweiteh</i>) 商邱 | RR.PP. Mariano Alegria 樂 <i>Sup. Rég.</i> Joaquin Pena 姚 <i>Rect. Sécr.</i> Pedro Colomo 郭 <i>Médecin</i> Joseph Shan 單 Fr.Co. Eusebio Martinez 孟 |
| CHUTSI 朱集 (商邱) | RR.PP. Mariano Gazpio 愛 <i>Rect. Eco. Catéch.</i> |
| NINGLING 甯陵 | Guillermo Ugarte 伍 |
| CHANGKUNG 張弓 | Francisco Lizarraga 李 |
| YUCHENG 虞城 | Venancio Martinez 史 |
| SIAYI 夏邑 | Julián Sáenz 胡 |
| HUKIAO 胡橋 (夏邑) | Arturo Quintanilla 貴 Francisco Sanz 桑 |
| PALICHWANG 八里莊 (夏邑) | Lorenzo Pena 白 |
| YUNGCHENG 永城 | Luis Arribas 雷 |
| SHIHLIULOW 史劉樓 (柘城) | José Martinez 馬 |

III. COMMUNAUTES RELIGIEUSES

1. Soeurs Augustiniennes Récollettes Missionnaires

Mission Catholique Shangkiu (Hon.) 河南商邱

Oeuvres : Orphelinat. Formation des Vierges Catéchistes Augustiniennes.

Personnel : Rde Mère Esperanza de la Cruz 艾 *Supérieure*. Religieuses : 5.

2. Catéchistes Augustiniennes du Christ-Roi.

Mission Catholique Shangkiu (Hon.) 河南商邱

Œuvres : Ecoles primaires. Catéchuménats. Œuvres de miséricorde.
Personnel : Religieuses : 12. Novices : 9.

IV. STATISTIQUES. EXERCICE 1938-1939

Population :

| | |
|---|-----------|
| Nombre approximatif des habitants | 2.000.000 |
| „ des catholiques | 7.899 |
| „ des catéchumènes | 4.895 |

Divisions Ecclésiastiques :

| | |
|--|-----|
| Stations principales où résident des missionnaires | 10 |
| „ secondaires et chrétientés annuellement visitées ... | 157 |

Loca sacra :

| | |
|---|---|
| Eglises proprement dites (contenant au moins 400 personnes) | 3 |
| Chapelles et Oratoires..... | 8 |

Personnel :

| | |
|---------------------------------------|----|
| Missionnaires étrangers O.R.S.A. | 13 |
| Prêtre indigène | 1 |
| Religieux laïc étranger | 1 |
| Religieuses (dont 12 indigènes) | 17 |

Séminaires :

| | |
|---|----|
| Grand séminariste..... | 1 |
| Petit séminaire 1. Séminaristes | 30 |

Ecoles :

| | | |
|--|----------------------------------|-----|
| De catéchistes 1. Etudiants | 25 | |
| Primaires | 2. Elèves (dont 207 filles)..... | 293 |
| De doctrine et rudiments ...99. „ („ 827 „)..... | 1.485 | |

Institutions et Œuvres :

| | | |
|--|------------------------|-------|
| Catéchuménats82. Auditeurs et auditrices..... | 624 | |
| Orphelinat | 1. Orphelines | 21 |
| Dispensaire | 1. Consultations | 6.815 |
| Visites à domicile301. Visites dans les prisons..... | 162 | |

Fruits spirituels :

| | |
|---|--------|
| Baptêmes d'adultes catéchumènes | 1.203 |
| „ „ in articulo mortis | 178 |
| „ d'enfants de chrétiens | 314 |
| „ „ de païens in periculo mortis | 211 |
| Confirmations | 214 |
| Confessions de précepte (annuelles)..... | 5.260 |
| „ de dévotion | 33.245 |
| Communions de précepte (pascales) | 4.721 |
| „ de dévotion | 53.720 |
| Extrêmes-Onctions..... | 86 |
| Mariages (dont 67 in cultus disparitate)..... | 95 |

VICARIAT APOSTOLIQUE DE LOYANG

Détaché du V. A. de Chengchow le 33 mai 1929.

(Société St François-Xavier de Parme S.X.)

Etendue : 16 sous-préfectures : Kunghsien 鞏縣, Yenshih 偃師, Tengfeng 登封, Loyang 洛陽, Mengtsing 孟津, Ychwan 伊川, Iyang 伊陽, Sunghsien 嵩縣, Yiyang 宜陽, Yungning 永甯, Loushih 盧氏, Sinan 新安, Mienchih 澗池, Shanhsien 陝縣, Lingpao 靈寶, Wensiang 閿鄉.

Population : 3.000.000.—**Catholiques :** 9.349.

I. HIERARCHIE

1. *Préfecture Apostolique de Loyang. 1929-1935.*

Assuérus-Théophane Bassi 巴, S.X. 1930-1935.

2. *Vicariat Apostolique de Loyang. 1935.*

II. PERSONNEL

Vicaire Apostolique : S. E. Mgr **Assuérus-Théophane Bassi** 巴友仁, S.X., né à Cesa (Arezzo) le 19 septembre 1887, fit ses études secondaires à S. Sepolcro, étudia la philosophie et la théologie à Plaisance et à Parme; il entra dans la Société des M.E. de Parme le 19 septembre 1905, y fut ordonné prêtre le 23 janvier 1910, arriva au Honan le 16 mai suivant, exerça le ministère dans plusieurs importantes stations, entre autres à Yencheng. Par décret du 9 janvier 1930 il a été nommé Préfet Apostolique de Loyang qu'il administrait déjà depuis deux ans. Il fut nommé Evêque titulaire de Tabae et premier Vicaire Apostolique de Loyang par décret du 28 janvier 1935, et sacré à Loyang par S. E. Mgr Zanin, Délégué Apostolique, le 28 avril 1935.

Résidence Episcopale : Loyang 洛陽

Provicairé et Sup. Rég. : R.P. **François Sinibaldi** 希 S.X.

Procure des Lazaristes : Shanghai.

1. District de Loyang 洛陽

| | |
|-----------------------|---|
| LOYANG 洛陽 | RR.PP. Franç. Sinibaldi 希 S.X. <i>Sup.</i> Nino Ferrari 費 S.X. <i>D. Distr.</i> |
| PANGTSUN 龐村 | Antonio Aliprandi 姚 S.X. Pietro Valenti 華 S.X. |
| <i>Séminaire</i> | Marco Ronsani 翁 S.X. <i>Recteur</i> FF.Co. Germano Valeriano 霍 S.X. Roberto Butti 蒲 S.X. |
| SUNGHSIEN 嵩縣 | RR.PP. Giovanni Stefani 時 S.X. |
| SHUIKOWMIAO 水溝廟 (韓城鎮) | Mario Frassinetti 樊 S.X. Romano Turci 杜 S.X. |

2. District de Shanhsien 陝縣

| | |
|--------------|---|
| SHANHSIEN 陝縣 | RR.PP. Lorenzo Fontana 馮 S.X. <i>D. Distr.</i> Pio Monchelato 穆 S.X. Franco Teodori S.X. |
|--------------|---|

| | |
|--------------------|--|
| <i>Dispensaire</i> | Fr.Co. Lio Stocco S.X. |
| MIENCHIH 澗池 | RR.PP. Giuseppe Giannini 任 S.X. Francesco Del Fabbro S.X. |

3. District de Yenshih 偃師

| | |
|-------------------|--|
| YENSHIH 偃師 | RR.PP. Inn. Ambrico 楊 S.X. D. <i>Distr.</i> Giuseppe Milani 梅 S.X. Rinaldo Dal Pozzo 戴 S.X. |
| WANGKOW 王溝(鞏縣夾青口) | Mario Lanciotti 梁 S.X. Albino Nicoluzzi 伊 S.X. |
| TENGFENG 登封 | Giovanni Zotti 饒 S.X. S. Santi Amantini 申 S.X. |

III. COMMUNAUTES RELIGIEUSES

1. Filles de la Charité Canossiennes

Loyang (Ho.) 河南洛陽天主堂

Œuvres : Ecoles, Hôpital, Ste Enfance.

Personnel : Rde Mère **Assunta Colombo** *Supérieure*

Religieuses : 6 étrangères et 2 indigènes.

2. Soeurs de Ste Thérèse de l'Enfant-Jésus (Indigènes)

Loyang (Ho.) 河南洛陽天主堂

Personnel : Religieuses : 17. Postulantes : 18. Novices : 7.

IV. STATISTIQUES. EXERCICE 1938-1939

Population :

| | |
|---|-----------|
| Nombre approximatif des habitants | 3.000.000 |
| „ des catholiques | 8.656 |
| „ des catéchumènes | 3.476 |

Divisions Ecclésiastiques :

| | |
|--|----|
| Districts, Doyennés ou Foranies | 3 |
| Stations principales où résident des missionnaires... .. | 9 |
| „ secondaires et chrétientés annuellement visitées | 40 |

Loca sacra :

| | |
|---|---|
| Eglises proprement dites (contenant au moins 400 personnes) | 2 |
| Chapelles et Oratoires..... | 9 |

Personnel :

| | |
|--------------------------------------|----|
| Missionnaires étrangers S. X. | 20 |
| Religieux laïcs étrangers S. X. | 3 |
| Religieuses (dont 19 indigènes)..... | 26 |

Séminaires :

| | | |
|---|-----------------------|----|
| Grands séminaristes au séminaire régional de Kaifeng..... | 10 | |
| Petit séminaire | 1. Séminaristes | 16 |
| Probatorium | 1. Elèves..... | 27 |

Ecoles :

| | | |
|-------------------------------|----------------------------|-----|
| Primaire supérieure..... | 1. Garçons (dont 11 cath.) | 49 |
| Primaires inférieures..... | 3. Garçons („ 87 „) | 302 |
| | Filles („ 35 „) | 132 |
| De doctrine et rudiments..... | 9. Garçons („ 92 „) | 176 |
| | Filles („ 23 „) | 46 |

Institutions et Œuvres :

| | | |
|--------------------|---------------------------------|--------|
| Catéchuménats..... | 6. Auditeurs et auditrices..... | 987 |
| Orphelinats | 2. Orphelins (dont 5 garçons) | 56 |
| Atelier | 1. Apprentis | 6 |
| Hôpital | 1. Malades admis | 1.238 |
| Dispensaires | 7. Consultations | 72.254 |

Fruits spirituels :

| | |
|---|--------|
| Baptêmes d'adultes catéchumènes | 346 |
| „ „ in articulo mortis..... | 133 |
| „ d'enfants de chrétiens..... | 305 |
| „ „ de païens in periculo mortis | 137 |
| Confirmations..... | 392 |
| Confessions de précepte (annuelles) | 3.360 |
| „ de dévotion..... | 37.749 |
| Communions de précepte (pascales) | 3.346 |
| „ de dévotion | 69.916 |
| Extrêmes-Onctions | 55 |
| Mariages (dont 62 in cultus disparitate)..... | 74 |

VICARIAT APOSTOLIQUE DE NANYANG

Détaché du diocèse de Nankin. 1844.

(Missions Etrangères de Milan P.I.M.E.)

Etendue : 9 sous-préfectures : Nanyang 南陽, Tenghsien 鄧縣, Sinyie 新野, Neisiang 內鄉, Chenping 鎮平, Nanchao 南召, Sichwan 浙川, Tangho 唐河, Fangcheng 方城.

Population : 4.000.000.—**Catholiques :** 21.022.

I. HIERARCHIE

1. *Vicariat Apostolique du Honan. 1844-1882.*

Jean-Henri-Maximilien Baldus 安, C. M. 1844-1865.

André Jandart 賀, C. M., *Provicair* 1865-1868.

André Peyralbe 白, C. M., *Provicair* 1868-1869.

Siméon Volonteri 安, P. I. M. E. 1869-1884.

2. *Vicariat A. du Honan Méridional. 1882-1924.*

Siméon Volonteri 安, P. I. M. E. 1884-1904.

Ange Cattaneo 何, P. I. M. E. 1905-1910.

Noé-Joseph Tacconi 譚, P. I. M. E. 1911-1917.

Flaminus Bellotti 包, P. I. M. E. 1917-1924.

3. *Vicariat Apostolique de Nanyang. 1924.*

Flaminus Bellotti 包, P.I.M.E. 1924-1936.

II. PERSONNEL

Vicaire Apostolique : S.E. Mgr Pierre Massa 梅嶺南, P.I.M.E., né à Gênes le 26 juin 1895, fit ses études littéraires et philosophiques au séminaire diocésain, et ses études théologiques au séminaire des Missions Etrangères de Milan où il entra le 15 octobre 1914; il fut ordonné prêtre le 26 mars 1921 et arriva en Chine dans le vicariat de Nanyang le 15 novembre 1921; il fut successivement directeur du district de Tangho, puis de l'école de catéchistes, vicaire délégué le 25 mars 1934, directeur du district de Nanyang et provicaire le 7 avril 1936. Il a été nommé Evêque titulaire de Citharizum et Vicaire Apostolique le 29 mars 1938 et sacré à Tsinkiakang le 26 mai 1938 par Mgr Ferroni.

Résidence Episcopale : Tsinkiakang via Nanyang 靳家崗 (南陽)

Provicair et Procureur : R.P. Antonio Barosi 畢 *i.*

Procures : des Lazaristes Shanghai et Missions de Milan Hankow.

T-SINKIAKANG

靳家崗 (南陽)

RR.PP. Pio Oggioni 楊 *i. Rect. Sém.*

Giuseppe Maggi 孟 *i. Curé*

Francesco Frumento 富 *i. Aum.*

Giovanni Tondi 杜 *i. Prof. Sém.*

Severino Sartori 司 *i.*

Fr.Co. Umberto Bestetti 德 *i.*

NANYANG 南陽

RR.PP. Francesco De Maestri 何 *i.*

Alessandro Bosco 柏 *i.*

Fr.Co. Raffaele Comotti 顧 *i.*

TENGHSIEN 鄧縣

RR.PP. Secondino Giai-Via 衛 *i.*

SINYEH 新野

Severino Ferrè 法 *i.*

| | |
|---------------------------|--------------------------------------|
| NEISIANG 內鄉 | RR.PP. Emmanuele Daniele 巴 <i>i.</i> |
| CHENPING 鎮平 | Emilio Giubileo 劉 <i>i.</i> |
| NANCHAO 南召 | Luciano Negrini 魯 <i>i.</i> |
| ANKAO 安皋 | Luigi Brugnetti 穆 <i>i.</i> |
| SHEKICHEN 餘旗鎮 | Giuseppe Madaschi 馬 <i>i.</i> |
| SICHWAN 浙川 | Luigi Sartorelli 撒 <i>i.</i> |
| TANGHO 唐河 | Angelo Bacchin 靳 <i>i.</i> |
| | Antimo Boerio 倪 <i>i.</i> |
| | Silvio Colosio 高 <i>i.</i> |
| FANGCHENG 方城 | Attilio Villa 吳 <i>i.</i> |
| <i>Procureur à Hankou</i> | Enrico Colombo 龔 <i>i.</i> |
| | Fioravante De Campoli 王 <i>i.</i> |

III. COMMUNAUTES RELIGIEUSES

1. Filles de la Charité Canossiennes

Nanyang Ville (Ho.) 河南南陽城內

Œuvres : Ecoles. Dispensaires. Hôpital.

Personnel : Rde Mère Emilia Malinverni *Supérieure*

Religieuses : 11.

2. Soeurs de l'Immaculée Conception (Indigènes)

Nanyang (Ho.) 河南南陽聖母無原罪會

Œuvres : Catéchuménats. Ecoles. Catéchisation. Orphelinat.

Personnel : Rdes Mères Marie-Rose Tchou 褚 *Supérieure*

Marie-Clémentine Yang 楊 *Assistante*

Religieuses : 28. Novices : 10.

IV. STATISTIQUES. EXERCICE 1938-1939

Population :

| | |
|---|-----------|
| Nombre approximatif des habitants | 4.000.000 |
| „ des catholiques | 21.022 |
| „ des catéchumènes | 7.400 |

Divisions Ecclésiastiques :

| | |
|---|-----|
| Stations principales où résident des missionnaires..... | 13 |
| „ secondaires et chrétientés annuellement visitées..... | 100 |

Loca sacra :

| | |
|---|----|
| Eglises proprement dites (contenant au moins 400 personnes) | 23 |
| Chapelles et Oratoires | 99 |

Personnel :

| | |
|---|----|
| Missionnaires étrangers | 23 |
| Religieux laïcs étrangers P.I.M.E. | 2 |
| Religieuses (dont 39 indigènes) | 50 |

Séminaires :

| | |
|--|----|
| Grands séminaristes à Kaifeng | 8 |
| Petit séminaire..... 1. Séminaristes | 53 |

Ecoles :

| | | |
|-------------------------------|----------------------------------|-----|
| Secondaire et supérieure..... | 1. Etudiants (dont 40 cath.) ... | 62 |
| De catéchistes..... | 1. Etudiantes | 29 |
| Primaires supérieures..... | 3. Garçons (dont 39 cath.) ... | 104 |
| | Filles („ 31 „) ... | 136 |
| Primaires inférieures..... | 27. Garçons („ 293 „) ... | 621 |
| | Filles („ 140 „) ... | 329 |
| De doctrine et rudiments..... | 83. Garçons catholiques | 753 |
| | Filles „ | 450 |

Institutions et Œuvres :

| | | |
|----------------------------|-----------------------------------|---------|
| Catéchuménats..... | 16. Auditeurs et auditrices | 851 |
| Orphelinats | 2. Orphelins (dont 38 garçons) | 221 |
| Ateliers | 2. Apprentis | 6 |
| Ouvroir | 1. Ouvrières | 4 |
| Hôpital..... | 1. Malades admis | 354 |
| Asiles de vicillards | 2. Hospitalisés | 22 |
| Asiles d'aveugles..... | 2. „ | 29 |
| Dispensaires | 8. Consultations | 134.005 |
| Visites à domicile | 2.005. Visites aux prisons..... | 3.546 |

Fruits spirituels :

| | |
|--|---------|
| Baptêmes d'adultes catéchumènes | 847 |
| „ „ in articulo mortis | 373 |
| „ d'enfants de chrétiens | 500 |
| „ „ de païens in periculo mortis..... | 1.046 |
| Confirmations..... | 430 |
| Confessions de précepte (annuelles) | 9.628 |
| „ de dévotion | 45.015 |
| Communions de précepte (pascales) | 9.408 |
| „ de dévotion | 126.253 |
| Extrêmes-Onctions | 308 |
| Mariages (dont 49 in cultus disparitate) | 138 |

PREFECTURE APOSTOLIQUE DE SINSIANG

Détachée du V. A. de Weibweifu le 7 juillet 1936.

(Missionnaires de Steyl Américains S.V.D.)

Etendue : 12 sous-préfectures : Fengkiu 封邱, Sinsiang 新鄉, Hwokia 獲嘉, Tsinyang 沁陽, Wenhsien 溫縣, Menghsien 孟縣, Siuwu 修武, Wuchih 武陟, Yüanwu 原武, Yangwu 陽武, Poai 博愛, Tsiyüan 濟源.

Population : 2.000.000.—**Catholiques :** 13.077.

I. PERSONNEL

Préfet Apostolique : Mgr **Thomas Megan** 米幹, S.V.D., né à Eldora, Iowa (U.S.A.) le 12 avril 1899, fit ses études secondaires, philosophiques et théologiques à St Mary's Mission House, Techny (Illinois), où il fit les saints voeux le 8 septembre 1920. Ordonné prêtre à Chicago (Illinois) le 29 mai 1926, il arriva en mission au mois d'octobre 1926. Il a occupé les fonctions de missionnaire, puis de professeur et directeur du séminaire de catéchistes, ensuite de provicaire du vicariat de Sinyangchow. Par décret du 7 juillet 1936 il a été nommé Préfet Apostolique de Sinsiang.

Résidence Centrale : Sinsiang 新鄉

Supérieur Régulier : R.P. **Bernard Kowalski** 甘 eu.

1. District de Sinsiang 新鄉

| | |
|------------------------------------|--|
| SINSIANG 新鄉 | RR.PP. Max Exner g. <i>Procureur</i> |
| <i>Sin Min Street</i> 新民街 | Joseph Stier eu. |
| FF.Co. Den. Coneys 戴 eu. et | Symm. Rennert g. |
| <i>West Street</i> 西街 | RR.PP. Loyd Rushman 羅 eu. |
| FENGKIU 封邱 | Fritz Linzenbach 林 g. Edward Wojniak eu. |
| | Fr.Co. Thimo Holzer 王 g. |
| YANGWU 陽武 | RR.PP. Bernard Kowalski 甘 eu. <i>Sup.</i> |
| WANGTSUN 王村 (原武) | Petrus Heier 海 Georges Foffel 傅 eu. Arthur Haines eu. |

2. District de Siuwu 修武

| | |
|----------------------|---|
| SIUWU 修武 | RR.PP. Joseph Henkels 韓 eu. <i>Vic. For.</i> |
| | Joseph Fontana 范 eu. <i>Curé</i> |
| TSINYANG 沁陽 | Joseph Jansen 楊 eu. <i>Recteur</i> |
| | Fritz Zeitler g. Paulus Sung 宋 s. |
| KIAOMIAO 喬廟 (武陟) | Théodore Bauman 包 eu. |
| | Andrew Raha 雷 eu. |
| CHUNGHOCHEN 中和鎮 (獲嘉) | Francis Heier 海 eu. |

II. COMMUNAUTES RELIGIEUSES

1. Société du Saint Esprit 聖神會

Catholic Mission Tsinyang (Hon.) 河南沁陽

Œuvres : Dispensaire. Visites à domicile. Orphelinat.

Personnel : Rde Soeur **Sponsata** 孫 *Supérieure*. Religieuses étrangères 3.

2. **Srs Hospitalières de St François** (Springfield E.U.)

Catholic Mission Sinsiang (Hon.) 河南新鄉

Œuvres : Dispensaire. Visites à domicile.*Personnel* : Rde Soeur **Agnès Bechman Sup.** Religieuses : 3.

III. STATISTIQUES. EXERCICE 1938-1939

Population :

| | |
|---|-----------|
| Nombre approximatif des habitants | 2.000.000 |
| „ des catholiques | 13.077 |
| „ des catéchumènes | 9.425 |

Divisions Ecclésiastiques :

| | |
|--|-----|
| Districts, Doyennés ou Foranies | 2 |
| Stations principales où résident des missionnaires | 8 |
| „ secondaires et chrétientés annuellement visitées | 572 |

Loca sacra :

| | |
|---|----|
| Eglises proprement dites (contenant au moins 400 personnes) | 4 |
| Chapelles et Oratoires..... | 78 |

Personnel :

| | |
|---------------------------------------|----|
| Missionnaires (dont 1 indigène) | 18 |
| Religieux laïcs étrangers | 3 |
| Religieuses (dont 1 indigène) | 6 |

Séminaires :

| | |
|--|---|
| Petits séminaristes et probanistes | 9 |
|--|---|

Ecoles :

| | | |
|-------------------------------|--------------------------------|-------|
| Primaires supérieures..... | 7. Garçons (dont 107 cath.)... | 148 |
| | Filles („ 31 „)... | 31 |
| Primaires inférieures..... | 52. Garçons („ 528 „)... | 1.062 |
| | Filles („ 373 „)... | 597 |
| De doctrine et rudiments..... | 94. Garçons („ 214 „)... | 934 |
| | Filles („ 213 „)... | 698 |

Institutions et Œuvres :

| | | |
|--------------------------------------|----------------------------------|--------|
| Catéchuménats | 23. Auditeurs et auditrices..... | 2.431 |
| Orphelinat..... | 1. Orphelins (dont 2 garçons).. | 19 |
| Hôpital temporaire..... | 1. Malades admis..... | 50 |
| Dispensaire | 3. Consultations | 41.693 |
| Visites des malades à domicile | | 1.134 |

Fruits spirituels :

| | |
|---|---------|
| Baptêmes d'adultes catéchumènes | 1.579 |
| „ „ in articulo mortis..... | 257 |
| „ d'enfants de chrétiens..... | 579 |
| „ „ de païens in periculo mortis | 593 |
| Conversions d'hérétiques : 2 ; d'apostats | 233 |
| Confirmations..... | 700 |
| Confessions de précepte (annuelles) : 5.595 ; de dévotion ... | 60.609 |
| Communions de précepte (pascales) : 5.881 ; de dévotion ... | 130.944 |
| Ex.-Onctions : 208. Mariages (dont 77 in cultus disparitate) | 137 |

VICARIAT APOSTOLIQUE DE SINYANGCHOW

Détaché du V. A. de Nanyangfu le 15 décembre 1927.

(Missionnaires de Steyl S.V.D.)

Etendue : 13 sous-préfectures : Sinyang 信陽, Loshan 羅山, Hwangchwan 潢川, Kushih 固始, Kwangshan 光山, Shangcheng 商城, Sishien 息縣, Sintsai 辛蔡, Junan 汝南, Shangtsai 上蔡, Shenkiu 沈邱, Hangcheng 項城, Chengyang 正陽.

Population : 6.000.000.—**Catholiques :** 10.429.

I. HIERARCHIE

1. *Préfecture Apostolique de Sinyangchow. 1927-1933.*

Georges Proewis 來, S.V.D. 1927-1933.

2. *Vicariat Apostolique de Sinyangchow. 1933.*

II. PERSONNEL

Vicaire Apostolique : S. E. Mgr **Hermann Schoppelrey** 史培祿, S.V.D., né à Munchen Gladbach, diocèse d'Aix-la-Chapelle (Allemagne), le 24 septembre 1876, fut ordonné prêtre le 28 janvier 1900. Après avoir passé 9 années en qualité de professeur au grand séminaire S.V.D. à St Gabriel près Vienne, il fut envoyé en Chine en 1909 et exerça tour à tour les charges du ministère paroissial (1910-1922), de supérieur régulier (1923) et de provicaire au vicariat de Yenchowfu (1925). Elu conseiller général de la Société du Verbe Divin à Rome en 1932, il fut nommé Vicaire Apostolique de Sinyangchow et Evêque titulaire de Calydon par décret du 13 décembre 1933, et sacré par S. E. le Cardinal Innitzer à St Gabriel près Vienne le 6 janvier 1934.

Résidence Episcopale : Sinyang 信陽

Supérieur Régulier : R.P. François Kowaczek 高 g.

Procure de Steyl Mission : Shanghai.

1. District de Sinyang 信陽

SINYANG 信陽

RR.PP. Fr. Kowaczek 高 g. *Sup. Rég.*

Théod. Koenigs 郭 g. *Provicaire*

Joseph Irsigler 倪 au.

Joseph Schröder 盛 g.

Louis Benoît 彭 en. *Curé* 547

Dominique Wittner 魏 g.

FF.Co. **Agnellus Geyer** 安 au.

Hubert Etz 馮 g.

Gerebernus Albers 敖 g.

Benedikt Schneider 邵 g.

Benedikt Foltin 費 g.

Cornelius Kottbus 葛 g.

MINGKIANG 明港

RR.PP. **Paul Kaiser** 干 g.

599

Ludwig Spath 司 g.

2. District de Hwangchwan 潢川

| | |
|--|---|
| HWANGCHWAN (<i>Kwangchwan</i>) 潢川 | RR.PP. Franz Wolf 吳 <i>g. Vic. For.</i> Jakob Tischner 德 <i>g.</i> 2,341 Alfred Bergmann 包 <i>g.</i> Fr.Co. Ewald Schneider 沈 <i>au.</i> |
| TAOLINPU 桃林舖 KUSHIH 固始 | RR.PP. Heinrich Clements 雷 <i>g.</i> 1,455 Anton Pott 龐 <i>g.</i> 553 Conrad Paulke 鮑 <i>g.</i> Fr. Co. Rembert Rosenkranz 羅 <i>g.</i> |
| LOSHAN 羅山 | RR.PP. Friedrich Kornfeld 葛 <i>au.</i> 678 Johann Heisel 何 |

3. District de Junan 汝南

| | |
|--|--|
| JUNAN 汝南 | RR.PP. Rudolf Pakulla 巴 <i>g.</i> 988 Jean Weibel 白 <i>su.</i> Leo Mühl 木 <i>g.</i> FF.Co. Heinrich Schubert 舒 <i>g.</i> Elias Aubersteiner 鄂 <i>au.</i> |
| CHENGYANG 正陽 | RR.PP. Théod. Kalwey 康 <i>g. V. Dél. et For.</i> Aloys Macheiner 滿 <i>g. Curé</i> 438 |
| SHANGTSAI 上蔡 | Alfons Brockmüller 步 <i>g.</i> 372 Heinrich Belligröhr 柏 <i>g.</i> Auguste Zmarzly 張 <i>p.</i> |
| TAIKOWCHEN 蔡溝鎮 TUNGCHENGTSI 銅城集 SHENKIU 沈邱 | Heinrich Rygula 李 <i>g.</i> Alois Kriestewirth 紀 925 Matthias Weber 文 <i>g.</i> Peter Holser 候 |
| SINANTSI 新安集 | Joseph Koehler 瞿 <i>eu.</i> 573 |

III. COMMUNAUTES RELIGIEUSES

1. Servantes du Saint-Esprit 聖神俾女會

A.—Maison Provinciale Sinyang (Ho.) 河南信陽州
Œuvres : Ecole Normale et Ecole Primaire. Orphelinat. Ouvroir.
Hôpital. Visites à domicile. Asile de vieillards. Postulat.

Personnel : Rdes Soeurs Josefina (*Kath. Raum*) *Sup. régionale*
Amatrix (*Maria Creven*) *Assistante*

Religieuses : 16.

B.—Maison de Hwangchwan (Ho.) 河南潢川

Personnel : Rde Soeur Magna (*Johanna Krüse*) *Supérieure*
Religieuses : 3.

C.—Maison de Shangtsai (Ho.) 河南上蔡

Personnel : Rde Soeur Tonita (*Christine Masberg*) *Supérieure*
Religieuses : 3.

2. Oblates de la Sainte Famille (Indigènes) 聖家會

Maison-Mère à Junan (Ho.) 河南汝南

Œuvres : Catéchuménats. Orphelinats. Ecoles. Dispensaires. Asile
d'aveugles. Noviciat. Postulat. *Etablissements* : 8.

Personnel : Religieuses professes : 33. Novices : 9. Postulante : 1.

IV. STATISTIQUES. EXERCICE 1938-1939

Population :

| | |
|---|-----------|
| Nombre approximatif des habitants | 6.000.000 |
| „ des catholiques | 10.429 |
| „ des catéchumènes | 5.585 |

Divisions Ecclésiastiques :

| | |
|---|----|
| Districts, Doyennés ou Foranies..... | 3 |
| Stations principales où résident des missionnaires..... | 13 |
| „ secondaires et chrétientés annuellement visitées..... | 84 |

Loca sacra :

| | |
|---|----|
| Eglises proprement dites (contenant au moins 400 personnes) | 2 |
| Chapelles et Oratoires | 84 |

Personnel :

| | |
|--|----|
| Missionnaires étrangers S.V.D. | 29 |
| Religieux laïcs S.V.D. (dont 1 indigène) | 11 |
| Religieuses (dont 42 indigènes) | 62 |

Séminaires :

| | |
|--|----|
| Grands séminaristes | 3 |
| Petit séminaire..... 1. Séminaristes | 14 |

Ecoles :

| | | |
|-------------------------------|---------------------------------|-----|
| Normale | 1. Etudiantes | 11 |
| De catéchistes..... | 1. Etudiants..... | 27 |
| Primaires inférieures..... | 9. Garçons (dont 121 cath.).... | 142 |
| | Filles („ 96 „)..... | 125 |
| De doctrine et rudiments | 12. Garçons catholiques | 148 |
| | Filles „ | 173 |

Institutions et Œuvres :

| | | |
|--------------------------|-----------------------------------|--------|
| Catéchuménats | 31. Auditeurs et auditrices | 1.360 |
| Orphelinats | 2. Orphelins (dont 7 garçons)... | 36 |
| Ouvroir | 1. Ouvrières | 21 |
| Hôpitaux..... | 3. Malades admis | 440 |
| Dispensaires..... | 2. Consultations | 31.380 |
| Visites à domicile | 2.370. Visites aux prisons | 57 |

Fruits spirituels :

| | |
|---|--------|
| Baptêmes d'adultes catéchumènes | 477 |
| „ „ in articulo mortis | 505 |
| „ d'enfants de chrétiens | 320 |
| „ „ de païens in periculo mortis | 765 |
| Confirmations | 681 |
| Confessions de précepte (annuelles) | 4.421 |
| „ de dévotion | 35.815 |
| Communions de précepte (pascales) | 4.390 |
| „ de dévotion | 89.709 |
| Extrêmes-Onctions | 191 |
| Mariages (dont 56 in cultus disparitate)..... | 97 |

VICARIAT APOSTOLIQUE DE WEIHWEIFU

Détaché du V. A. du Honan. 1882.

(Missions Etrangères de Milan P.I.M.E.)

Etendue : 13 sous-préfectures : Chih sien 汲縣, Yentsin 延津, Hwah sien 滑縣, Sunhsien 濬縣, Chih sien 淇縣, Hweih sien 輝縣, Anyang 安陽, Tangyin 湯陰, Linchang 臨漳, Linhsien 林縣, Neihwang 內黃, Wuan 武安, Shehsien 涉縣.

Population : 3.800.000.—**Catholiques :** 41.000.

I. HIERARCHIE

1. *Vicariat A. du Honan Septentrional. 1882-1924.*

Etienne Scarella 司, P. I. M. E. 1884-1902.

Jean Menicatti 梅, P. I. M. E. 1903-1920.

Martin Chiolino 林, P. I. M. E. 1921-1924.

2. *Vicariat Apostolique de Weihweifu. 1924.*

II. PERSONNEL

Vicaire Apostolique : S. E. Mgr **Martin Chiolino** 林棟臣, P.I.M.E., né à Valchiusella, diocèse d'Ivrée le 6 octobre 1877, venu en Chine le 10 novembre 1899, ordonné prêtre à Linhsien le 2 juin 1900. Directeur de Changtefu (1904-1921), il fut nommé Evêque titulaire de Calama et Vicaire Apostolique du Honan Septentrional le 23 février 1921, et sacré à Weihweifu par Mgr Tacconi le 2 octobre suivant. Démissionnaire depuis le 7 mai 1929, il reste administrateur.

Vicaire Apostolique démissionnaire : S.E. Mgr **Jean Menicatti** 梅占魁, P. I. M. E., a démissionné en 1920. Il habite Milan.

Résidence Episcopale : Chih sien (*Weihweifu*) 汲縣

Procures : des Lazaristes **Shanghai** et Missions de Milan **Hankow**

CHIH SIEN (*Weihweifu*) 汲縣 RR.PP. **Pius Signo** 梁 *i. Procureur*

Résidence

Martinus Tchang 張 *s.*

Joannes Pessina 白 *i.*

Joannes Kouo 郭 *s.*

Séminaire

Leo Cavallini 賈 *i. Recteur*

Joseph Pini 包 *i.*

Aumônerie des Soeurs

Joachim Olivares 郝 *i. Aumônier*

Ecole de Catéchistes

Joseph Testa 梁 *i. Directeur*

1. District de Chih sien 汲縣 X. 3.795

CHIH SIEN (*Weihweifu*) 汲縣 RR.PP. **Gothardus Bonomi** 梅 *i. Dir. Distr.*

YUANKAOCHEN 原高鎮 (輝縣) **Jean-Bte Galmarini** 孔 *i.*

Bernardus Ly 李 *s.*

YENTSIN 延津

Augustinus Kouo 郭 *s.*

2. District de Hwah sien 滑縣 X. 11.562

HWAHSIEN 滑縣 RR.PP. **Paulus Giusti** 艾 *i. Dir. Distr.*

Joachim Ly 李 *s.*

Dominique Maringelli 海 *i.*

PALIYING 八里營

Caesar Mencattini 斐 *i.*

- RR.PP. Ferruccio Tettamanzi 德 *i.*
 KWANCHIAOYING 官橋營 Jeremias Arosio 安 *i.*
 NIOUCHETUN 牛市屯 Michael Lucci 路 *i.*
 SUNHSIEN 濬縣 Gabriel Liou 劉 *s.*
 TAOKOW 道口 Angelus Bagnoli 巴 *i.*
3. District de Linhsien 林縣 X. 2.164
 LINHSIEN 林縣 RR.PP. Leo Gervasoni 柴 *i. Dir. Distr.*
 Petrus Niou 牛 *s.*
 TIENKIATSING 田家井(林縣) Armand Traverso 戴 *i.*
4. District de Anyang 安陽 X. 16.730
 ANYANG (*Change*) 安陽 RR.PP. Joseph Lombardi 羅 *i. Dir. Distr.*
 Michaël Lucci 路 *i.*
 Jacobus Tsoei 崔 *s.*
 HUNGHOTUN 洪河屯 Jean-Bte Boracco 卜 *i.*
 Joannes Che 史 *s.*
 SHUIYE 水冶 Joseph Perotoni 濮 *i.*
 Benjamin Arnaboldi 司 *i.*
 PAIPICHEN 白壁鎮 Thaddaeus Wu 武 *s.*
 SINTSUNCHEN 辛村鎮 Franciscus Kouo 郭 *s.*
 LINCHANG 臨漳 Joseph Pellegrini 監 *i.*
 NEIHWANG 內黃豆公鎮 Ferrante Bizzioli 錫 *i.*
 TANGYIN 湯陰 Joseph Monti *i.*
5. District de Wuan 武安 X.6.749
 WUAN 武安 RR.PP. Carolus Meroni 孟 *i. Dir. Distr.*
 Melchior Kiang 姜 *i.*
 TUNGLOW 通樂 Florianus Forestan 富 *i.*
 Henricus Rimoldi 恩 *i.*
 KAOTSUN 高村 Jean-Bte Baglieri 董 *i.*

III. COMMUNAUTES RELIGIEUSES

1. Soeurs Missionnaires du Sacré-Coeur

Œuvres : Enseignement. Dispensaires.

A.—Maison de Anyang (Ho.) 河南安陽

Personnel : Rde Mère Charitas Moscato *i. Supérieure*

Soeurs : 7. Postulante indigène : 1.

B.—Maison de Chih sien (Ho.) 河南汲縣

Personnel : Rde Mère Françoise Rho *i. Supérieure*

Soeurs : 7. Postulante indigène 1.

2. Filles de Saint Joseph (Indigènes)

Chih sien (Ho.) 河南汲縣

Œuvres : Formation de Vierges. Catéchistes.

Personnel : Soeur Marie Lieou 劉 *Supérieure*

Religieuses professes : 30. Novices : 7. Postulantes : 12.

IV. STATISTIQUES. EXERCICE 1938-1939

Population :

| | |
|---|-----------|
| Nombre approximatif des habitants | 3.800.000 |
| „ des catholiques | 41.000 |
| „ des catéchumènes | 4.981 |

Divisions Ecclésiastiques :

| | |
|--|-----|
| Districts, Doyennés ou Foranies..... | 5 |
| Stations principales où résident des missionnaires | 23 |
| „ secondaires et chrétientés annuellement visitées..... | 711 |

Loca sacra :

| | |
|---|----|
| Eglises proprement dites (contenant au moins 400 personnes) | 29 |
| Chapelles et Oratoires | 55 |

Personnel :

| | |
|---------------------------------------|----|
| Missionnaires étrangers | 30 |
| Prêtres indigènes séculiers | 13 |
| Religieuses (dont 37 indigènes) | 51 |

Séminaires :

| | | |
|---|-----------------------|----|
| Grands séminaristes au séminaire régional de Kaifeng..... | 7 | |
| Petit séminaire | 1. Séminaristes | 34 |
| Probatorium | 1. Elèves | 15 |

Ecoles :

| | | |
|--------------------------------|---------------------------------|-------|
| Secondaires | 4. Etudiants | 35 |
| | Etudiantes | 58 |
| De catéchistes | 1. Etudiantes | 38 |
| Professionnelles | 3. Filles (dont 55 cath.) | 75 |
| Primaires supérieures | 6. Garçons : 92. Filles..... | 87 |
| Primaires inférieures | 9. „ 786. „ | 769 |
| De doctrine et rudiments | 97. „ 4.063. „ | 3.171 |

Institutions et Œuvres :

| | | |
|---------------------------|--------------------------------|--------|
| Orphelinat | 1. Orphelins(dont 175 garçons) | 342 |
| Asiles d'incurables | 2. Hospitalisés | 64 |
| Dispensaires..... | 12. Consultations..... | 68.154 |

Fruits spirituels :

| | |
|--|---------|
| Baptêmes d'adultes catéchumènes | 1.470 |
| „ „ in articulo mortis..... | 214 |
| „ d'enfants de chrétiens | 1.213 |
| „ „ de païens in periculo mortis | 1.530 |
| Confirmations | 618 |
| Confessions de précepte (annuelles) | 22.246 |
| „ de dévotion | 118.406 |
| Communions de précepte (pascales) | 21.405 |
| „ de dévotion | 285.769 |
| Extrêmes-Onctions | 632 |
| Mariages (dont 168 in cultus disparitate). | 401 |

XIe REGION
SZECHWAN (Sze.)

四 川

- | | | | |
|----|----------------------------|-----|---------------|
| 1. | V. A. de Chengtu | 成都 | |
| 2. | V. A. de Chungking | 重慶 | (Pahsien 巴縣) |
| 3. | V. A. de Kiating | 嘉定 | (Loshan 樂山) |
| 4. | V. A. de Ningyüanfu | 寧遠府 | (Sichang 西昌) |
| 5. | V. A. de Shunking | 順慶 | (Nanchung 南充) |
| 6. | V. A. de Suifu | 叙府 | (Ipin 宜賓) |
| 7. | V. A. de Tatsienlu | 打箭爐 | |
| 8. | V. A. de Wanhsien | 萬縣 | |

—◆—

Nota. Pour les adresses de Missions, ajoutez aux indications de lieux le titre de "MISSION CATHOLIQUE" 天主堂 ainsi que le nom de la PROVINCE. Vous trouverez le nom de la Province en haut à chaque page impaire. Employer autant que possible les caractères chinois.

VICARIAT APOSTOLIQUE DE CHENGTU

Détaché du diocèse de Nankin. 1696.

(Missions Etrangères de Paris M.E.P.)

Etendue : Chengtu 成都, Tienchüanchow 天全州, Lungan 龍安, Sungpanting 松潘廳, Mowchow 茂州, Paoning 保寧, Kiungchow 邛州, sauf Pukiang 蒲江.

Population : 16.000.000.—**Catholiques :** 38.201.

I. HIERARCHIE

1. *Vicariat Apostolique du Szechwan. 1696-1856.*

Artus de Lionne 梁, M. E. P. 1696-1713.

Jean Basset 白, M. E. P. *Provicair* 1702-1707.

Jean-François Martin de la Baluère 梁, M. E. P. (*non sacré*) 1715.

Louis-Antoine Appiani 畢, C. M. 1715.

Jean Mullener 穆, C. M. 1716-1742.

François d'Ottaiano, O. F. M. *Coadjuteur* 1737.

Louis-Marie Maggi 陸, O. P. 1742-1743.

Joachim Enjobert de Martillat, M. E. P. *Administrateur* 1743-1752.

Jean-Baptiste Maigrot, M. E. P. *non sacré* 1753.

Pierre-Antoine Lacerre, M. E. P. 1753.

Claude François Reymond, M. E. P. *non sacré* 1756.

Pierre Kerhervé, M. E. P. 1764-1766.

François Pottier 博, M. E. P. 1767-1792.

Jean-Didier de Saint-Martin 馬, M. E. P. 1792-1801.

Bx Louis-Gabriel Dufresse 李, M. E. P. 1801-1815.

Pierre Trenchant 黃, M. E. P. *Coadjuteur* 1802-1806.

Jean-Louis Florens 羅, M. E. P. *Coadjuteur* 1806-1814.

J.-A. Escodéca de la Boissonnade 楊, M. E. P. *Provicair* 1815-1818.

Louis Fontana 馮, M. E. P. 1818-1838.

Jacques Léonard Pérocheau 馬, M. E. P. 1838-1856.

2. *Vicariat Apostolique du Szechwan N. O. 1856-1924.*

Jacques-Léonard Pérocheau 馬, M. E. P. 1856-1861.

Annet-Théophile Pinchon 洪, M. E. P. 1861-1891.

Marie-Julien Dunand 杜, M. E. P. 1893-1915.

Jacques-Victor Marie Rouchouse 駱, M. E. P. 1916-1924.

3. *Vicariat Apostolique de Chengtu. 1924.*

II. PERSONNEL

Vicaire Apostolique : S. E. Mgr **Jacques-Victor-Marie Rouchouse** 駱書雅, M.E.P., né à St Etienne le 6 juin 1870, fit ses études secondaires à Verrières (Loire), entra aux M. E. à Paris en 1890, fut ordonné prêtre le 30 juin 1895 et envoyé au Szechwan cette même année. Il était procureur quand il fut nommé Evêque titulaire d'Egée et Vicaire Apostolique du Szechwan Septentrional-Occidental le 28 janvier 1916. Il fut sacré à Chengtu le 1er octobre suivant par Mgr de Guébriant.

Résidence Episcopale : Chengtu 成都平安橋

Provicair, Vic. Dél. et Procureur : M. **Amand Poisson** 魚 f.

Procure des Missions Etrangères : Shanghai.

| | |
|-----------------------------|---|
| CHENGTU (W. Sze) 成都 | MM. Augustin Ouang 王 <i>s. Curé</i> 1.646 |
| Pingankiao 平安橋 | Louis Combe 孔 <i>f.</i> |
| | André Leang 梁 <i>s. Ann. Hôp.</i> 511 |
| | Philippe Charel 沙 <i>f. Sup. P. Sép.</i> 41 |
| | Pierre Tchan 詹 <i>s.</i> |
| Kweiwangkiao 桂王橋 | Théophile Gabriac 步 <i>f.</i> 300 |
| Itungkiao 一洞橋 | Thomas Ye 葉 <i>s.</i> 611 |
| | Georges Montel 鄧 <i>f.</i> |
| Pehmenwai 北門外 | Paul Ou 伍 <i>s.</i> 735 |
| Tungmenwai 東門外 | François Roux 祿 <i>f.</i> 500 |
| Tsienbaki 煎茶溪 | Marc Tang 唐 <i>s.</i> 1.343 |
| SUKIAWAN (W. Sze.) 蘇家灣(趙家渡) | Léon Houang 黃 <i>s.</i> 1.218 |
| TSITWEIWA (Sze.) (金堂高板橋) | Joseph Liou 劉 <i>s.</i> 836 |
| KIENYANG (Kienchow) 簡陽 | Marc Tang 唐 <i>s.</i> 253 |
| MASANGPA (彭縣隆豐場) | Mathieu Tong 佟 <i>s.</i> 957 |
| PAILUZHANG (W. Sze.) 白鹿場 | Raymond Alary 姚 <i>f.</i> 1.466 |
| <i>Séminaire commun</i> | Franç. Joseph Roux 祿 <i>f. Sup.</i> 48 |
| | Edmond Buhot 卜 <i>f.</i> |
| | Edmond Lyet <i>f.</i> |
| | Edmond Champion <i>f.</i> |
| | Marcel Ghaye <i>b.</i> |
| <i>Probatorium</i> | Henri Pinault 彭 <i>f. Supérieur</i> 73 |
| | Mathias Yang 楊 <i>s.</i> |
| ANTEHPU (W. Sze.) 安德舖 | Jean Tien 田 <i>s.</i> 617 |
| PIHSIEN (W. Sze.) 郫縣 | " " |
| WUKIACHANG 吳家場(郫縣) | Jean-Bte Song 宋 <i>s.</i> 399 |
| WENKIANG (W. Sze.) 溫江 | Thomas Lin 林 <i>s.</i> 354 |
| SINTU (W. Sze.) 新都 | Grégoire Yu 余 <i>s.</i> 376 |
| SINFAN (W. Sze.) 新繁 | " " |
| SHIHFANG (W. Sze.) 什邡 | Jean Yang 楊 <i>s.</i> 1.511 |
| KWANGHAN (W. Sze.) 廣漢 | Pius Hiong 熊 <i>s.</i> 153 |
| SINTSIN (W. Sze.) 新津 | Marc Liou 劉 <i>s.</i> 1.038 |
| CHUNGKING (W. Sze.) 崇慶 | Bertrand Ambroise 孫 <i>f.</i> 1.952 |
| HWANGMASZE 黃馬寺(蘇場) | Jacques Ouang 王 <i>s.</i> 953 |
| FENCHOW (W. Sze.) 分州 | Thomas Tcheou 周 <i>s.</i> 525 |
| YUANTUNGCHANG (W. Sze.) 元通場 | François Kao 高 <i>s.</i> 620 |
| WANGKIWAN (W. Sze.) 王家灣(魏城) | Mathias Tang 唐 <i>s.</i> 1.180 |
| SHIHPANHO (W. Sze.) 石板河(魏城) | " " |
| TUNGCHWAN (W. Sze.) 潼川(三台) | François Tang 唐 <i>s.</i> 451 |
| SINCHANG (W. Sze.) 新場(土橋溝) | Mathieu Pang 龐 <i>s.</i> 742 |
| MIENCHU (W. Sze.) 綿竹 | N. . . |
| | Joseph Mou 牟 <i>s.</i> |
| SIUSHUHO 秀水河(安縣) | Barthod <i>f.</i> 976 |
| CHUNGPA (W. Sze.) 中壩 | Mathieu Yin 尹 <i>s.</i> 467 |

| | | |
|----------------------------------|---------------------------------|------------------|
| TEHYANG (W. Sze.) 德陽 | MM. Louis Clavières 賴 <i>f.</i> | 636 |
| LUNGAN (W. Sze.) 龍安 | Simon Houang 黃 <i>s.</i> | 585 |
| TSINGCHWAN (W. Sze.) 青川 | Jean Tchen 陳 <i>s.</i> | 384 |
| YANGLIUPA (平武土城) | Joseph Teng 鄧 <i>s.</i> | 933 |
| PIENKOW 片口(北川) | André Tchen 陳 <i>s.</i> | 388 |
| KIUNGLAI (<i>Kiungchow</i>) 邛崃 | Mathieu Tcheou 周 <i>s.</i> | 1.054 |
| <i>Collège de la Sagesse</i> | ” ” | <i>Supérieur</i> |
| KAOKENTZE (新津羊場) | Jean Tang 唐 | 916 |
| MOWCHANG (Sze.) 牟場 | Jean Cazet <i>f.</i> | 1.404 |
| KIANGHOPA 江河埧(牟場) | François Bauquis. 林 <i>f.</i> | 202 |
| WUMIENSHAN (W.Sze.) 五面山(邛崃) | Jean Teng 鄧 <i>s.</i> | 1.083 |
| TAYI (W. Sze.) 大邑 | Gabriel Houang 黃 <i>s.</i> | 598 |
| TAIPINGCHANG(W.Sze.) 太平場(邛崃) | Joseph Ye 葉 <i>s.</i> | 646 |
| TENGCHekow (W.Sze.) 鄧池溝(邛崃) | Jean Yüen 袁 <i>s.</i> | 994 |
| PAONING (W. Sze.) 保寧(閬中) | Maurice Eymard 奚 <i>f.</i> | 93 |
| KIULUNGCHANG (E. Sze.) 九龍場 | Joannes Ly 李 <i>s.</i> | |
| PACHUNG (<i>Pachon</i>) 巴中 | Paulus Teng 鄧 <i>s.</i> | 387 |
| FUNGKIANG (E. Sze.) 東江 | Joannes Tchang 張 <i>s.</i> | 440 |
| NANPU (W. Sze.) 南部 | Gabriel Tang 唐 <i>s.</i> | 574 |
| KWANGYUAN (W. Sze.) 廣元 | Laurent Tseng 曾 <i>s.</i> | 587 |
| TAYUANTZE 大院子(廣元) | Marc Yin 尹 <i>s.</i> | 1.063 |

III. COMMUNAUTES RELIGIEUSES

1. Congrégation du T. S. Rédempteur. (1933)

Chengtu Yangshihang (Sze.) 四川成都羊市巷

Œuvres : Missions. Retraites pastorales. Conférences.

Personnel : RR.PP. Manuel Cid 席 *e. Supérieur*

Vic. Belenguer 包 *e.*

Eusebio Arnaiz 南 *e.*

M. Gil de Sagredo 赫 *e.*

Isaac Madrid *e.*

José G. Pedrero 白 *e.*

Francisco Campano 剛

Juan Campos *e.*

Juan Carbajo *e.*

2. Franciscaines Missionnaires de Marie

A.—N. D. des Martyrs (1903) Chengtu Pingankiao (Sze.) 成都平安橋

Œuvres : Hôpital. Dispensaires. Orphelinat. Crèche. Pensionnat. Visites aux prisons et à domicile. Asiles d'enfants et de vieillards.

Personnel : Rde Mère Marie Maïtena *f. Supérieure*

Religieuses agrégées : 23 étrangères et 10 indigènes.

B.—Ste Hélène de la Passion Chengtu Pehmenwai (Sze.) 成都北門外

Œuvres : Hospice gratuit pour les indigents et les prisonniers. Dispensaire. Catéchuménat. Ouvroir. Ecoles paroissiales. Infirmerie pour l'orphelinat. Visites aux asiles et à domicile.

Personnel : Rde Mère **Marie-Charles Antoine** *f. Supérieure*

Religieuses agrégées : 5 étrangères et 5 indigènes.

C.—St Michel (1931) Chengtu Kweiwangkiao (Sze.) 成都桂王橋

Œuvres : Formation des Oblates Franciscaines Missionnaires de Marie.
Dispensaire. Ecole paroissiale.

Personnel : Rde Mère **Marie-Alice Gemma** *c. Supérieure*

Religieuses : 4 étrangères et 1 indigène.

Professes : 13. Novices : 10. Probanistes : 11.

IV. STATISTIQUES. EXERCICE 1938-1939

Population :

| | |
|---|------------|
| Nombre approximatif des habitants | 16.000.000 |
| „ des catholiques | 38.201 |
| „ des catéchumènes | 1.984 |

Divisions Ecclésiastiques :

| | |
|---|-----|
| Stations principales où résident des missionnaires..... | 54 |
| „ secondaires et chrétientés annuellement visitées..... | 391 |

Loca sacra :

| | |
|---|-----|
| Eglises proprement dites (contenant au moins 400 personnes) | 43 |
| Chapelles et Oratoires | 122 |

Personnel :

| | |
|---------------------------------------|----|
| Missionnaires étrangers | 32 |
| Prêtres indigènes séculiers | 44 |
| Religieuses (dont 18 indigènes) | 48 |

Séminaires :

| | | |
|-----------------------|-----------------------|----|
| Grand séminaire | 1. Séminaristes | 19 |
| Petit séminaire | 1. „ | 41 |
| Probatorium | 1. Elèves | 73 |

Ecoles :

| | | |
|---|---------------------------|-----|
| Secondaires et supérieures... 2. Etudiants (dont 42 cath.)... | 282 | |
| Etudiantes („ 70 „)... | 72 | |
| Primaires inférieures | 6. Garçons („ 152 „)... | 156 |
| Filles („ 160 „)... | 192 | |
| De doctrine et rudiments...177. Garçons catholiques | 1.723 | |
| Filles „ | 1.973 | |

Institutions et Œuvres :

| | | |
|---|----------------------------------|---------|
| Catéchuménat | 1. Auditeurs et auditrices | 43 |
| Orphelinats de garçons | 1. Orphelins | 122 |
| „ de filles | 7. Orphelines | 1.237 |
| Atelier | 1. Apprentis | 30 |
| Ouvroir | 1. Ouvrières | 115 |
| Hôpital | 1. Malades admis | 4.205 |
| Hospices de vieillards. | 3. Hospitalisés | 299 |
| Léproserie | 1. Hospitalisés | 6 |
| Dispensaires | 8. Consultations | 271.500 |
| Visites des malades à domicile et aux prisons | | 11.348 |

Fruits spirituels :

| | |
|---|---------|
| Baptêmes d'adultes catéchumènes | 306 |
| „ „ in articulo mortis..... | 2.737 |
| „ d'enfants de chrétiens..... | 1.558 |
| „ „ de païens in periculo mortis | 11.731 |
| Confirmations..... | 310 |
| Confessions de précepte (annuelles) | 24.961 |
| „ de dévotion..... | 87.431 |
| Communions de précepte (pascales) | 22.582 |
| „ de dévotion | 334.510 |
| Extrêmes-Onctions | 760 |
| Mariages | 358 |

Missions Rédemptoristes 1936 :

| | | |
|------------------|-----------------------|-----|
| Missions | 52. Prédications..... | 483 |
| Retraites | 28. „ „ | 422 |
| Conférences..... | | 251 |

VICARIAT APOSTOLIQUE DE CHUNGKING

Détaché du V. A. du Setchouan le 2 avril 1856.

(Missions Etrangères de Paris M.E.P.)

Etendue : 26 sous-préfectures : Chungking 重慶, Kiangpéh 江北, Hochow 合州, Tingyüan 定遠, Tungliang 銅梁, Tatsu 大足, Jungchang 榮昌, Pishan 璧山, Kiangtsin 江津, Kikiang 綦江, Nanchwan 南川, Fowchow 涪州, Changchow 長壽, Yuyang 酉陽, Kienkiang 黔江, Pengshui 彭水, Tungsiang 東鄉, Chengkow 城口, Taiping 太平, Kweichow 夔府, Wushan 巫山, Taning 大甯, Yunyang 雲陽, Kaihsien 開縣, Yungchwan 永川, Pahsien 巴縣.

Population : 11.000.000.—**Catholiques :** 39.582.

I. HIERARCHIE

1. *Vicariat A. du Szechwan Oriental. 1856-1924.*

Eugène-Jean-Claude Desflèches 范, M.E.P. 1856-1882.

Paul-Eugène Coupat 顧, M.E.P. 1883-1890.

Laurent Blettey 白, M.E.P. *Administrateur* 1890-1891.

Célestin-Félix-Joseph Chouvellon 舒, M.E.P. 1891-1924.

2. *Vicariat Apostolique de Chungking. 1924.*

II. PERSONNEL

Vicaire Apostolique : S. E. Mgr **Louis-Gabriel-Xavier Jantzen** 尚惟善, M.E.P., né le 23 septembre 1885 à Nancy, fit ses études à Pont-à-Mousson, entra aux M.E. à Paris en 1903, y fut ordonné prêtre le 22 septembre 1909, arriva dans la mission le 8 mars 1910, et était procureur de la mission quand il fut nommé Vicaire Apostolique de Chungking et Evêque titulaire de Tremithus les 13 et 16 février 1925. Il fut sacré à Chungking le 21 septembre 1926 par Mgr Renault.

Résidence Episcopale : Pahsien (*Chungking*) 巴縣

Vicaire Délégué et Provicairé : M. **Vincent-Phil. Millacet** 米 f.

Procure des Missions Etrangères : Shanghai.

PAHSIEN (*Chungking*) 巴縣

Procure

MM. **Joseph Brun** 汪 f. *Procureur*

Joseph Gallice 安 f.

Joseph Yang 楊 s. *Secrétaire*

Th. Loui 雷 s. *à la retraite*

Th. Ly 李 s. *à la retraite*

Paul Ouang 王 s. *à la retraite*

Marcel Ghaye 甘 f.

Petit Séminaire

Jean Aymard 艾 f. *Supérieur*

Félix Roussel 陸 f. *Econome*

Edmond Marrot 馬 f.

Simon Yang 楊 s.

Fr. Tang 唐 s.

Probatorium

Bertrand Déléon 深 f. *Supérieur*

B. Lieou 劉 s.

Carmel

Léon J. Bourgeois 楊 f.

| | |
|------------------------------------|---|
| <i>Couvent des Soeurs du S-C.</i> | MM. M. L. J. Thermes 穆 <i>f. Aumônier</i> |
| <i>Hôpital</i> | Casimir Cacauld 高 <i>f. „</i> |
| <i>Orphelinat</i> | Michel Meillier 梅 <i>f. „</i> |
| <i>Cité des Filles de Ste Anne</i> | Théodore Cacauld 高 <i>f. „</i> |
| <i>Ecole de catéchistes</i> | J. Yang 楊 <i>s. Supérieur</i> |
| | Steph. Tchen 陳 <i>s.</i> |
| <i>Collège St Paul</i> | Paul Ly 李 <i>Aumônier</i> |
| <i>Hospice</i> | S. Ouang 王 <i>s. „</i> |
| <i>Imprimerie</i> | Henri Valentin 范 <i>f. Directeur</i> |
| | Paul Ly 李 <i>s. Rédacteur</i> |

1. District de Chungking 重慶

| | |
|---------------------------------|--|
| PAHSIEN (<i>Chungking</i>) 巴縣 | MM. Cyrille Gibergues 季 <i>f. Curé</i> |
| <i>Cathédrale</i> | M. Yang 楊 <i>s. Vicaire</i> |
| <i>St Joseph</i> | S. Ouang 王 <i>s. Curé</i> |
| | M. Lo 羅 <i>s. Vicaire</i> |
| <i>St Michel</i> 南紀門 | M. Tchang 張 <i>s.</i> |
| <i>St François-Xavier</i> 曾家岩 | Louis Béтин 潘 <i>f.</i> |
| KIANGPEH 江北 (巴縣) | Albert M. J. Tournier 杜 <i>f.</i> |
| TWANKIAWAN 段家灣 (巴縣) | Jean Che 石 <i>s.</i> |
| TUNGKWANGYI 銅罐驛 (巴縣) | L. Tcheou 周 <i>s.</i> |
| MUTUNG 木洞 (巴縣) | François Sallou 沙 <i>f.</i> |
| TSEMUSHAN 慈母山 (巴縣) | B. Lo 羅 <i>s.</i> |

2. District de Yungchwang 永川

| | |
|------------------------|---------------------------------|
| YUNGCHWAN 永川 | MM. Liang 梁 <i>s.</i> |
| HWANGKWASHAN 黃瓜山 (永川) | Pierre Ouang 王 <i>s. (maj.)</i> |
| HINGLUNGCHANG 興隆場 (永川) | G. Che 石 <i>s.</i> |
| PISHAN 璧山正嘉場 | Paul Licou 劉 <i>s.</i> |
| KIANGTSIN 江津 | Bened. Ly 李 <i>s.</i> |
| PAISHA 白沙 (江津) | S. Tang 唐 <i>s.</i> |

3. District de Jungchang 榮昌

| | |
|-----------------------------|------------------------------------|
| JUNGCHANG 榮昌 | MM. Gabriel Tsin 覃 <i>s.</i> |
| HOPAOCHANG 荷包場 (榮昌) | Joseph Ouang 王 <i>s.</i> |
| JENICHANG 仁義場 (榮昌) | Stanislas Hou 胡 <i>s.</i> |
| TATSU 大足 | Siméon Hia 夏 <i>s.</i> |
| MAPAOCHANG 馬跑場 (大足) | François Yang 楊 <i>s.</i> |
| <i>Orphelinat de guerre</i> | A. Blanchard 柏 <i>f. Directeur</i> |
| LUNGSHUICHEN 龍水鎮 (大足) | L. Ouang 王 <i>s.</i> |

4. District de Hochwan 合川

| | |
|------------------------------|-------------------------------------|
| HOCHWAN (<i>Hochow</i>) 合川 | MM. Jean Pierre Bouchut 許 <i>f.</i> |
| HINGLUNGCHANG 興隆場 (武勝) | Jean Bte Tang 唐 <i>s.</i> |
| TINGYUAN 定遠沿口 (武勝) | J. Tai 戴 <i>s.</i> |
| TAHOPA 大河壩 | S. Ouang 王 <i>s.</i> |
| SANHWEIPA 三匯壩 | Marc Y 易 <i>s.</i> |

TUNGLIANG 銅梁 MM. Joseph Perriot-Comte 彭 *f.*
Tchang 張 *s.*

YINKIASHIH 尹家市 (銅梁) Henri Adrien Magnan 孟 *f.*

5. District de Nanchwan 南川

NANCHWAN 南川 MM. Xavier Prat 德 *f.*
Louis Marie Danion 藍 *f.*

KIKIANG 碁江 Matthias Ly 李 *s.*

KIKIANG 碁江東溪新街子伍家煙鋪 Petrus Tang 唐 *s.*

SHUIYAYANG 水鴨宕 (巴縣) P. Su 徐 *s.*

SHIHKANGCHANG 石崗場 (巴縣) Joseph Lieou 劉 *s.*

6. District de Fowling 涪陵

FOWLING (*Fowchow*) 涪陵 MM. Emile Louis 雷 *f.*

TANTSUNGPA 潭中埧 (涪陵新場) And. Lieou 劉 *s.*

LITU, S. 李渡 (南) Romanus Ouang 王 *s.*

SIAOKWANSHAN 小官山 (長壽羅家廟) A. Peng 彭 *s.*

CHANGSHOW 長壽 Fr. Houang 黃 *s.*

PIENAITZE 偏岩子 (長壽新場) M. Teng 鄧 *s.*

7. District de Yuyang 酉陽

YUYANG 酉陽 MM. T. Sié 謝 *s.*
François Ouang 王 *s.*

SIUSHAN 秀山 Th. Tchen 陳 *s.*

PENGSHUI 彭水 F. Liao 廖 *s.*

LOKIAPAO 羅家堡 (涪陵江口) Petrus Ouang 王 *s.* (*jm.*)

KIENKIANG 黔江 J. Lieou 劉 *s.*

SANITANG 三一堂 J. Yen 顏 *s.*

8. District de Fengkieh 奉節

FENGKIEH (*Kweichowfu*) 奉節 MM. Sadoc *p. O. P.*

MIAOYUTSAO 廟宇槽 (奉節) Luc-Cyrille *p. O. P.*

SANKIOPA 三覺埧 (奉節廟宇槽) St. Yun 雲 *s.*

WUSHAN 巫山 J. Ou 吳 *s.*

YUNYANG 雲陽 François Ou 吳

KAIHSIEN 開縣 P. Tchen 陳 *s.*

NANMENCHANG 南門場 (萬縣) Math. Ou 吳 *s.*

LINKIANGSHIH 臨江寺 François Ouang 王 *s.*

CHENGKOW 城口 J. Lo 羅 *s.*

SUENHAN 宣漢 A. Yü 余 *s.*

III. COMMUNAUTES RELIGIEUSES

1. Institut des Petits Frères de Marie (Maristes)

Collège Saint Paul (1911) Pabsien (Sze.) 四川巴縣曾家巖明誠中校

Oeuvres : Enseignement primaire et secondaire. (Ec. enregistrée.)

Personnel : CC.FF. Nicetus (Jos. Grabit) *Supérieur religieux*

Petrus Lieou 劉繼洋 *Directeur officiel*

Religieux : 2 étrangers et 3 indigènes.

Elèves exclusivement internes : 182

2. Religieuses Carmélites (1920)

Carmel Pahsien (Sze.) 四川巴縣會家巖聖衣院

Personnel : Rdes Mères **Isabelle de Jésus** (*Poncelet*) *Supérieure*
Anne-Marie *Assistante*

Religieuses : 5 étrangères et 10 indigènes. Novices : 4.

3. Franciscaines Missionnaires de Marie

A.—N-D. de la Paix. (1902) Pahsien (Sze.) 四川巴縣仁愛醫院

Oeuvres : Hôpital général : payant (70 lits) et gratuit (60 lits). Dispensaires. Visite des malades à domicile et aux prisons.

Personnel : Rde Mère **Marie-Jeanne Aurélie** *Supérieure*

Religieuses : 7 étrangères et 12 indigènes.

B.—Orphelinat. (1933) Pahsien (Sze.) 四川巴縣磁器口天主堂育嬰堂

Oeuvres : Orphelinat. Crèche. Dispensaire.

Personnel : Rde Mère **Marie Remedios e.** *Supérieure*

Religieuses : 4 étrangères et 2 indigènes.

4. Servantes du Sacré-Coeur (Indigènes)

Oeuvres : Enseignement primaire et secondaire.

Personnel : Rdes Soeurs **Thérèse Tchang** 張 *Supérieure*

Maria Houang 黃 *Assistante*

Religieuses professes : 59. Novices : 17.

A.—Pensionnat Ste Thérèse Pahsien (Sze.) 四川巴縣成德中學

Enseignement secondaire (Ecole enregistrée). Elèves internes : 168.

B.—Ecole Primaire Supérieure Fowling (Sze.) 四川涪陵

Ecole enregistrée. Elèves : 253.

C.—Ecoles Primaires dans les districts : 14.

5. Filles de Ste Anne (Indigènes)

Oeuvres : Enseignement dans les campagnes et dans les familles.

Personnel : En exercice : 22. En formation : 20.

IV. STATISTIQUES. EXERCICE 1938-1939

Population :

| | |
|---|------------|
| Nombre approximatif des habitants | 11.500.000 |
| „ des catholiques | 39.582 |
| „ des catéchumènes | 738 |

Divisions Ecclésiastiques :

| | |
|--|-----|
| Districts, Doyennés ou Foranies | 9 |
| Stations principales où résident des missionnaires..... | 55 |
| „ secondaires et chrétientés annuellement visitées | 472 |

Loca sacra :

| | |
|---|-----|
| Eglises proprement dites (contenant au moins 400 personnes) | 79 |
| Chapelles et Oratoires | 223 |

Personnel :

| | |
|--|----|
| Missionnaires étrangers..... | 25 |
| Prêtres indigènes séculiers | 62 |
| Religieux laïcs (dont 3 indigènes) | 5 |
| Religieuses (dont 80 indigènes) | 99 |

Séminaires :

| | | |
|-----------------------|-----------------------|----|
| Grand séminaire | 1. Séminaristes | 13 |
| Petit „ | 2. „ | 39 |
| Probatorium | 3. Elèves | 29 |

Ecoles :

| | | |
|--------------------------------|---------------------------------|-------|
| Secondaires et supérieures ... | 2. Etudiants (dont 43 cath.)... | 185 |
| | Etudiantes („ 49 „)... | 152 |
| De catéchistes | 2. Etudiants | 5 |
| | Etudiantes | 20 |
| Primaires supérieures | 7. Garçons (dont 102 cath.)... | 355 |
| | Filles („ 124 „)... | 613 |
| Primaires inférieures | 24. Garçons („ 474 „)... | 1.187 |
| | Filles („ 358 „)... | 980 |
| De doctrine et rudiments ... | 128. Garçons catholiques | 1.588 |
| | Filles „ | 1.630 |

Institutions et Œuvres :

| | | |
|------------------------------|----------------------------------|--------|
| Orphelinat | 1. Orphelines (en nourrice 121) | 242 |
| Atelier d'imprimerie | 1. Ouvriers | 24 |
| Hôpitaux | 4. Malades admis | 3.524 |
| Hospices de vieillards | 2. Hospitalisés | 92 |
| Dispensaires | 3. Consultations | 31.540 |
| Visites à domicile | 1.943. Visites aux prisons | 229 |

Fruits spirituels :

| | |
|---|---------|
| Baptêmes d'adultes catéchumènes | 425 |
| „ „ in articulo mortis | 1.661 |
| „ d'enfants de chrétiens | 1.307 |
| „ „ de la Sainte Enfance | 1.627 |
| Confirmations | 752 |
| Confessions de précepte (annuelles) | 22.031 |
| „ de dévotion | 101.819 |
| Communions de précepte (pascales) | 20.727 |
| „ de dévotion | 261.690 |
| Extrêmes-Onctions | 710 |
| Mariages | 253 |

VICARIAT APOSTOLIQUE DE KIATING (1)

Détaché du V. A. de Suifu le 19 juillet 1929.

(Clergé séculier indigène)

Etendue : 16 sous-préfectures : Yaan 雅安, Mingshan 名山, Pukiang 蒲江, Tanleng 丹稜, Hungya 洪雅, Kiakiang 夾江, Omei 峨眉, Opien 峨邊, Jungking 榮經, Lushan 蘆山, Tsingyüan 井研, Jenshow 仁壽, Penshan 彭山, Tsingshen 青神, Meishan 眉山, Loshan 樂山.

Population : 3.000.000.— **Catholiques :** 14.536.

I. HIERARCHIE

1. *Préfecture Apostolique de Yachow. 1929-1933.*

Mathieu Ly 李, 1929-1933.

2. *Vicariat Apostolique de Yachow. 1933-1938.*

Mathieu Ly 李, 1933-1935.

Fabien Yu 余, 1936-1938.

3. *Vicariat Apostolique de Kiating. 1938.*

II. PERSONNEL

Vicaire Apostolique : S. E. Mgr **Fabien Yu 余**, né le 27 octobre 1890 à Yukiakow (Szechwan), fit ses études secondaires, philosophiques et théologiques au séminaire de Hopatchang; ordonné prêtre le 31 octobre 1920, il fut pendant 5 ans professeur au petit séminaire, puis missionnaire; en 1926 supérieur du petit séminaire, puis curé de l'église cathédrale, il a été nommé Evêque titulaire de Phacusa et Vicaire Apostolique de Yachow le 7 juillet 1936, et sacré à Hankow le 15 novembre suivant par S. E. Mgr Zanin, Délégué Apostolique.

Résidence Episcopale : Loshan (*Kiating*) (W. Sze.) 樂山

Provicair et Vic. Dél. : R.P. **Pierre Li 李**

| | | |
|-------------------------------------|------------------------------------|-------|
| LOSHAN (<i>Kiating</i>) 樂山 | RR.PP. Michel Wang 汪 | |
| | Grégoire Yeou 游 | |
| YAAN (<i>Yachow</i>) (W. Sze.) 雅安 | Pierre Li 李 <i>Vic. Dél. Rect.</i> | 125 |
| <i>Probatorium</i> | Thomas Ou 吳 <i>Procureur</i> | |
| <i>Petit Séminaire</i> | Ambroise Wan 萬 <i>Recteur</i> | |
| | Thomas Lin 林 | |
| | Jacques Wang 汪 | 353 |
| JUNGKING (W. Sze.) 榮經 | Matthieu Hou 胡 | |
| LUSHAN (W. Sze.) 蘆山 | Jean Wang 王 | 394 |
| MINGSHAN (W. Sze.) 名山 | Matthieu Yang 楊 | 689 |
| HUNGYA (W. Sze.) 洪雅 | Laurent Kouan 管 | 814 |
| KIAKIANG (W. Sze.) 夾江 | Joseph Teng 鄧 | 490 |
| CHAILOKAN 拆樓坎 (峨眉) | Joseph Yen 嚴 | |
| SHIHLISHAN 十里山 (峨眉) | Matthieu Tung 董 | 942 |
| LUNGCHIHCHANG (W. Sze.) | Philippe Yen 嚴 | 1.622 |

(1) Les renseignements que nous donnons datent de la fin de 1937.

| | | |
|-----------------------------|------------------------------|-------|
| 龍池場(峨邊) | RR.PP. Mathieu Lien 連 | |
| SHOWANCHEN (W. Sze.) 壽安鎮 | Pierre Han 韓 | 698 |
| PENGSCHAN (W. Sze.) 彭山 | Jacques Ou 吳 | 1.192 |
| CHENKIAPA (W. Sze.) 陳家壩(彭山) | Laurent Han 韓 | 1.356 |
| JENSHOW (W. Sze.) 仁壽 | Joseph Lo 羅 | 2.255 |
| | Jacques Ly 黎 | |
| TSINGYUAN (W. Sze.) 井研 | Mathias Hung 洪 | 1.248 |
| MEISHAN (W. Sze.) 眉山 | Mathias Yen 嚴 | 960 |

III. COMMUNAUTES RELIGIEUSES

1. Franciscaines Missionnaires de Marie

N-D. des Grâces (1911) Loshan (Sze.) 四川樂山

Œuvres : 3 dispensaires (dont 1 confié par l'Autorité Civile).

Personnel : Rde Mère **Marie de la Garde** *f. Supérieure*

Religieuses étrangères : 6. Agrégées indigènes : 2.

2. Filles de la Doctrine Chrétienne (Indigènes)

Œuvres : Enseignement primaire, Catéchuménats.

Personnel : Vierges associées : 20.

IV. STATISTIQUES. EXERCICE 1936-1937

Population :

| | |
|---|-----------|
| Nombre approximatif des habitants | 2.900.000 |
| „ des catholiques | 14.563 |
| „ des catéchumènes | 480 |

Divisions Ecclésiastiques :

| | |
|--|-----|
| Stations principales où résident des missionnaires..... | 15 |
| „ secondaires et chrétientés annuellement visitées | 160 |

Loca sacra :

| | |
|---|----|
| Eglises proprement dites (contenant au moins 400 personnes) | 7 |
| Chapelles et Oratoires | 15 |

Personnel :

| | |
|-----------------------------------|----|
| Prêtres indigènes séculiers | 22 |
| Religieuses indigènes | 20 |

Séminaires :

| | |
|--|-------------------------|
| Grands séminaristes : 11 à Chengtu et 1 à Rome | 12 |
| Petit séminaire | 1. Séminaristes..... 24 |
| Probatorium..... | 1. Elèves |
| | 13 |

Ecoles :

| | | |
|--------------------------------|-------------------------------|-----|
| Primaires | 27. Garçons (dont 145 cath.) | 208 |
| | Filles („ 120 „) | 194 |
| De doctrine et rudiments | 59. Garçons catholiques | 67 |
| | Filles „ | 660 |

Institutions et Œuvres :

Orphelinat1. Orphelines 25

Fruits spirituels :

Baptêmes d'adultes catéchumènes 128

„ „ in articulo mortis 20

„ d'enfants de chrétiens 415

„ „ de païens in periculo mortis 1.400

Confirmations 58

Confessions de précepte (annuelles) 8.152

„ de dévotion 34.283

Communions de précepte (pascales) 6.674

„ de dévotion 80.544

Extrêmes-Onctions 207

Mariages (dont 5 in cultus disparitate)..... 88

VICARIAT APOSTOLIQUE DE NINGYUANFU.

Détaché du V. A. du Szechwan Méridional le 12 août 1910.

(Missions Etrangères de Paris M.E.P.)

Etendue : Ningyüanfu 甯遠府 et Tsinkih sien 清溪縣.

Population : 2.000.000.—Catholiques : 12.752.

I. HIERARCHIE

1. *Vicariat Apostolique du Kientchang. 1910-1924.*

J.-B. Budes de Guébriant 光, M.E.P. 1919-1916.

Joseph Bourgain 卜, M.E.P. 1918-1925.

2. *Vicariat Apostolique de Ningyüanfu. 1924.*

II. PERSONNEL

Vicaire Apostolique : S. E. Mgr Stanislas Baudry 包明揚, M.E.P., né le 27 novembre 1887, à La Pommeraye, diocèse de Luçon, fit ses études secondaires aux Sables d'Olonne et ses études théologiques au séminaire des M. E. à Paris. Il y fut ordonné prêtre le 28 septembre 1913, et arriva dans la mission le 18 février 1914. Missionnaire en district jusqu'en 1923, il occupa successivement les postes de procureur (1923), de curé de Ningyüan (1925), puis de provicaire et de supérieur (1925). Les 16 et 18 mars 1927 il a été nommé Vicaire Apostolique et Evêque titulaire d'Isauropolis et sacré à Chengtu le 30 octobre suivant par Mgr Rouchouse.

Résidence Episcopale : Sichang (Ningyüanfu) 西昌*Provinciaire* : M. Marcelin Le Mercier 謝*Procure des Missions Etrangères* : Shanghai.SICHANG (Ningyüanfu) 西昌 MM. M. Le Mercier 謝 *Procureur*Thomas Tsiao 焦 *Curé*

Ferdinand Arnaud 麥

Emile Le Bouetté 德 *Supérieur*

Joseph Ou 吳

Michel Sié 謝

Stephanus Ouang 王

Henri Bocat 江 *Supérieur*

J. Toan 段

Philippe Carriquiry 光

Lucien Boiteux 何

Jean-Bte Wei 魏

Simon Tcheou 周

Paul Audren 賈

Michel Tcheou 周

Paul Ouang 王

Marcel Flahutez 余

Joseph Yang 楊

Victor Leroux 賴

Jean Yi 易

*Petit Séminaire**Probatorium*

HOSI 河西

TEHCHANG 德昌

KUNGMOUYIN 公母營

HWEILI 會理

MULOCHAIKU 木落寨古

KIANGCHOW 姜舟

SALIEN 撒連

HUNGPUO 紅卜苴

| | |
|------------------|---------------------|
| YENTSING 鹽井 | MM. Emile Monbeig 彭 |
| WEICHENG 魏城 | Jean Liou 劉 |
| CHANGPINGTZE 長坪子 | Philippe Siao 蕭 |
| MIENNING 冕寧 | Pierre Bouttaz |
| LUKU 瀘沽 | Pierre Tong 童 |
| YANGTSAOPA | Maurice Valtat 戴 |
| YUEHSI 越雋 | Philippe Lan 藍 |
| SHANGPA 上堪 | Jacques Kué 闕 |
| FULIN 富林 | Marcus Ou 吳 |
| HWANGMUCHANG 黃木廠 | Grégoire Ly 李 |

III. COMMUNAUTE RELIGIEUSE

Franciscaines Missionnaires de Marie

A.—Couvent St Jean-Baptiste. (1921) Sichang (Sze.) 四川西昌

Œuvres : Hôpital catholique. Dispensaires. Visites à domicile et aux prisons. Noviciat d'Oblates Franciscaines Missionnaires de Marie. Ecole des Vierges de la doctrine chrétienne.

Personnel : Rde Mère **Marie-Némèse de Jésus c. Supérieure**

Religieuses: 4 Mères et 5 Soeurs.

Oblates professes : 16. Novices : 10. Postulantes : 10.

B.—Couvent St Stanislas. (1929) Hweili (Sze.) 四川會理

Œuvres : Dispensaire. Hôpital. Visites à domicile et aux prisons. Crèche.

Personnel : Rde Mère **Marie de St Zacharie f. Supérieure**

Religieuses : 3 Mères et 3 Soeurs.

IV. STATISTIQUES. EXERCICE 1938-1939

Population :

| | |
|--|-----------|
| Nombre approximatif des habitants..... | 2.000.000 |
| „ des catholiques | 12.752 |
| „ des catéchumènes | 5.000 |

Divisions Ecclésiastiques :

| | |
|--|-----|
| Stations principales où resident des missionnaires | 21 |
| „ secondaires et chrétientés annuellement visitées..... | 186 |

Loca sacra :

| | |
|----------------------------|----|
| Eglises et chapelles | 35 |
|----------------------------|----|

Personnel :

| | |
|---------------------------------------|----|
| Missionnaires étrangers | 12 |
| Prêtres indigènes | 18 |
| Religieux laïcs étrangers | 3 |
| Religieuses (dont 16 indigènes) | 31 |

Séminaires :

| | | |
|--------------------------------------|-----------------------|----|
| Grands séminaristes à Yunnanfu | 9 | |
| Petit séminaire | 1. Séminaristes | 35 |
| Probatorium | 1. Elèves..... | 22 |

Ecoles :

| | | |
|---------------------------------|-------------------------------|-------|
| Primaires inférieures..... | 14. Garçons catholiques | 120 |
| | Filles „ | 130 |
| De doctrine et rudiments...132. | Garçons „ | 1.923 |
| | Filles „ | 2.130 |

Institutions et Œuvres :

| | | |
|---|--------------------------------|---------|
| Orphelinats..... | 11. Orphelins (dont 4 garçons) | 153 |
| Ouvroirs | 5. Ouvrières | 90 |
| Hôpitaux | 2. Malades admis | 1.255 |
| Hospice de vicillards | 1. Hospitalisés | 28 |
| Dispensaires..... | 2. Consultations | 192.322 |
| Visites des malades à domicile et aux prisons | | 2.016 |

Fruits spirituels :

| | |
|---|---------|
| Baptêmes d'adultes catéchumènes | 824 |
| „ „ in mortis articulo..... | 321 |
| „ d'enfants de chrétiens..... | 397 |
| „ „ de païens in periculo mortis | 4.866 |
| Confirmations..... | 555 |
| Confessions de précepte (annuelles) | 6.726 |
| „ de dévotion..... | 69.154 |
| Communions de précepte (pascales) | 6.376 |
| „ de dévotion | 189.434 |
| Extrêmes-Onctions | 105 |
| Mariages | 98 |

VICARIAT APOSTOLIQUE DE SHUNKING

Détaché du V. A. de Chengtu le 2 août 1929.

(Clergé séculier indigène)

Etendue : 13 sous-préfectures : Nanchung 南充, Sichung 西充, Penchow 蓬州, Yingshan 營山, Yochih 岳池, Kwangan 廣安, Linyung 隣永, Shehung 射洪, Suining 遂寧, Pengki 蓬溪, Lochi 樂至, Anyo 安岳, Tungnan 潼南.

Population : 7.000.000.—**Catholiques :** 18.667.

I. PERSONNEL

Vicaire Apostolique : S. E. Mgr **Paul Ouang** 王文成, né à Tienlinchang (Anyo) le 8 septembre 1881, fit toutes ses études dans les séminaires de la mission de Chengtu, alors installés à Hopatchang. Ordonné prêtre le 9 août 1911, il fut nommé aumônier de la maison N.D. des Martyrs (Chengtu), puis employé dans le ministère à l'extérieur en 1916 et enfin curé de Shunking en 1926. Nommé Evêque titulaire d'Olena au Consistoire du 16 décembre 1929 et Vicaire Apostolique le 25 janvier 1930, il a été sacré à Chungking par Mgr Costantini le 24 février suivant.

| | |
|---|---------------------------------|
| <i>Résidence Episcopale :</i> Nanchung (<i>Shunking</i>) 南充 | |
| NANCHUNG (<i>Shunking</i>) 南充 RR.PP. Thomas Fan 范 | 1.169 |
| <i>Petit Séminaire</i> | |
| PENGI (Sze.) 蓬溪 | Paulus Tsiang 蔣 526 |
| YINGSHAN (Sze.) 營山 | Petrus Lieou 劉 1.271 |
| YUCHIH (Sze.) 岳池 | Petrus Wang (min.) 王 614 |
| KWANGAN (Sze.) 廣安 | Petrus Tseng 曾 745 |
| KANKICHANG 甘溪場 (廣安) | Petrus Hwang 黃 1.271 |
| KWANYINKO 觀音閣 (廣安) | Ludovicus Wang 王 633 |
| LINSHUI (Sze.) 鄰水 | Paulus Yuan 袁 1.014 |
| SHEHUNG 射洪 (太和鎮) | N. . . 620 |
| SUINING (W. Sze.) 遂寧 | Petrus Chang 張 1.051 |
| CHULINTSING 竹林井 (攔江鎮) | Joseph Wang 王 1.211 |
| LOCHIH (W. Sze.) 樂至 | Petrus Wang (maj.) 王 612 |
| ANYO (W. Sze.) 安岳 | Andreas Lung 龍 1.044 |
| HWANGKIAKOW 黃家溝 (安岳) | Franciscus Wang 王 1.402 |
| SHIHYANGCHANG 石羊場 (安岳) | Jacobus Tsung 宗 1.632 |
| TIENLINCHANG 天林場 (安岳) | Joannes Ly 李 1.266 |
| HWANIENSZE (via Anyo 安岳) | Andreas Tung 董 1.401 |
| TUNGNAN 潼南 | Jean-Bte Teh 德 1.176 |

II. COMMUNAUTES RELIGIEUSES

1. Congr. Belge O.S.B. de l'Annonciation (C.B.B.A.)

Monastère des SS. Apôtres Pierre et André de Sishan (1928)

Nanchung, Sishanyüan (E. Sze.) 四川南充

Personnel : T. R. P. **Raphaël Vinciarelli** i. Prieur

R. P. **Hildebrand Marga** 馬 b. Sous-Prieur

R. P. **Emile Butruille** 武 *f.*

Religieux : 4. Novice : 1. Postulants : 6.

2. Servantes du Sacré-Coeur (Indigènes) 1931

Œuvres : Orphelinats. Ecoles.

Personnel : Rde Soeur **Philomène Tchen** 陳 *Supérieure*
Religieuses : 20.

III. STATISTIQUES. EXERCICE 1938-1939

Population :

| | |
|---|-----------|
| Nombre approximatif des habitants | 7.000.000 |
| „ des catholiques | 18.667 |
| „ des catéchumènes | 648 |

Divisions Ecclésiastiques :

| | |
|--|-----|
| Stations principales où résident des missionnaires..... | 18 |
| „ secondaires et chrétientés annuellement visitées | 222 |

Loca sacra :

| | |
|---|----|
| Eglises proprement dites (contenant au moins 400 personnes) | 8 |
| Chapelles et Oratoires..... | 34 |

Personnel :

| | |
|----------------------------------|----|
| Prêtres indigènes séculiers..... | 22 |
| Religieux C.B.B.A..... | 7 |
| Religieuses indigènes | 20 |

Séminaires :

| | |
|--------------------------|--------------------------------|
| Grands séminaristes..... | 4 |
| Petit séminaire | 1. Séminaristes et probanistes |
| | 53 |

Ecoles :

| | | |
|----------------------------|---------------------|-----|
| De catéchistes | 1. Etudiantes | 12 |
| Primaire supérieure | 1. Filles | 50 |
| Primaires inférieures..... | 4. Garçons | 182 |
| | Filles | 362 |

Institutions et Œuvres :

| | | |
|----------------------------|-----------------------|-----|
| Orphelinats..... | 2. Orphelines | 226 |
| Asiles de vieillards | 2. Hospitalisés | 61 |

Fruits spirituels :

| | |
|--|---------|
| Baptêmes d'adultes catéchumènes | 166 |
| „ „ in articulo mortis..... | 443 |
| „ d'enfants de chrétiens..... | 734 |
| „ „ de païens in periculo mortis | 724 |
| Confirmations..... | 972 |
| Confessions de précepte (annuelles) | 10.254 |
| „ de dévotion | 36.421 |
| Communions de précepte (pascales) | 9.681 |
| „ de dévotion | 125.022 |
| Extrêmes-Onctions | 305 |
| Mariages (dont 2 in cultus disparitate)..... | 122 |

VICARIAT APOSTOLIQUE DE SUIFU

Détaché du V. A. du Szechwan Oriental le 24 janvier 1860.

(Missions Etrangères de Paris M.E.P.)

Etendue : 26 sous-préfectures : Kienwei 犍爲, Junghsien 榮縣, Weiyüan 威遠, Süyung 叙永, Kusung 古宋, Kulin 古蔺, Tzechung 資中, Tzeyang 資陽, Neikiang 內江, Kiangnan 江安, Nachi 納溪, Hokiang 合江, Luhsien 瀘縣, Ipin 宜賓, Pingshan 屏山, Mapien 馬邊, Leipo 雷波, Kingfu 慶符, Kaohsien, 高縣, Künlien 筠連, Kunghsien 珙縣, Changning 長甯, Hingwen 興文, Nanki 南溪, Fushun 富順, Lungchang 隆昌.

Population : 7.500.000.—**Catholiques :** 28.625.

I. HIERARCHIE

1. *Vicariat A. du Szechwan Méridional. 1860-1924.*

Pierre-Marie Pichon 秦, M. E. P. 1860-1871.

Jules Lepley 孟, M. E. P. 1871-1886.

Marc Chatagnon 沙, M. E. P. 1887-1920.

Pierre-Marie Fayolle 劉, M. E. P. 1920-1924.

2. *Vicariat Apostolique de Suifu. 1924.*

Pierre-Marie Fayolle 劉, M. E. P. 1924-1931.

II. PERSONNEL

Vicaire Apostolique : S. E. Mgr **Louis-Nestor Renault** 唐 謹 鐸, M. E. P., né le 14 avril 1872 à Tramont-Emy, diocèse de Nancy, fit ses études secondaires au petit séminaire de Pont-à-Mousson et à l'école St Sigisbert de Nancy, et ses études philosophiques et théologiques à Issy et au séminaire des M. E. à Paris, où il entra le 8 septembre 1893, et où il fut ordonné prêtre le 27 juin 1897. Arrivé au Szechwan le 12 décembre 1897, il était depuis 1921 directeur des oeuvres scolaires et hospitalières du vicariat, quand les 25 et 29 avril 1924 il fut nommé Coadjuteur de Mgr Fayolle et Evêque titulaire d'Antiphrae. Il a été sacré dans l'église de N. D. des Martyrs (Suifu), le 21 septembre 1924, par Mgr Fayolle, auquel il a succédé le 29 octobre 1931.

Résidence Episcopale : Ipin (Suifu) (W. Sze.) 宜賓

Provinciaire : M. **Joseph Lebreton** 木

Procure des Missions Etrangères : Shanghai.

1. District de Ipin 宜賓

IPIN (Suifu) (W. Sze.) 宜賓 MM. **Pierre Corfmat** 任 *Procureur*

Procure 永生公館

Florimond Boissière 鳳

Philippe Lou 魯 s.

Franciscus Ouang 汪 s.

Oeuvres scol. et Hospice 西門外

Etienne Liou 劉 s.

Probatorium 火地溝

Eugène Petit 常 *Supérieur*

Simon Lin 林 s.

Petit Séminaire 吊黃樓

René Boisguerin 林 *Supérieur*

Pierre Garrel 江

Ecole de Catéchistes 三德堂
Cathédrale 公濟堂
N. D. des Martyrs 仁慈堂

St François-Xavier 北門外
Kwanyingchang 觀音場
W'angtatsui 王大嘴
Paihwachang 白花場
Hengkiangchang 橫江場

PINGSHAN (W. Sze.) 屏山
 KUNLIEN (W. Sze.) 筠蓮
 KAOHSIEN (W. Sze.) 高縣
 CHANGNING (W. Sze.) 長寧
 NANKI (W. Sze.) 南溪
 LUNGCHANG (E. Sze.) 隆昌
 SHIHWEIKI 石灰溪 (富順)
 FUSHUN 富順
 TZELIUTSING (W. Sze.) 自流井

WEIYUAN 威遠

MM. André Masson 杜
 Louis Tien 田 *s.*
 Joannes Yang 楊 *s.*
 Marcus Ouang 王 *s.*
 Mathias Hiong 熊 *s.*
 Edouard Mansuy 馬
 Matthieu Ly 李 *s.*
 Gabriel Lou 魯 *s.*
 Léon Couvet 衛 *b.*
 Pierre Tchen 陳 *s.*
 Jean Tchen 陳 *s.*
 Jean Tchang 張 *s.*
 Etienne Hiong 熊 *s.*
 Grégoire Lo 羅 *s.*
 Anthyme Gueou 歐 *s.*
 Vincent Ly 李 *s.*
 Jacques Yang 楊 *s.*
 Camille Morge 穆
 Jean Tsi 齊 *s.*
 Georges Montillon 孟
 Joseph Ly 李 *s.*
 Eugène Pierrel 彭
 Pierre Ly 李 *s.*
 Joseph Ou 吳 *s.*

2. District de Süyung 叙永

SUYUNG (*Yungning*) (W. Sze.) 叙永 MM. Luc Ly 李 *s.*
 KUSUNG (S. Sze.) 古宋 François Ly 李 *s.*

3. District de Luhsien 瀘縣

LUHSIEN (*Luchow*) (E. Sze.) 瀘縣 MM. Jean-Bte Tchen 陳 *s.*
 Joannes Chu 朱 *s.*
 Jean Lou 盧 *s. Dir. Ecoles*
 Simon Tang 唐 *s.*
 Paul Yu 俞 *s.*
 Pierre Fong 馮 *s.*
 Etienne Tchao 趙 *s.*
 Pierre Dumont 呂
 Louis Jouve 吳

CHANGSHAN 樟山 (瀘縣)
 HOKIANG (E. Sze.) 合江
 NACHI (W. Sze.) 納谿

SUPENGKI (E. Sze.) 叙蓬溪
 KIANGAN (E. Sze.) 江安

4. District de Tzechung 資中

TZETCHUNG (*Tzechow*) 資中 MM. Barnabé Ho 何 *s.*
 NEIKIANG (W. Sze.) 內江 Joseph Pangaud 明
 TZEYANG (W. Sze.) 資陽 Pierre Ouang 王 *s.*

5. District de Junghsien 榮縣

| | |
|--------------------------|-------------------------------------|
| JUNGHSIEN (W. Sze.) 榮縣 | MM. Barnabé Ouang 王 |
| HOKOWCHANG (W. Sze.) 河口場 | François Tcheng 成 |
| KIENWEI (W. Sze.) 犍爲 | Pierre Vincent 黃 |
| CHUKENTAN (W. Sze.) 竹根灘 | Pierre Grasland 柯 Emile Lerzel 栢 |
| MAPIEN (W. Sze.) 馬邊 | Jacques Ouang 汪 |

III. COMMUNAUTES RELIGIEUSES

1. Franciscaines Missionnaires de Marie

N-D. de Consolation (1903) Ipin (Sze.) 四川宜賓

Œuvres : Hôpital. Dispensaires. Visites des malades à domicile.
Personnel : Rde Mère Marie du Bx Ayrald Supérieure
 Religieuses étrangères : 8.

2. Filles de la Doctrine Chrétienne (Indigènes) 1913

Maison-Mère : Ipin (Sze.) 四川宜賓 聖道貞女

Œuvres : Enseignement aux écoles. Orphelinats. Catéchuménats.
Personnel : Religieuses professes : 18. Novices : 24.
Etablissements : 6 dans les districts.

IV. STATISTIQUES. EXERCICE 1938-1939

Population :

| | |
|---|-----------|
| Nombre approximatif des habitants | 7.500.000 |
| „ des catholiques | 28.625 |
| „ des catéchumènes | 1.893 |

Divisions Ecclésiastiques :

| | |
|--|-----|
| Districts, Doyennés ou Foranies | 5 |
| Stations principales où résident des missionnaires | 33 |
| „ secondaires et chrétientés annuellement visitées | 265 |

Loca sacra :

| | |
|---|----|
| Eglises proprement dites (contenant au moins 400 personnes) | 30 |
| Chapelles et Oratoires..... | 76 |

Personnel :

| | |
|---------------------------------------|----|
| Missionnaires étrangers | 25 |
| Prêtres indigènes | 36 |
| Religieuses (dont 42 indigènes) | 50 |

Séminaires :

| | | |
|--------------------------|-----------------------|----|
| Grands séminaristes..... | 15 | |
| Petit séminaire | 1. Séminaristes | 32 |
| Probatorium | 1. Elèves | 34 |

Ecoles :

| | | |
|----------------------------|-------------------------------|-----|
| Secondaire de filles | 1. Etudiantes (dont 31 cath.) | 132 |
| De catéchistes | 1. Etudiants | 22 |
| Primaires supérieures..... | 4. Garçons (dont 15 cath.) | 102 |
| | Filles („ 22 „) | 159 |

| | | |
|----------------------------------|------------------------------|-------|
| Primaires inférieures..... | 4. Garçons (dont 21 cath.) | 237 |
| | Filles („ 23 „) | 332 |
| De doctrine et rudiments ...100. | Garçons | 1.389 |
| | Filles | 1.478 |

Institutions et Œuvres :

| | | |
|-----------------------------|---------------------------------|---------|
| Orphelinats | 2. Orphelins (dont 3 garçons) . | 51 |
| Hôpital | 1. Malades admis | 477 |
| Hospices de vieillards..... | 6. Hospitalisés | 1.226 |
| Dispensaires | 2. Consultations | 120.696 |
| Visites à domicile..... | 617. Visites aux prisons..... | 47 |

Fruits spirituels :

| | |
|---|---------|
| Baptêmes d'adultes catéchumènes | 839 |
| „ „ in articulo mortis..... | 506 |
| „ d'enfants de chrétiens..... | 624 |
| „ „ de païens in periculo mortis | 4.272 |
| Confirmations | 625 |
| Confessions de précepte (annuelles) | 14.352 |
| „ de dévotion..... | 70.097 |
| Communions de précepte (pascales) | 12.323 |
| „ de dévotion | 177.090 |
| Extrêmes-Onctions | 367 |
| Mariages | 150 |

Nota. Le Vicariat de Suifu a cédé la sous-préfecture de Loshan (Kiating) au Vicariat de Yachow, qui est devenu Vicariat de Kiating.

VICARIAT APOSTOLIQUE DE TATSIENTLU

Érigé en Vicariat le 27 mars 1846.

(Missions Étrangères de Paris M.E.P.)

Etendue : Le Thibet indépendant 西藏, et les Marches Thibétaines : Tatsienlu 打箭爐, (Sikang) Weisi 維西, (Yunnan).

Population : 4.000.000.—**Catholiques :** 5.202.

I. HIERARCHIE

1. *Vicariat Apostolique du Thibet. 1846-1924.*Julien Rabin, M. E. P., *Préfet intérimaire* 1849-1852.

Nicolas-Michel Krick, M. E. P., ,, 1852-1854.

Charles-Alexis Renou 羅, M. E. P., *Préfet Apostolique* 1851-1862.

Jacques Léon Thomine-Desmazures 杜, M. E. P., 1857-1862.

Joseph-Marie Chauveau 丁, M. E. P., 1864-1877.

Félix Biet 畢, M. E. P., 1878-1901.

Pierre-Philippe Giraudeau 倪, M. E. P., 1901-1924.

2. *Vicariat Apostolique de Tatsienlu. 1924.*

Pierre-Philippe Giraudeau 倪, M. E. P., 1924-1936.

II. PERSONNEL

Vicaire Apostolique : S. E. Mgr **Sylvain-Pierre Valentin** 華郎廷, M.E.P., né le 11 décembre 1880 à Usson-en-Forez (Diocèse de Lyon), fit ses études à Saint-Jodard, étudia la philosophie à Alix et la théologie au séminaire des M. E. à Paris, où il entra en septembre 1900. Ordonné prêtre à Paris le 26 juin 1904, il arriva dans sa mission le 15 janvier 1905. Après avoir occupé les charges de procureur, de provicaire et de professeur au petit séminaire, il a été nommé Evêque titulaire de Zeugma de Syrie et Coadjuteur de Mgr Giraudeau, les 11 et 16 novembre 1926. Il a été sacré le 7 août 1927 à Tatsienlu par Mgr Rouchouse et a succédé à Mgr Giraudeau le 9 août 1936.

Vicaire Apostolique démissionnaire : S. E. Mgr **Pierre-Philippe Giraudeau** 倪德隆, M. E. P., né à St Mars-de-Coutais (Nantes) le 17 mars 1850, ordonné prêtre le 29 juin 1876, partit pour le Thibet le 11 juillet 1878; provicaire, administrateur (1891), il fut nommé Coadjuteur de Mgr Biet et Evêque de Tiniade le 15 février 1897 et sacré à Suifu par Mgr Chatagnon le 12 décembre 1897; il a succédé à Mgr Biet le 26 septembre 1901 et est démissionnaire depuis le 9 août 1936.

Résidence Episcopale : Kangting (*Tatsienlu*) (Kang.) 西康康定

Provicaire : M. Jean-Bte Charrier 余 f.

Procure des Missions Étrangères : Shanghai.

1. **Marches Thibétaines.** (Sikang 西康)KANGTING (*Tatsienlu*) 康定

Petit Séminaire 小修院

Tchenuentang 眞原堂

CHAPA 沙垵

MM. **Grandjean** 常 f. *Procur. Honoraire*

Joseph Le Corre 何 f. *Procureur*

Louis Valour 萬 f.

Raoul Mauger 牟 f.

Joseph Ly 李 s.

| | |
|----------------------------|-------------------------------|
| KINGTANG 金湯設治局 | MM. Jacques Liou 劉 <i>s.</i> |
| LENGTSHI (Kang.) 冷磧 | Auguste Graton 艾 <i>f.</i> |
| MOSIMIEN (W.Sze.) 磨西面 (泥頭) | J. Sun 孫 <i>s.</i> |
| | Telesphorus Hiong 熊 <i>s.</i> |
| TAOFU (Kang.) 道孚 | Alphonse Doublet 竇 <i>f.</i> |
| | Fou 傅 <i>s.</i> |
| TANPA (Kang.) 丹巴 | Lucien Pezous 栢 <i>f.</i> |
| MOWKUNG (W. Sze.) 懋功 | Jean-Bte Charrier 余 <i>f.</i> |
| SUITSINGTUN (W.Sze.) 綏靖屯 | Thaddée Yang 楊 <i>s.</i> |
| TSUNGHWATUN (W. Sze.) 崇化屯 | Jules Leroux 賴 <i>f.</i> |

2. Territoire du Thibet

| | |
|---------------------|--------------------------------|
| YENTSING (Kang.) 鹽井 | M. Victor Nussbaum 呂 <i>f.</i> |
|---------------------|--------------------------------|

3. Marches Yunnanaises

| | |
|------------------------------|--|
| WEISI (Yun.) 雲南維西 | RR.PP. Lovey <i>su.</i> C.R. |
| et | Nanchen <i>su.</i> C.R. |
| SIAOWEISI 雲南小維西 | Lattion <i>su.</i> C.R. |
| | Tornay <i>su.</i> C.R. |
| | P. Coquoz <i>su.</i> C.R. |
| | Fr. Co. L. Duc <i>su.</i> |
| | M. R. Chappellet <i>su.</i> Collaborateur lai. |
| <i>En congé pour maladie</i> | R.P. P. M. Melly <i>su.</i> C.R. |
| TZETCHUNG (Yun.) 次中 (維西) | MM. François Gore 古 <i>f.</i> |
| | Georges André 安 <i>f.</i> |
| BAHANG (Yun.) 白漢 (雲南) | Emile Burdin 卜 <i>f.</i> |
| KIONATONG | Victor Bonnemin 博 <i>f.</i> |
| CHRUNGTEU | Vincent Ly 李 <i>s.</i> |

III. COMMUNAUTES RELIGIEUSES

1. Ordre des Frères Mineurs (O.F.M.) 1930

Léproserie Mosimien via Nitow (W. Sze.) 四川泥頭磨西面窩湯子

Personnel: RR.PP. Placido Albiero 陶 *i.* Supérieur et Aumônier

Foghin 胡 *i.*

Polo 包 *i.*

FF. Co. Pasqual Nadal 陸 *e.*

Giuseppe Andreatta 安 *i.*

Nazario Cociancich 高 *i.*

2. Chanoines Réguliers de St Augustin Gd St Bernard

Cf. Marches Yunnanaises: Weisi 維西

3. Franciscaines Missionnaires de Marie

A.—Couvent N-D. des Neiges. (1911) Kangting (Kang.) 西康康定

Œuvres: Orphelinat, Hôpitaux, Dispensaires.

Personnel: Rde Mère Marie de St Marc 馬 Supérieure

Religieuses: 5 étrangères et 1 indigène.

B.—Lépr. d'Otangtse (1930) via Nitow W. Sze. 四川泥頭磨西面窩湯子

Œuvres: Léproserie St Joseph, Dispensaire, Hôpital.

Personnel : Rde Mère Marie des Anges 天 Supérieure
Religieuses : 5 étrangères et 1 indigène.

4. Communauté d'Institutrices (Indigènes)

Tertiaires de St François

Œuvres : Ecoles de doctrine et écoles élémentaires.

A.—Communauté de Kangting (Kang.) 西康康定

Personnel de race chinoise : Professes : 18. Novices : 8.

B.—Communauté de Tsechung via Weisi (Yun.) 雲南維西茨中

Personnel de race non chinoise : Professes : 16. Novices : 6

IV. STATISTIQUES. EXERCICE 1938-1939

Population :

| | |
|--|-----------|
| Nombre approximatif des habitants | 4.000.000 |
| " " " (partie évangélisable)..... | 500.000 |
| " des catholiques | 5.202 |
| " des catéchumènes | 211 |

Divisions Ecclésiastiques :

| | |
|---|----|
| Stations principales où résident des missionnaires | 15 |
| " secondaires et chrétientés annuellement visitées | 13 |

Loca sacra :

| | |
|---|----|
| Eglises proprement dites (contenant au moins 400 personnes) | 5 |
| Chapelles et Oratoires..... | 22 |

Personnel :

| | |
|--|----|
| Missionnaires étrangers (dont 14 M.E.P.) | 23 |
| Prêtres indigènes séculiers | 7 |
| Religieux laïcs étrangers | 4 |
| Religieuses (dont 2 indigènes)..... | 12 |

Séminaristes :

| | | |
|-------------------------|-----------------------|----|
| Grand séminariste | 1 | |
| Petit séminaire | 1. Séminaristes | 11 |
| Probatorium | 1. Elèves | 25 |

Ecoles :

| | | |
|-------------------------------|--------------------------------|-----|
| Normales | 2. Etudiantes..... | 13 |
| Primaire supérieure..... | 1. Garçons (dont 13 cath.) ... | 30 |
| Primaires inférieures..... | 4. Garçons („ 45 „) ... | 170 |
| De doctrine et rudiments..... | 32. Garçons catholiques | 234 |
| | Filles catholiques..... | 372 |

Institutions et Œuvres :

| | | |
|-----------------------------|-------------------------------|--------|
| Catéchuménats..... | Auditeurs et auditrices | 87 |
| Orphelinats | 5. Orphelins (dont 6 garçons) | 72 |
| Hôpitaux | 2. Malades admis | 1.372 |
| Hospices de vieillards..... | 3. Hospitalisés..... | 44 |
| Léproserie | 1. Lépreux hospitalisés | 210 |
| Dispensaires | 4. Consultations | 52.970 |
| Visites à domicile | 489. Visites aux prisons..... | 59 |

| Fruits spirituels : | |
|---|--------|
| Baptêmes d'adultes catéchumènes | 101 |
| „ „ in articulo mortis | 326 |
| Baptêmes d'enfants de chrétiens | 171 |
| „ „ de païens in periculo mortis | 392 |
| Confirmations | 45 |
| Confessions de précepte (annuelles) | 2.877 |
| „ de dévotion | 34.191 |
| Communions de précepte (pascales) | 2.869 |
| „ de dévotion | 92.766 |
| Extrêmes-Onctions | 97 |
| Mariages (dont 3 in cultus disparitate) | 47 |

VICARIAT APOSTOLIQUE DE WANHSIEN

Détaché du V. A. du Chungking le 2 août 1929.

(Clergé séculier indigène)

Etendue : 10 sous-préfectures : Wanhsien 萬縣, Chunghsien 忠縣, Fengtu 豐都, Shihchu 石碛, Tahsien 達縣, Chuhsien 渠縣, Kaikiang 開江, Tachu 大竹, Liangshan 梁山, Tienkiang 墊江.

Population : 5.000.000.—**Catholiques :** 21.393.

I. PERSONNEL

Vicaire Apostolique : S. E. Mgr François-Xavier Ouang 王澤溥, né le 3 décembre 1872 à Chungking, fit toutes ses études au séminaire de Chapingpa, y fut ordonné prêtre le 23 janvier 1909, collabora avec le P. Gourdon à l'imprimerie et à la rédaction du *Tchong-che-pao* jusqu'en 1917, fut ensuite employé au ministère pendant 5 ans, puis nommé en 1923 vicaire de la cathédrale et en 1927 chargé de traiter les affaires extérieures. Elu Evêque titulaire de Sinda au Consistoire du 16 décembre 1929 et Vicaire Apostolique le 25 janvier 1930, il a été sacré à Chungking le 24 février suivant par Mgr Costantini.

Résidence Episcopale : Wanhsien (E. Sze.) 萬縣

Provicair : R.P. Ignace Tchen 陳

| | | | |
|---|-----------------------|------------------|-------|
| WANHSIEN (E. Sze.) 萬縣 | RR.PP. Pierre Lieou 劉 | <i>Procureur</i> | 552 |
| | Paul Loui 雷 | | |
| <i>Grand Séminaire</i> 世光大修院 | Jacques Song 宋 | <i>Directeur</i> | 13 |
| | Mathias Toan 段 | | |
| CHUNGHSIEN (<i>Chungchow</i>) (E. Sze.) 忠縣 | Joseph Wen 文 | <i>Curé</i> | 602 |
| <i>Petit Séminaire</i> 小修院 | Jacques Süan 宣 | <i>Directeur</i> | 40 |
| | Paul Tang 唐 | | |
| <i>Probatorium</i> | Joseph Lieou 劉 | <i>Directeur</i> | 27 |
| WANGKIAPUO (E. Sze.) <i>Orph. Ste Enfance</i> | Jacques Liao 廖 | <i>Aumônier</i> | 140 |
| 王家坡慈幼院 (萬縣) | | | |
| TAHSIEN (<i>Suiting</i>) (E. Sze.) 達縣 | Jean Tcheou 周 | | 1.815 |
| | Dominique Teng 鄧 | | |
| <i>Orph. Ste Enfance</i> 三善堂 | Sylvestre Toan 段 | <i>Aumônier</i> | 240 |
| WULING (E. Sze.) 武陵 | N. . . | | 124 |
| LUNGCHUPA (E. Sze.) 龍駒壩 | N. . . | | 363 |
| PAITUPA 白土壩 | Jacques Wen 文 | | 348 |
| SHIHCHU (E. Sze.) 石碛 | Paul Lieou 劉 | | 688 |
| PASHANSZE (E. Sze.) 跋山寺 | Paul Tong 董 | | 763 |
| LIANGSHAN (E. Sze.) 梁山 | Barnabé Wan 萬 | | 1.191 |
| | Marc Wang 王 | | |
| <i>Crèche</i> 二郎灘育嬰堂 | Barnabé Wan 萬 | <i>Aumônier</i> | 127 |
| TIENKIANG (E. Sze.) 墊江 | Joseph Lieou 劉 | | 831 |
| FENGTU (E. Sze.) 豐都 | André Tchang 張 | | 756 |
| SHIHKIAOHO (E. Sze.) 石橋河 | Simon Tchang 張 | | 991 |
| CHUHSIEN (E. Sze.) 渠縣 | Laurent Tcheou 周 | | 859 |
| TUNGZEHO 墩子河 (渠縣) | Paul Siao 蕭 | | 952 |

| | | |
|--|------------------------|-------|
| SIANGPAOTANG 香堡堂 (渠縣) RR.PP. | Joseph Wan (min.) 萬 | 667 |
| CHENGKIAWAN 鄭家灣 (,,) | Jacob Lieou 劉 | 801 |
| LIKIAWAN 李家灣 (,,) | François Siao (maj.) 蕭 | 634 |
| LOERHTING 羅耳頂 (,,) | Jacques Loui 雷 | 812 |
| YENFENG TAN 岩峯灘 (,,) | Mathias Tcheng 鄭 | 1.234 |
| WANGKIAWAN 王家灣 (,,) | Michel Wang 王 | 1.349 |
| LITUPA 李渡壩 | François Siao (min.) 蕭 | 1.837 |
| | Dominique Song 宋 | |
| CHHSIENPA 知縣埧 (渠縣) | Jean Ouang 王 | 656 |
| TSINGKICHANG (E. Sze.) 清溪場 | Justinus Tcheng 鄭 | 1.268 |
| TACHU (E. Sze.) 大竹 | Marc Tcheou 周 | 236 |
| KAIKIANG (<i>Sinning</i>) (E. Sze.) 開江 | Matthieu Tong 董 | 988 |

II. COMMUNAUTÉS RELIGIEUSES

1. Franciscaines Missionnaires de Marie

A.—Orphelinat Wanhsien (Sze.) 四川萬縣王家坡慈幼院

Œuvres : Orphelinat. Dispensaire.

Personnel : Rde Mère Marie Alphonsina de St Paul Supérieure

Religieuses : 5 étrangères et 3 indigènes.

B.—Orphelinat Tahsien (Sze.) 四川達縣三善堂

Œuvres : Orphelinat. Dispensaire.

Personnel : Rde Mère Marie de Ste Rose de Viterbe Supérieure

Religieuses : 4 étrangères et 2 indigènes.

C.—Orphelinat Liangshan (Sze.) 四川梁山二郎灘育嬰院

Œuvres : Orphelinat de la Ste Enfance.

Personnel : Vierges indigènes : 3.

2. Soeurs du Sacré-Coeur de Jésus (Indigènes)

Dispensaire St Joseph Wanhsien (Sze.) 四川萬縣若瑟送藥所

Œuvres : Enseignement primaire de l'école 海星. Dispensaire.

Personnel : Religieuses indigènes : 2. Vierges indigènes : 2.

III. STATISTIQUES. EXERCICE 1938-1939

Population :

| | |
|---|-----------|
| Nombre approximatif des habitants | 5.000.000 |
| „ des chrétiens | 21.393 |
| „ des catéchumènes | 604 |

Divisions Ecclésiastiques :

| | |
|--|-----|
| Districts, Doyennés ou Foranies..... | 2 |
| Stations principales où résident des missionnaires | 25 |
| „ secondaires et chrétientés annuellement visitées..... | 276 |

Loca sacra :

| | |
|---|----|
| Eglises proprement dites (contenant au moins 400 personnes) | 4 |
| Chapelles et Oratoires..... | 25 |

Personnel :

| | |
|--------------------------------------|----|
| Prêtres indigènes séculiers..... | 42 |
| Religieuses (dont 7 indigènes) | 16 |

Séminaires :

| | | |
|-----------------------|-----------------------|----|
| Grand séminaire | 1. Séminaristes | 13 |
| Petit „ | 1. „ | 40 |
| Probatorium | 1. Elèves | 27 |

Ecoles :

| | | |
|-------------------------------|--------------------------------|-------|
| Primaires supérieures | 4. Garçons (dont 71 cath.) ... | 223 |
| | Filles („ 52 „) ... | 166 |
| Primaires inférieures..... | 6. Garçons („ 76 „) ... | 180 |
| | Filles („ 52 „) ... | 110 |
| De doctrine et rudiments..... | 98. Garçons catholiques | 1.255 |
| | Filles „ | 996 |

Institutions et Œuvres :

| | | |
|-------------------|------------------------|-------|
| Orphelinats | 3. Orphelines | 507 |
| Dispensaires..... | 2. Consultations | 5.724 |

Fruits spirituels :

| | |
|---|---------|
| Baptêmes d'adultes catéchumènes | 226 |
| „ „ in articulo mortis | 312 |
| „ d'enfants de chrétiens | 700 |
| „ „ de la Ste Enfance | 774 |
| „ „ de païens in periculo mortis | 770 |
| Confirmations | 1.417 |
| Confessions de précepte (annuelles) | 12.398 |
| „ de dévotion | 59.538 |
| Communions de précepte (pascales) | 12.398 |
| „ de dévotion | 171.284 |
| Extrêmes-Onctions | 292 |
| Mariages (dont 4 in cultus disparitate) | 173 |

XIIe REGION

HUPEH (Hup.)

湖 北

1. V. A. de **Hankow** 漢口
2. V. A. de **Hanyang** 漢陽
3. V. A. de **Ichang** 宜昌
4. V. A. de **Kichow** 圻州 (Kichun 蘄春)
5. V. A. de **Laohokow** 老河口
6. P. A. de **Puchi** 蒲圻
7. P. A. de **Shasi** 沙市
8. V. A. de **Shihnan** 施南
9. P. A. de **Siangyang** 襄陽
10. P. A. de **Suihsien** 隨縣
11. V. A. de **Wuchang** 武昌

Nota. Pour les adresses de Missions, ajoutez aux indications de lieux le titre de "MISSION CATHOLIQUE" 天主堂 ainsi que le nom de la PROVINCE. Vous trouverez le nom de la Province en haut à chaque page impaire. Employer autant que possible les caractères chinois.

VICARIAT APOSTOLIQUE DE HANKOW

Succède au V. A. du Houkouang. 1838.

(Franciscains Italiens de la Prov. de Venise O.F.M.)

Etendue : 7 sous-préfectures : Hankow 漢口, Hanchwan 漢川, Hwangpei 黃坡, Siaokan 孝感, Yunmeng 雲夢, Yingcheng 應城, Lishan 禮山 (*Major pars*).

Population : 2.200.000.—**Catholiques :** 26.890.

I. HIERARCHIE

1. *V. A. du Houkouang (Hunan et Hupeh) 1696-1856.*

Depuis sa fondation (1696) et la nomination de son premier Vicaire Apostolique Jean-François de Leonissa O.F.M. (1697), qui ne s'y rendit jamais, jusqu'à son rétablissement en 1837, le vicariat du Houkouang fut administré tantôt par les Vicaires Apostoliques du Setchouan, tantôt par ceux du Shensi.

Joseph Marie Rizzolati, O.F.M. 1839-1856.

Joseph Novella, *Coadjuteur* 1847-1851.

2. *Vicariat Apostolique du Hupeh. 1856-1870.*

Louis-Celestin Spelta 徐, O.F.M. 1855-1862.

Eustache-Modeste Zanoli 明, O.F.M. 1862-1870.

3. *Vicariat A. du Hupeh Oriental. 1870-1923.*

Eustache Modeste Zanoli 明, O.F.M. 1870-1883.

Epiphane Vinc. Carlassare 江, O.F.M. 1884-1909.

Gratianus Gennaro 田, O.F.M. *Coadjuteur* 1906-1909.

Gratianus Gennaro 田, O.F.M. 1909-1923.

4. *Vicariat Apostolique de Hankow. 1923.*

II. PERSONNEL

Vicaire Apostolique : S. E. Mgr **Eugène Massi** 希賢, O.F.M., né à Monte-Prandone le 13 août 1875, entré dans l'Ordre des Frères Mineurs le 15 août 1890, ordonné prêtre le 20 février 1898, fut élu Evêque titulaire de Joppé et nommé Vicaire Apostolique du Shansi Septentrional le 15 février 1910, et sacré par Mgr Fiorentini à Taiyüanfu, le 15 mai suivant. Transféré au Shensi Central le 7 juillet 1916, puis nommé provisoirement administrateur du Vicariat de Hankow le 17 juillet 1925, il en a été promu Vicaire Apostolique le 26 janvier 1927.

Résidence Episcopale : Hankow Ewo Road 漢口怡和路

Provicair : T. R. P. **Samuel Sommavilla** 索 i.

Procure des Franciscains : Shanghai.

1. District de Hankow 漢口

HANKOW 漢口 *Cathédrale* RR.PP. **Sam. Sommavilla** 索 i. *Vic. Dél.*

Ewo Road 怡和路

Phone : 22716

Mans. Gasparella 明 i. *Absent*

Pius Belli 白 i. *Sup. Loc. Curé*

Joseph Liao 廖 s.

Thomas Hu 胡 s.

Marino Sbabo 徐 i.

Devescovi 吳 i. D. "Apost. In Cina"

- RR.PP. Franç. Han 韓 *s. Ass. Act. Cath.*
 Joseph Ly 李 *s.*
 Gabriel Ly 李 *s.*
 Thomas Teng 鄧 *s.*
 Angelicus Melotto *i.*
 Giangrisostomo Meggiolaro *i.*
 Venceslaus Mion
 Joseph Janning
 Gervais Rossato 駱 *i. Sup. Rég.*
 Alex. Piasentin 貝 *i. Procureur*
 Adolph Kirst 紀 *eu. Curé*
- Etudiant le chinois à Péking*
(Maison des Franciscains)
Procure 9 Rue Clémenceau
 Phone : 23063 法界克肋滿沙街九號
Eglise Immaculée Conception
 法租界克肋滿沙街九號
Eglise du Christ-Roi 水廠
Eglise St François Xavier 至公巷
Séminaire Régional
 橋口十六段總修院
- Eglise des Rois Mages*
 SINKOW 新溝
 MAOMIAOTSIH 茅廟集
 HWANGPEI 黃坡
- Pierre Turk 董 *y. Curé*
 Egide Santoro 桑 *i. Curé*
 Cyprien de Graaf 希 *b. Recteur*
 Antoine Ly 李 *s.*
 Arnulphus Merchier *b.*
 Eustacchio Peruzzi *i.*
 Thaddée Cheng *s. Curé*
 Damien Baccarin *i.*
 Prosdocius Martini 丁 *i.*
 Fr. Co. Robert Massalongo 張 *i.*

2. District de Hwayuan 花園

- CHUKIAWAN 祝家灣 RR.PP. Grégoire Zaniolo 查 *i.*
 SIAOKAN 孝感 Paul Siao 蕭 *s.*
 HWAYUAN 花園 Pacifique Marchesini 麻 *i.*
 LUNGKIATIEH 龍家店 Robert Contin 孔 *i.*
 YUNMENG 雲夢城外 Pancrace Frigo 費 *i.*

3. District de Shengkialing 聖家嶺

- KOPUTAN 隔蒲譚 (雲夢) RR.PP. Marcellin Noé 諾 *i.*
 YINGCHENG 應城城內 Joseph Yu 俞 *s.*
 YANGKIAHO 楊家河 (應城) Paul Ly 李 *s.*
 SHENKIALING 聖家嶺 (應城) Herménégilde Armellin 梅 *i.*
 HOKIAPAN 何家榜 (應城) Jean de Martin 德 *i.*
 Jean-Bte Tsow 鄒 *s.*

4. District de Hanchwan 漢川

- HANCHWAN 漢川 RR.PP. Pierre Franç. Oregna 賀 *i.*
 Joannes Lo *s.*
 MOWANGTSUI 脉旺咀北岸 (沔陽) Joseph Tsow 鄒 *s.*
 TIENERHHO 田二河 Ricard de Martin 德 *i.*

III. COMMUNAUTES RELIGIEUSES

1. Ordre des Frères Mineurs (Franciscains)

- A.—Collège de l'Imm. Conception Hankow 漢口橋口十七段聖母院
Œuvres : Enseignement philosophique et théologique.
Personnel : T.R.P. Alph. Schnusenberg 舒 *g. Délégué Général en Chine*

RR.PP. **Jacques Girardelli** 祁 *i. Supérieur du Collège*
Dominique Ponce 彭 *e. Vice-Supérieur et Curé*
Martin Astabaruaga *e. Maître*
Alexis Benigar 彭 *y.*
Anselme Quetin 明 *b.*
Louis Contreras 龔 *c.*
FF. Co. **Felix Zilas** 費 *g.*
Casimir Orleanski 賈 *g.*
Modeste Poclaner 白 *i.*

B.—Couvent Maomiaotsih Hankow 漢口茅廟集天主堂

Œuvres : Noviciat. Petit séminaire. Probatorium. Paroisse.

Personnel : RR.PP. **Maurice Rosà** 羅 *i. Gardien, Maître des Novices, Curé*

Victorin Alessandro 雷 *a.*

Odoric Liu 劉 *s. Vicaire*

Constantin Luna 路 *i.*

Pierre Massignan 馬 *i. Recteur du Petit Séminaire*

Fr. Co. **Léonard Camilleri** 甘 *a.*

C.—Cath. Mis. Press. Choutsang Rd. 44 Hankow 漢口球場路四十四號

Personnel : R.P. **Mansuetus de Martin** 德 *i. Directeur*

2. Institut des Petits Frères de Marie (Maristes)

Ecole Municipale Franco-Chinoise 15 Rue Dautremer. Hankow

漢口法界德領事街十五號法文學校

Œuvres : Enseignement : Ecole spéciale de français, chinois et anglais.

Ecole primaire sup. chinoise. Ecole pour enfants européens.

Personnel : CC.FF. **Marie Florent** 潘 *f. Directeur*

Philippe 馬 *f. Sous-Directeur*

Religieux Maristes : 4.

Elèves : 6 étrangers et 104 indigènes.

3. Société de Marie (Marianistes) 上智中學

Sacred Heart College. 44 Choutsang Road Hankow 漢口球場路四十四號

Œuvres : Enseignement et éducation : chinois, anglais, italien.

Personnel : C.F. **Dario Angarini** 安 *i. Supérieur.*

R.P. **Joseph Bruder** 蒲 *eu.*

CC.FF. **Giuseppe Dellepiane** 戴 *i.*

Louis Fortener 富 *eu.*

Thomas Schick 希 *eu.*

Elèves (dont 146 catholiques) : 183.

4. Filles de la Charité Canossiennes

A.—Maison Centrale. 21 Poyang Road Hankow (Hup.)

漢口鄱陽路廿一號嘉諾撒院

Œuvres : Orphelinat. Catéchuménat. Probanat. Noviciat. Ecoles.

Personnel : Rdes Mères **Natalina Piccioni** *i. Sup. Régionale et locale*

Paola Vanoli *i. Vice-Supérieure*

Religieuses : 57 étrangères et 18 indigènes.

Novices et Probanistes : 10. Vierges indigènes : 9.

Elèves à l'école Canossa : 19

| | | |
|-------------------------------|------------------------|-----|
| Elèves à l'école S. Teresina. | (dont 49 catholiques): | 400 |
| „ „ Bx Jean Perboyre | („ 54 „): | 220 |
| „ „ Bx Clet | („ 43 „): | 200 |
| „ „ Paola Vismara | („ 4 „): | 100 |
| „ „ St Jean de Triora | („ 1 „): | 60 |

B.—St Mary's School (1906.) 11 Hunan Road, Hankow (Hup.)

漢口湖南路十一號聖瑪利亞學校

Œuvres : Enseignement primaire et secondaire. Kindergarten.

Personnel : Rde Mère **Cecilia Pereira** *Directrice*

Religieuses : 5. Professeurs laïcs : 3.

Elèves (dont 26 catholiques et dont 10 internes) : 130.

C.—St Anthony's School. (1919) 21 Poyang Road, Hankow (Hup.)

漢口特三區鄱陽路二十一號安多尼學校

Œuvres : Ecole primaire pour les Chinoises.

Personnel : Rde Mère **Agnès Licou** 劉 *Directrice*

Religieuses : 1 étrangère et 3 indigènes. Professeurs laïcs : 11.

Elèves (dont 23 catholiques) : 307.

Enfants de l'asile (dont 10 catholiques) : 62.

D.—St Joseph's School (1912) Fupeilou, Hankow (Hup.)

漢口府北一路若瑟女學校

Œuvres : Pensionnat et externat pour jeunes chinoises. Ecole primaire et supérieure. Ecole normale.

Personnel : Rde Mère **Victoria En-Young** *Directrice*

Religieuses : 7 étrangères et 2 indigènes. Professeurs laïcs : 15.

Elèves (dont 40 catholiques et 70 internes) : 370.

E.—Sacré Coeur Kiaokow. 16 Toan. Hankow 漢口橋口十六段小堂

Œuvres : Hospice. Crèche. Orphelinat. Ecole pour enfants pauvres.

Personnel : Rde Mère **Rosa Polli** *Supérieure*

Religieuses : 5 étrangères et 2 indigènes. Tertiaires : 15.

Invalides (dont 32 aveugles) : 98.

Orphelines (dont 107 à la crèche) : 260.

Elèves dont 30 catéchumènes (Ecole Ste Cécile.) : 70.

F.—Refuge du Bon Pasteur 22 Rue de Paris, Hankow

漢口法界巴黎街二十二號濟良所

Personnel : Tertiaires : 2. Pensionnaires : 13.

G.—Hôpital Catholique. Poyang Road-Fancheong Road Hankow.

漢口特三區鄱陽路阜昌街天主堂醫院

Œuvres : Hôpital européen et chinois. Clinique infantine. Dispensaires. Ecole d'infirmières, etc.

Personnel : Rde Mère **Teresa Pozzan** *Directrice*

Religieuses : 20 étrangères et 2 indigènes.

Infirmiers : 51. Infirmières : 20.

5. Franciscaines Missionnaires de Marie

Hôpital International Hankow 漢口黃陂街四號萬國醫院

Œuvres : Hôpital général. Dispensaires.

Personnel : Rde Mère **Marie Angela** *Supérieure*

Religieuses : 6 étrangères et 1 indigène.

6. Tertiaires de St François (Indigènes)

A.—Maison Centrale. Soantonmen, Hankow (Hup.)

漢口濟生四馬路三百七十二號訓蒙會總修院

Personnel : Rdes Mères Marie Lou 陸 *Supérieure*Marie Yang 楊 *Assistante*

Soeurs professes : 58. Novices : 6. Probanistes : 18.

B.—Hôpital Melotto. Hankow 漢口循禮門梅神父紀念醫院

Œuvres : Hôpital, Dispensaire. Visites à domicile.*Personnel* : Rde Mère Marie Yang 楊 *Directrice*

Religieuses indigènes du III Ordre de St François.

R. P. Bonaventure Sesano 施 *i. Aumônier*

C.—St Clare's School. Hankow (Hup.)

漢口興元街四十七號加納女子中學

Œuvres : Enseignement primaire, secondaire et moyen.*Personnel* : Rde Mère Marie Chang 張 *Sup.* Soeurs indigènes : 4.

Elèves : 140.

D.—St Theresine School Hankow 漢口至公巷

Œuvres : Enseignement primaire. Dispensaire.*Personnel* : Rde Mère Marie Liao 廖 *Supérieure*

Soeurs indigènes : 4. Elèves : 90.

IV. PROCURES DES MISSIONS

1. Procure des Augustiniens 望德堂 (1879)

1. Rue Dautremer. Hankow 漢口法租界德領事街一號

R. P. Santos Abia 宋 *e. Procureur*

2. Procure des Missions de Milan 首善堂 (1907)

27. Rue Dautremer. Hankow 漢口法租界德領事街二十七號

R. P. Enrico Colombo 龔 *i. Procureur*

3. Procure des Passionistes 義德堂 (1923)

5. Rue Dubail. P.O. Box 61, Hankow 漢口法租界兩儀街

R. P. Arthur Benson *eu. Procureur*

4. Procure de la Mission de Paotingfu

37 Rue de Paris Hankow 漢口巴黎街卅七號

R. P. Paul Yüan 袁 *s.*

V. STATISTIQUES. EXERCICE 1938-1939

Population :

| | |
|--|-----------|
| Nombre approximatif des habitants..... | 2.200.000 |
| „ des catholiques..... | 26.890 |
| „ des catéchumènes..... | 39.101 |

Divisions Ecclésiastiques :

| | |
|--|-----|
| Districts, Doyennés ou Foranies | 3 |
| Stations principales où résident des missionnaires | 25 |
| „ secondaires et chrétientés annuellement visitées..... | 385 |

Loca sacra :

| | |
|---|-----|
| Eglises proprement dites (contenant au moins 400 personnes) | 42 |
| Chapelles et oratoires..... | 111 |

Personnel :

| | | |
|---|--|-----|
| Missionnaires étrangers O.F.M. | | 39 |
| Prêtres indigènes (dont 3 O.F.M.) | | 14 |
| Religieux laïcs (dont 2 indigènes)..... | | 13 |
| Religieuses (dont 77 indigènes)..... | | 152 |

Séminaires :

| | | |
|-------------------------------|-----------------------------------|----|
| Grand séminaire central | 1. Séminaristes du Vicariat | 6 |
| Petit séminaire | 1. „ | 50 |
| Probatorium | 1. Elèves | 19 |

Ecoles :

| | | |
|----------------------------------|------------------------------------|--------|
| Secondaires et supérieures... .. | 2. Etudiants (dont 30 cath.) | 324 |
| | Etudiantes („ 20 „) | 97 |
| De catéchistes..... | 2. Etudiantes | 35 |
| Professionnelles | 5. Garçons catholiques | 30 |
| | Filles „ | 135 |
| Primaires supérieures..... | 21. Garçons (dont 150 cath.)... .. | 360 |
| | Filles („ 80 „)... .. | 503 |
| Primaires inférieures..... | 144. Garçons („ 910 „)... .. | 12.259 |
| | Filles („ 702 „)... .. | 2.804 |
| De doctrine et rudiments ... | 199. Garçons catholiques | 6.243 |
| | Filles „ | 3.760 |

Institutions et Œuvres :

| | | |
|--|-----------------------------------|--------|
| Catéchuménats | 24. Auditeurs et auditrices | 1.882 |
| Orphelinats | 4. Orphelines | 4.675 |
| Atelier..... | 1. Apprentis | 38 |
| Ouvroirs | 3. Ouvrières | 53 |
| Hôpitaux | 7. Malades admis | 8.230 |
| Hospice de vieillards..... | 1. Hospitalisés | 71 |
| Visites à domicile et aux prisons..... | | 80.074 |

Fruits spirituels :

| | |
|---|---------|
| Baptêmes d'adultes catéchumènes | 4.164 |
| „ „ in articulo mortis..... | 5.150 |
| „ d'enfants de chrétiens..... | 742 |
| „ „ de païens in periculo mortis | 16.209 |
| Conversions d'hérétiques | 75 |
| Confirmations | 2.715 |
| Confessions de précepte (annuelles) | 16.956 |
| „ de dévotion | 184.704 |
| Communions de précepte (pascales) | 16.667 |
| „ de dévotion | 424.937 |
| Extrêmes-Onctions..... | 395 |
| Mariages (dont 169 in cultus disparitate) | 340 |

VICARIAT APOSTOLIQUE DE HANYANG

Détaché du V. A. du Hupeh Oriental le 12 décembre 1923.

(Missionnaires Irlandais de St Columban S.S.C.)

Etendue : 7 sous-préfectures : Hanyang 漢陽, Miencyang 沔陽, Tienmen 天門, Tsenkiang 潛江, Kingshan 京山, Chungsiang 鍾祥, et une partie du Hanchwan 漢川.

Population : 4.000.000.—**Catholiques :** 51.554.

I. HIERARCHIE

1. *Préfecture Apostolique de Hanyang, 1923-1927.*

Edward J. Galvin 高, 1923-1927.

2. *Vicariat Apostolique de Hanyang, 1927.*

II. PERSONNEL

Vicaire Apostolique : S. E. Mgr Edward J. Galvin 高爾文, S.S.C., né le 23 novembre 1882 à Cork (Irlande), fit ses études secondaires au séminaire de Cork, étudia la philosophie et la théologie à Maynooth, y fut ordonné prêtre le 20 juin 1909 et exerça le ministère dans le Chekiang de 1912 à 1916; entré dans la Communauté naissante de St Columban à Dalgan Park (Galway) le 29 juin 1918, il revint en Chine comme supérieur de la jeune mission de Hanyang en 1920 et en fut nommé Préfet Apostolique le 1er novembre 1924. Promu Evêque titulaire de Myrina et Vicaire Apostolique de Hanyang le 16 juillet 1927, il a été sacré à Hanyang le 6 novembre suivant par Mgr Costantini.

Résidence Episcopale : Hanyang 漢陽

Vicaire Délégué : R.P. Jeremiah Pigott 張 *ir.*

Procure de St Columban : Shanghai.

1. District de Hanyang 漢陽

HANYANG 漢陽

Résidence

RR.PP. Joseph Crossan 葛 *ir. Sup. Rég.*

J. Cunningham 余 *ir. Procureur*

Chas. O'Brien 白 *eu. Secrétaire*

A. Shackleton 周 *ir. Canoniste*

Colum Brady 白 *ir.*

Cathédrale

Jer. Pigott 張 *ir. Vic. Dél.*

A. Waters

Sacred Heart

Eugène Spencer 金 *eu.*

T. McCormack 麥 *eu.*

St Rosalia's

J. O'Carroll 烏 *ir.*

Holy Family and St Columban's

Paul Hughes 魏 *ir. Directeur*

Orphanage

FF.Co. P. Ruane *ir.*

C. Ryan *ir.*

D. Nolan *ir.*

St Columban's Dispensary

RR.PP. F. McDonald *ec. Directeur*

SINTI 新堤

Hugh Sands 雷 *ir.*

HWANGCHIASHAN 黃甲山 (漢陽)

P. Hennessy 彭 *as. Curé*

Holy Trinity Seminary

F. Murray *ir. Recteur*

| | |
|-----------------------------------|--|
| | RR.PP. J. McCloskey 甘 <i>ir.</i> <i>Vice-Recteur</i> |
| | P. Killeen <i>ir.</i> |
| TSAITIEN 蔡店 | Patrick Maguire 王 <i>ir.</i> |
| 2. District de Mienyang 沔陽 | |
| SIENTAOCHEN 仙桃鎮 | RR.PP. G. O'Collins 羅 <i>as.</i> |
| | H. Collins 黃 <i>ir.</i> |
| CHANGTANGKOW 長埡口 | Timothy Leahy 黎 <i>ir.</i> |
| | W. Walsh 萬 |
| | Dominick Wang 王 <i>s.</i> |
| | W. Duffy <i>i.</i> |
| | P. Fleming <i>i.</i> |
| MOWANGTSUI 脈旺咀 | James Vallyely 葉 <i>ir.</i> |
| | F. Finnegan <i>i.</i> |
| YUPA 尤拔 | James Chu 朱 <i>s.</i> |
| SINYUENIZE | M. Scanlan 司 <i>eu.</i> |
| FENGKOW 峯口 | Titus Seng 沈 <i>s.</i> |
| CHANGKIAKOW 張家溝 | James Collins 明 <i>ir.</i> |
| PENGSHIHO 彭市河 | C. Donnelly 登 <i>ir.</i> |
| | T. O'Rourke <i>ir.</i> |

3. District de Tsiengkang 潛江

| | |
|----------------|---------------------------------|
| KWOKIATSUI 郭家嘴 | RR.PP. J. McNamara 傅 <i>ir.</i> |
| | Thomas Tracey <i>ir.</i> |
| TSIENKIANG 潛江 | Aedan McGrath 莫 <i>as.</i> |
| YOKIAKOW 岳家口 | Robert Staples 施 <i>as.</i> |
| TIENMEN 天門 | M. McCarthy 田 <i>as.</i> |
| CHIWUTAI 七屋埕 | Ulrick Burke 步 <i>ir.</i> |
| TSAOSHIH 皂市 | P. Leddy 李 <i>ir.</i> |

4. District de Chungsiang 鐘祥

| | |
|------------------|--------------------------|
| YUNGLUNGHO 永龍河 | RR.PP. John Mackey 梅 |
| SUNGHO 宋河 | Paulus Chang 張 <i>s.</i> |
| | I. McMullan 江 <i>ir.</i> |
| KINGSHAN 京山 | P. Donoghue 都 |
| KAOANAO 高岸腦 | W. Holland 韓 <i>ir.</i> |
| YENCHIHKIANG 鹽池江 | I. McGrath 莫 |

III. COMMUNAUTES RELIGIEUSES

1. Sisters of Loretto at the foot of the Cross

Hanyang (Hup.) 湖北漢陽西門外樂勒脫會

Œuvres : Catéchuménat. Atelier de broderie. Ouvroirs.

Personnel : Rdes Soeurs Mary Stella *Sup.* et Mary Patricia *Assistante*
Religieuses : 6 étrangères et 1 indigène.

2. Sisters of St Columban (Ireland)

Hanyang (Hup.) 湖北漢陽城內

Œuvres : Catéchuménat. Dispensaire. Visites aux Malades.

Personnel : Rdes Mères Mary Michaël *Sup.* et Mary Kilian *Assistante*
Religieuses étrangères : 8.

3. Sisters of the Blessed Virgin Mary of Hanyang

(Fondation Indigène le 25 mars 1939)

Personnel : Rdes Soeurs **Mary Clementia Supérieure**

Mary Justa Maîtresse des novices

Novices indigènes : 13.

4. Virgins of Mary (Indigènes)

Œuvres : Catéchuménats, Dispensaires, Visites, Ecole pour Aspirantes.

Personnel : Vierges associées sans vœux : 10.

IV. STATISTIQUES. EXERCICE 1938-1939

Population :

| | |
|---|-----------|
| Nombre approximatif des habitants | 4.000.000 |
| „ des catholiques | 51.554 |
| „ des catéchumènes | 37.012 |

Divisions Ecclésiastiques :

| | |
|---|-----|
| Districts, Doyennés ou Foranies..... | 4 |
| Stations principales où résident des missionnaires..... | 26 |
| „ secondaires et chrétiens annuellement visitées | 530 |

Loca sacra :

| | |
|---|----|
| Eglises proprement dites (contenant au moins 400 personnes) | 28 |
| Chapelles et Oratoires..... | 94 |

Personnel :

| | |
|---------------------------------------|----|
| Missionnaires étrangers | 36 |
| Prêtres indigènes séculiers | 4 |
| Religieux laïcs étrangers | 3 |
| Religieuses (dont 15 indigènes) | 29 |

Séminaires :

| | |
|--|---|
| Grands séminaristes : 2 à Hankow et 2 à Rome | 4 |
|--|---|

Ecoles :

| | |
|---|-----|
| Primaires inférieures54. Garçons (dont 347 cath.) ... | 659 |
| Filles („ 27 „) ... | 66 |

Institutions et Œuvres :

| | |
|--|--------|
| Catéchuménats96. Auditeurs et auditrices | 6.099 |
| Orphelinat 1. Orphelins | |
| Ouvroir 1. Ouvrières | 40 |
| Dispensaire..... 1. Consultations..... | 37.996 |

Fruits spirituels :

| | |
|---|---------|
| Baptêmes d'adultes catéchumènes | 9.056 |
| „ „ in articulo mortis..... | 563 |
| „ d'enfants de chrétiens..... | 972 |
| „ „ de païens in periculo mortis | 5.062 |
| Conversions d'hérétiques..... | 22 |
| Confirmations | 126 |
| Confessions de précepte (annuelles) : 28.036 ; de dévotion..... | 101.640 |
| Communions de précepte (pascales) : 28.891 ; de dévotion..... | 129.124 |
| Ex.-Onctions : 643. Mariages (dont 301 in cultus disparitate) | 477 |

VICARIAT APOSTOLIQUE DE ICHANG

Détaché du V. A. du Hupeh le 2 septembre 1870.

(Franciscains Belges O.F.M.)

Etendue : Ichang 宜昌, Hofeng 鶴峯, Kingmen 荊門, Kingchow 荊州.

Population : 5.500.000.—**Catholiques :** 17.200.

I. HIERARCHIE

1. *Vicariat A. du Hupe Sud-Ouest. 1870-1924.*

Alexis-Marie Philippe 董, O. F. M. 1870-1888.

Benjamin Christiaens 祚, O. F. M. 1889-1899.

Théotime-Matthieu Verhaegen 德, O. F. M. 1900-1904.

Modeste Everaerts 楊, O. F. M. 1904-1922.

Trudon Jans 鄧, O. F. M. 1923-1924.

2. *Vicariat Apostolique de Ichang. 1924.*

Trudon Jans 鄧, O. F. M. 1924-1929.

II. PERSONNEL

Vicaire Apostolique : S. E. Mgr **Henri-Noël Gubbels** 顧學德, O. F. M., né le 28 août 1874, à Boorsheim, province du Limbourg, diocèse de Liège, fit ses études secondaires au collège séraphique de Lockeren. Entré dans l'Ordre des Frères Mineurs le 22 septembre 1891 à Thielt, licencié ès-lettres et ès-philosophie à l'université de Louvain, il fut ordonné prêtre à Louvain le 8 septembre 1897. Employé d'abord dans l'enseignement, il arriva en Chine en novembre 1903, fut recteur du séminaire (1908-1913), supérieur régulier (1913-21), puis fut appelé à Rome pour être secrétaire général des missions (1921-27), et chargé de la direction du musée des missions au Latran jusqu'en 1930. Elu Evêque d'Attuda le 27 mars 1930 et Vicaire Apostolique de Ichang le 30 du même mois, il fut sacré le 11 mai suivant à Rome par le Cardinal Van Rossum.

Résidence Episcopale : Ichang 宜昌

Vicaire Délégué : R.P. **Mathias Vlamincx** 富

Procure des Franciscains : Shanghai et Hankow.

1. District de Ichang 宜昌

ICHANG 宜昌

Résidence Centrale

RR.PP. **M. Vlamincx** 富 *b. Sup. Rég.*

Robert Van Voorden 董 *b. Procureur*

Augustin Ly 李 *s.*

Patrice Diricken 巴 *b.*

Fr. Co. **Libert Callebaut** 李 *b.*

Tienkwan-kiao 天官橋

RR.PP. **Ange Timmers** 田 *b.*

Léon Wang 王 *s.*

Fr.-X. **Corbisier** 和 *b. D. des Srs.*

Petit Séminaire 小修院

Flor. Van Moeseke 陳 *b. Vice-Rect.*

Th. Uytenbroeck 艾 *b.*

Joseph Cheh 車 *s.*

André Ly 李 *s.*

| | |
|-------------------------------------|---|
| <i>Sbibliuhung</i> | RR.PP. Monulphe Smeets 施 <i>b. Dir. Impr.</i> |
| <i>Etudiant le chinois à Péking</i> | Seraphicus Peeters 裴 |
| <i>(Maison des Franciscains)</i> | Georgius Mansaert 門 |
| | Trypho Eerdeckens 戚 |
| | Daniel Van Damme 范 |
| | Rupertus Goossens 古 |
| | Candidus Van Noppen 房 |
| TANTZESHAN 担子山(宜都太平橋) | Fidèle Vrydaghs 費 <i>b.</i> |
| | Victor Stolle 武 <i>b.</i> |
| | Ubaldo Van Sever 潘 <i>b.</i> |
| | Fr. Co. Solano De Cock 向 <i>b.</i> |
| YACHIOLING 鴉雀嶺 | RR.PP. A. Van den Bosch 林 <i>b.</i> |
| HENTIEN TZE 橫店子 | " |
| ITU 宜都 | Faustin Libens 馮 <i>b.</i> |
| TUCHENWAN 都鎮灣 | Hubert Adons 余 <i>b.</i> |
| YÜYANGKWAN 漁洋關 | Gabriel Boutsen 沈 <i>b.</i> |

2. District de Kiangling 江陵

| | |
|----------------------------------|---|
| KIANGLING (<i>Kingchow</i>) 江陵 | |
| <i>Tungmennai</i> 東門內 | RR.PP. Charles Goethals 任 <i>b. Vic. For.</i> |
| <i>Nanmennai</i> 南門外 | Clém. Van der Borgh 龔 <i>b.</i> |
| <i>Pebmennai</i> 北門外 | Paulus Peng 彭 <i>s.</i> |

3. District de Kingmen 荊門

| | |
|------------------|--|
| KINGMEN 荊門 | RR.PP. Gentil Hugelier 恩 <i>b. Vic. For.</i> |
| SHIHLIPU 十里舖 | G. Van Nieuwenhuysse 向 <i>b.</i> |
| TANGYANG 當陽 | Elisée Adons 余 <i>b.</i> |
| SHIHWWEIKIAO 拾迴橋 | Felix Mevis 趙 <i>b.</i> |

4. District de Patung 巴東

| | |
|--------------------------------|---|
| PATUNG 巴東 | RR.PP. Dominique Engelen 鄧 <i>b.</i> |
| TZEKWEI (<i>Kweichow</i>) 秭歸 | Dunstan Put 童 <i>b.</i> |
| YEHSANKWAN 野三關 | Agnello Van de Veegaete <i>b.</i> |
| SISHAHO 細沙河(龍坪) | M. Van Steenwinckel 孟 <i>b. Vic. For.</i> |
| | Lucius Stas 呂 <i>b.</i> |
| SIAOTANG 小塘(野三關) | Venance Gyselinck 蓋 <i>b.</i> |
| KAOTIENTZE 高店子 | Léonce Adams 柳 <i>b.</i> |

5. District de Kienshih 建始

| | |
|-----------------|---|
| KIENSIIH 建始 | RR.PP. God. Van Weert 唐 <i>b. Vic. For.</i> |
| <i>En congé</i> | Materne Perlot 畢 <i>b.</i> |
| | Elu De la Porte 聞 <i>b.</i> |

Extra Vicariatum : 12 Missionnaires

III. COMMUNAUTES RELIGIEUSES

1. Franciscaines Missionnaires de Marie

A.—Couvent Ste Julienne. (1889) Ichang (Hup.) 湖北宜昌
Œuvres : Orphelinat. Catéchuménat. Hôpital. Dispensaires. Ouvroirs.
 Probanat indigène. Visites à domicile et aux prisons.

Personnel : Rde Mère **Chrysanthe Supérieure**

Religieuses : 15 étrangères et 6 indigènes.

B.—Couvent du Sacré-Coeur. (1931) Pingkianglu, Ichang (Hup.)

湖北宜昌平江路益世女學校

Œuvres : Pensionnat. Ecole externe. Ouvroir. Kindergarten. Dispensaires. Visites des malades à domicile.

Personnel : Rde Mère **Marie de St Damien Supérieure**

Religieuses : 3 étrangères et 6 indigènes.

C.—Couvent de St Joseph. (1912) Kiangling (Hup.) 湖北江陵

Œuvres : Hôpital. Ouvroir. Dispensaire. Visites à domicile.

Personnel : Rde Mère **Marie de St Sébastien Supérieure**

Religieuses : 5 étrangères et 4 indigènes.

2. Soeurs Franciscaines de l'Enfant-Jésus (Indigènes)

Maison-Mère, Kianling (Hup.) 湖北江陵

Œuvres : Enseignement et éducation chrétienne.

Personnel : Religieuses professes : 68. Novices : 5. Postulantes : 12.

Etablis à : Changkinho, Hwaliling, Shatzeti, Shasi et Patung.

IV. STATISTIQUES. EXERCICE 1938-1939

Population :

| | |
|---|-----------|
| Nombre approximatif des habitants | 5.500.000 |
| „ des catholiques | 17.200 |
| „ des catéchumènes | 2.032 |

Divisions Ecclésiastiques :

| | |
|--|-----|
| Districts, Doyennés ou Foranies..... | 5 |
| Stations principales où résident des missionnaires | 26 |
| „ secondaires et chrétientés annuellement visitées | 179 |

Loca sacra :

| | |
|---|----|
| Eglises proprement dites (contenant au moins 400 personnes) | 10 |
| Chapelles et Oratoires | 76 |

Personnel :

| | |
|---------------------------------------|----|
| Missionnaires étrangers O.F.M. | 35 |
| Prêtres indigènes séculiers | 5 |
| Religieux laïcs étrangers O.F.M..... | 2 |
| Religieuses (dont 60 indigènes) | 83 |

Séminaires :

| | | |
|------------------------------------|-----------------------|----|
| Grands séminaristes à Hankow | 8 | |
| Petit séminaire | 1. Séminaristes | 35 |
| Probatorium | 1. Elèves..... | 31 |

Ecoles :

| | | |
|----------------------|--------------------|----|
| De catéchistes | 3. Etudiants | 9 |
| | Etudiantes | 26 |

| | | |
|-------------------------------|--------------------------------|-------|
| Primaires supérieures | 6. Garçons (dont 117 cath.)... | 367 |
| | Filles („ 31 „)... | 60 |
| Primaires inférieures..... | 30. Garçons („ 265 „)... | 839 |
| | Filles („ 120 „)... | 377 |
| De doctrine et rudiments..... | 87. Garçons catholiques | 1.662 |
| | Filles „ | 506 |

Institutions et Œuvres :

| | | |
|-----------------------------|----------------------------------|--------|
| Catéchuménats | 16. Auditeurs et auditrices..... | 526 |
| Orphelinats | 5. Orphelins (dont 7 garçons) | 376 |
| Atelier | 1. Apprentis..... | 8 |
| Ouvroirs | 3. Ouvrières | 89 |
| Hôpitaux | 2. Malades admis..... | 3.984 |
| Hospices de vieillards..... | 3. Hospitalisés | 25 |
| Dispensaires | 27. Consultations | 89.596 |

Fruits spirituels :

| | |
|--|---------|
| Baptêmes d'adultes catéchumènes | 775 |
| „ „ in articulo mortis..... | 1.796 |
| „ d'enfants de chrétiens | 733 |
| „ „ de païens in periculo mortis | 3.131 |
| Confirmations | 469 |
| Confessions de précepte (annuelles) | 7.466 |
| „ de dévotion | 72.825 |
| Communions de précepte (pascales) | 7.466 |
| „ de dévotion | 252.158 |
| Extrêmes-Onctions | 355 |
| Mariages (dont 42 in cultus disparitate) | 124 |

VICARIAT APOSTOLIQUE DE KICHOW

Détaché du V. A. de Hankow le 18 juillet 1929.

(Franciscains Italiens O.F.M.)

Etendue : 9 sous-préfectures : Kichun 圻春, Hwangkang 黃岡, Macheng 麻城, Kishui 蕪水, Lotien 羅田, Hwangan 黃安, Ying-shan 英山, Kwangtsi 廣濟, Hwangmei 黃梅.

Population : 3.740.000—**Catholiques :** 12.688.

I. HIERARCHIE

1. *Mission Indépendante de Hwangchowfu. 1929-1932.*

Raphaël (Ruggero) Cazzanelli 佳, O.F.M. 1930-1932.

2. *Préfecture Apostolique de Hwangchowfu. 1932-1936.*

Raphaël (Ruggero) Cazzanelli 佳, O.F.M. 1932-1936.

3. *Vicariat Apostolique de Kichow. 1936.*

II. PERSONNEL

Vicaire Apostolique : S. E. Mgr **Raphaël (Ruggero) Cazzanelli 佳**, O. F. M., né à Corné (Brentonico-Trente), le 4 décembre 1881, ordonné prêtre le 29 juin 1907, exerça les fonctions de gardien à Cles, et de maître des novices à Arco. Venu en Chine en 1922, il fut professeur au séminaire, puis supérieur régulier et vicaire délégué à Hankow (1926). Par décret du 30 avril 1930 il fut nommé supérieur de la nouvelle mission de Hwangchow, et par décret du 10 juin 1932 Préfet Apostolique. Il a été élu Evêque de Gindarus et Vicaire Apostolique de Kichow le 27 janvier 1936, et sacré à Trente le 10 mai de la même année.

Résidence Episcopale : Kichun (*Kichow*) 蕪春

Vicaire Délégué : R.P. **Vigilius Demattè 戴 i.**

1. **Kichow** (Ville) 圻州

KICHUN (*Kichow*) 圻春 RR.PP. **Vigilius Demattè 戴 i.**

Bienv. Bianchi 邊 i. Curé Procureur

Ecole Moyenne 啓明中學

Bernardin Rocca 魯 i. Directeur

Petit Séminaire 小修院

Cyrus Ferrari 費 i. Recteur

Dominicus Trentini 鄧 i. V. Rect.

Extra moenia 城外

Ferrutius Céol 邱 i.

2. **District de Kichow** 圻州

WUPAISZE 五百寺 (廣濟) RR.PP. **Rogierius Paldaof 巴 i. Sup. Rég.**

CHANGKIAPANG 張家塆

Archangelus Tabarelli 唐 i.

TSHAOKIAHO 漕家河

Candidus Carli 高 i.

3. **District de Hwangchow** 黃州

HWANGCHOW 黃州 RR.PP. **Ignatius Zanol 查 i.**

KISHUI 蕪水

Martinus Pasolli 潘 i.

SIAPAHO 下巴河

Xistus Rosso 徐 i.

4. **District de Sinchow** 新州

SINCHOW 新州

RR.PP. **Aug. Boschetto 寶 i. Vic. For.**

Florianus Michelin 梅 i.

MACHENG 麻城 RR.PP. Valer. Leoni 李
 TWANFENG 團鳳 Thomas Chiocchetti 朱 i.

5. District de Kwangtsi 廣濟

KWANGTSI 廣濟 RR.PP. Justinus Eccher 葉 i. Vic. For.
 WUSUEH 武穴 David Zamboni 張 i.
 HWANGMEI 黃梅 Cyprien Weber 魏

6. District de Yingshan 英山

YINGSHAN 英山 R.P. Augustus Simeoni 謝 i.

III. COMMUNAUTE RELIGIEUSE

Soeurs Franciscaines Missionnaires d'Egypte

A.—Maison de Kichun (Hup.) 湖北 蕪春

Ceuvres : Orphelinat. Catéchuménat. Ecoles. Ouvroir. Dispensaire.
Personnel : Rde Mère Maria-Demetriade Marini Supérieure
 Religieuses : 3 italiennes et 3 indigènes.

B.—Maison de Hwangkang (Hup.) 湖北 黃崗

Ceuvres : Orphelinat. Catéchuménat. Ecoles. Ouvroir. Dispensaire.
Personnel : Rde Mère Maria Eustella Bramati Supérieure
 Religieuses : 1 italienne et 4 indigènes.

IV. STATISTIQUES. EXERCICE 1938-1939

Population :

| | |
|---|-----------|
| Nombre approximatif des habitants | 3.740.000 |
| „ des catholiques | 12.688 |
| „ des catéchumènes | 12.658 |

Divisions Ecclésiastiques :

| | |
|---|----|
| Districts, Doyennés ou Foranies..... | 4 |
| Stations principales où résident des missionnaires..... | 15 |
| „ secondaires et chrétientés annuellement visitées..... | 50 |

Loca sacra :

| | |
|---|----|
| Eglises proprement dites (contenant au moins 400 personnes) | 7 |
| Chapelles et Oratoires..... | 58 |

Personnel :

| | |
|--------------------------------------|----|
| Missionnaires étrangers | 24 |
| Religieuses (dont 7 indigènes) | 11 |

Séminaire :

| | | |
|-----------------------|-----------------------|----|
| Petit séminaire | 1. Séminaristes | 16 |
| Probatorium | 1. Elèves..... | 7 |

Ecoles :

| | | |
|-------------------------------|---------------------------------|-----|
| Primaires inférieures..... | 24. Garçons (dont 168 cath.)... | 468 |
| | Filles („ 84 „)... | 171 |
| De doctrine et rudiments..... | 21. Garçons („ 246 „)... | 482 |
| | Filles („ 124 „)... | 286 |

Institutions et Œuvres :

| | | | |
|-----------------------------|---------|-------------------------------|---------|
| Catéchuménats | 14. | Auditeurs et auditrices | 895 |
| Orphelinats | 2. | Orphelines | 148 |
| Ouvroirs | 2. | Ouvrières | 44 |
| Hospice de vieillards | 1. | Hospitalisés | 18 |
| Dispensaires | 12. | Consultations | 193.980 |
| Visites à domicile | 2.675. | Visites aux prisons | 18 |
| Camps de réfugiés | 11. | Personnes recueillies | 60.097 |
| Réfugiés infirmes soignés | 98.402. | Aidés temporairement..... | 33.685 |
| Soldats chinois soignés.... | 6.559. | Morts ensevelis..... | 894 |

Fruits spirituels :

| | |
|--|--------|
| Baptêmes d'adultes catéchumènes | 817 |
| „ „ in articulo mortis | 1.297 |
| „ d'enfants de chrétiens | 137 |
| „ „ de païens in periculo mortis | 889 |
| Conversions d'hérétiques | 7 |
| Confirmations | 153 |
| Confessions de précepte (annuelles) | 3.686 |
| „ de dévotion | 34.708 |
| Communions de précepte (pascales)..... | 3.685 |
| „ de dévotion | 78.408 |
| Extrêmes-Onctions | 102 |
| Mariages (dont 38 in cultus disparitate) | 52 |

VICARIAT APOSTOLIQUE DE LAOHOKOW

Détaché du V. A. du Hupeh le 11 septembre 1870.

(Franciscains Italiens O.F.M.)

Etendue : 9 sous-préfectures : Kwanghwa 光化, Kucheng 穀城, Künhsien 均縣, Yünhsien 鄖縣, Yüsi 鄖西, Fanghsien 房縣, Chushan 竹山, Paokang 保康, Chuki 竹谿.

Population : 2.500.000.—**Catholiques :** 18.450.

I. HIERARCHIE

1. *Vicariat A. du Hupeh N. O. 1870-1924.*

Ezéchiás Banci 南, O.F.M. *Provicairé* 1870-1871.

César Dalceggio 楊, O.F.M. *mort avant son sacre* 1871.

Eustaché-Guy-Modeste Zanoli 明, O.F.M. *Administrateur* 1871-1876.

Pascal Billi 畢, O.F.M. 1876-1878.

Antonin Fantosati 范, O.F.M. *Administrateur* 1878-1879.

Ezéchiás Banci 南, O.F.M. 1879-1903.

Fabien Landi 畢, O.F.M. 1904-1920.

Ermenegilde Ricci 恩, O.F.M. 1922-1930.

2. *Vicariat Apostolique de Laohokow. 1924.*

Ermenegilde Ricci 恩, O.F.M. 1924-1930.

Alphonse Ferroni 費, O.F.M. *Administrateur* 1930-1932.

II. PERSONNEL

Vicaire Apostolique : S. E. Mgr **Alphonse-Marie Ferroni** 費樂理, O.F.M., né le 1 février 1892 à Rignano sull'Arno (Fiesole), fit ses humanités à S. Romolo Figline-Valdarno (Firenze), et ses études théologiques au couvent de Ste Marguerite (Cortona) et à Sargiano (Arezzo). Entré en religion à Alverne en août 1908, il fut ordonné prêtre à Arezzo le 25 août 1920 et arriva en Chine le 25 mai 1922. Après avoir rempli les fonctions de missionnaire, d'aumônier, de recteur du grand séminaire et de supérieur régulier, par décret du 28 janvier 1932 il fut nommé Evêque d'Aspendus et Vicaire Apostolique de Laohokow, et sacré le 29 mai suivant, à Hankow, par Mgr Massi.

Résidence Episcopale : Laohokow 老河口

Vicaire Délégué : R.P. **François Ly** 李

Procure des Franciscains : Shanghai.

1. District de Laohokow 老河口

LAOHOKOW 老河口

RR.PP. **François Ly** 李 *s. Vic. Dél.*

G. De Nino 黎 *i. Sup. et Procureur*

Silvestre Brogi 鮑 *i. Curé*

Germain Lazzeri 納 *i.*

Jéremie Pascucci 巴 *i.*

Paul Barbieri 雷 *i.*

Leonardus Chen 陳 *s.*

Gabriel Hu 胡 *s.*

FF. Co. **Constantin Malonti** 馬 *i.*

Rufin Fladung 陸 *a.*

Etudiant le chinois à Péking

(Maison des Franciscains)

| | |
|------------------|--------------------------------|
| <i>Pétang</i> 北堂 | RR.PP. Grégoire Hu 胡 <i>s.</i> |
| TAIPINGTIEN 太平店 | Jean Kwo 郭 <i>s.</i> |
| SHIHWAKAI 石花街 | Norbert Lella 安 <i>i.</i> |
| KUCHENG 穀城 | Antoine Ly 李 <i>s.</i> |
| HWANGSHANYA 黃山埡 | Joseph Lo 羅 <i>s.</i> |
| KUNHSIEN 均縣 | Jacob Ly 李 <i>s.</i> |

2. District de Chayunkow 茶園溝

| | |
|---|---|
| CHAYUNKOW 茶園溝 (<i>Convent Franciscain</i>) | RR.PP. Michel-A. Casanova 畢 <i>i. Gardien</i> Alphonse Benassi 董 <i>i.</i> C. Checcacci 郝 <i>i. Provicaire, Curé</i> Ant. Marzierli 馬 <i>i. Recteur P. Sém.</i> Ægidius Giraldi 丁 <i>i.</i> Rufin Barfucci 陸 <i>i.</i> Fr. Co. Léodegard Seuffert 白 <i>a.</i> |
| FANGHSIEN 房縣 | RR.PP. Bernard Wang 王 <i>s.</i> |
| KAOCHIAKOW | Raphael Yang 楊 <i>s.</i> |

3. District de Yunyang 鄖陽

| | |
|------------------|--|
| YUNYANG 鄖陽 | RR.PP. Anselme Tani 唐 <i>i.</i> Tarcisius Melani 梅 <i>i.</i> Tarcisius Butelli 布 <i>i.</i> Cyrille Meacci 明 <i>i.</i> Odoric Chang 常 <i>s.</i> Bonaventure Hu 胡 <i>i.</i> |
| YUNSI 鄖西 | |
| SHANGTSIN 上津 | |
| HWANGLUNGTAN 黃龍灘 | |

III. COMMUNAUTES RELIGIEUSES

1. Srs Franciscaines Missionnaires d'Égypte (1910)

A.—**Ospedale Cattolico** Laohokow (Hup.) 湖北老河口天主堂醫院
Œuvres : Maison centrale. Noviciat. Hôpital. Dispensaires. Visites aux orphelinats païens, aux prisons et à domicile.

Personnel : Rdes Soeurs M. Lambertina Facchinetti *Sup. Prov. et Loc.*
M. Gulielma Cantù *Vicaire Provinciale*

Religieuses professes : 10 étrangères et 12 indigènes.

B.—**Maison de la Ste Enfance.** Laohokow (Hup.) 湖北老河口

Œuvres : Ste Enfance. Orphelinat. Ouvroir. Ecole paroissiale. Dispensaires. Hospice de vieillards. Pensionnat de filles chrétiennes.

Personnel : Rde Soeur Bérénice Galbiati *Supérieure*
Religieuses : 4 étrangères et 9 indigènes.

2. Srs Franciscaines de l'Enfant-Jésus (Indigènes)

Œuvres : Ecoles. Dispensaires. Catéchuménat.

Personnel : Religieuses indigènes : 17.

IV. STATISTIQUES. EXERCICE 1938-1939

Population :

| | |
|---|-----------|
| Nombre approximatif des habitants | 2.500.000 |
| „ des catholiques | 18.450 |
| „ de catéchumènes | 7.432 |

Divisions Ecclésiastiques :

| | |
|--|-----|
| Districts, Doyennés ou Foranies..... | 3 |
| Stations principales ou résident des missionnaires | 14 |
| „ secondaires et chrétientés annuellement visitées | 154 |

Loca sacra :

| | |
|---|----|
| Eglises proprement dites (contenant au moins 400 personnes) | 28 |
| Chapelles et Oratoires | 40 |

Personnel :

| | |
|---|----|
| Missionnaires étrangers O.F.M. | 17 |
| Prêtres indigènes (dont 5 O.F.M.) | 10 |
| Religieux laïcs étrangers O.F.M..... | 3 |
| Religieuses (dont 26 indigènes) | 40 |

Séminaires :

| | | |
|---|----------------------|----|
| Grands séminaristes à Hankow et à Rome..... | 5 | |
| Petit séminaire | 1. Séminaristes..... | 37 |
| Probatorium | 1. Elèves | 32 |

Ecoles :

| | | |
|-------------------------------|----------------------------------|-----|
| De catéchistes | 1. Etudiantes | 7 |
| Primaires inférieures..... | 15. Garçons (dont 188 cath.) ... | 370 |
| | Filles („ 53 „) ... | 85 |
| De doctrine et rudiments..... | 22. Garçons catholiques | 422 |
| | Filles „ | 375 |

Institutions et Œuvres :

| | | |
|-----------------------------|----------------------------------|---------|
| Catéchuménats | 4. Auditeurs et auditrices..... | 48 |
| Orphelinat de garçons | 1. Orphelins | 155 |
| „ de filles | 2. Orphelines | 315 |
| Atelier | 1. Apprentis | 21 |
| Ouvroirs..... | 2. Ouvrières | 50 |
| Hôpital | 1. Malades admis..... | 1.502 |
| Hospice de vieillards..... | 2. Hospitalisés | 45 |
| Dispensaires | 7. Consultations | 166.436 |
| Visites à domicile..... | 2.570. Visites aux prisons | 210 |

Fruits spirituels :

| | |
|---|---------|
| Baptêmes d'adultes catéchumènes | 302 |
| „ „ in articulo mortis | 440 |
| „ d'enfants de chrétiens | 428 |
| „ „ de la Ste Enfance | 232 |
| „ „ de païens in periculo mortis | 1.415 |
| Confirmations..... | 403 |
| Confessions de précepte (annuelles) | 6.395 |
| „ de dévotion | 46.006 |
| Communions de précepte (pascales) | 6.387 |
| „ de dévotion | 114.652 |
| Extrêmes-Onctions | 306 |
| Mariages (dont 28 in cultus disparitate)..... | 102 |

PREFECTURE APOSTOLIQUE DE PUCHI

Détachée du V. A. du Hupeh Oriental le 12 décembre 1923.

(Clergé séculier indigène)

Etendue : 4 sous-préfectures : Puchi 蒲圻, Kiayü 嘉魚, Tsungyang 崇陽, Tungcheng 通城.

Population : 760.000.—**Catholiques :** 4.418.

I. HIERARCHIE

Odoric Tcheng 成, O. F. M. 1926-1928.

II. PERSONNEL

Préfet Apostolique : Mgr **Joseph Tchang** 張運隆, né le 23 mars 1881 à Hankow, fit toutes ses études au séminaire de Wuchang, y fut ordonné prêtre le 19 décembre 1908, et était curé de la cathédrale de Hankow, quand par décret du 16 avril 1929 il fut nommé Préfet Apostolique de Puchi.

Résidence Centrale : Puchi 蒲圻

Vicaire Délégué : R.P. **Jean Siao** 蕭

PUCHI 蒲圻

RR.PP. **Benoît Song** 宋 *Procureur*

Petrus Pai 白 *Curé*

YANGLOWTUNG 羊樓洞

Jacobus Wang 王

Jean Siao 蕭 *Dir. Sém. et Vic. Dél.*

Joseph Yüan 袁

KIAYU 嘉魚

Matthieu Wang 王

YANGKIAHUNG 楊家灣

” ”

MIFOW 米埠

Aloysius Yang 楊

TSUNGYANG 崇陽

Lucas Hwang 黃

SHAPING 沙坪

Joseph Wen 溫

TUNGCHENG 通城

” ”

III. COMMUNAUTE RELIGIEUSE

Franciscaines Missionnaires de Marie (1928)

Maison du Christ-Roi, Catholic Mission, Puchi (Hup.) 湖北蒲圻

Œuvres : Orphelinat. Catéchuménat. Ecole. Dispensaire. Hôpital.

Personnel : Rde Mère **Maria-Georgina** (*Ida Meunly*) *Supérieure*

Religieuses : 7 indigènes.

IV. STATISTIQUES. EXERCICE 1938-1939

Population :

| | |
|---|---------|
| Nombre approximatif des habitants | 760.000 |
| „ des catholiques | 4.418 |
| „ des catéchumènes | 700 |

Divisions Ecclésiastiques :

| | |
|--|----|
| Stations principales où résident des missionnaires..... | 8 |
| „ secondaires et chrétientés annuellement visitées | 24 |

Loca sacra :

| | |
|---|----|
| Eglises proprement dites (contenant au moins 400 personnes) | 2 |
| Chapelles et Oratoires..... | 31 |

Personnel :

| | |
|--------------------------------------|----|
| Prêtres séculiers indigènes..... | 10 |
| Religieuses (dont 1 étrangère) | 8 |

Séminaires :

| | |
|--|----|
| Grands séminaristes : 2. Petits séminaristes : 17. Probanistes | 13 |
|--|----|

Ecoles :

| | | |
|-------------------------------|------------------------------|-----|
| De catéchistes | 1. Etudiantes | 10 |
| Primaire supérieure | 1. Garçons (dont 2 cath.) | 10 |
| | Filles („ 2 „) | 8 |
| Primaires inférieures..... | 23. Garçons („ 142 „) | 514 |
| | Filles („ 27 „) | 80 |
| De doctrine et rudiments..... | 8. Garçons catholiques | 91 |
| | Filles „ | 160 |

Institutions et Œuvres :

| | | |
|-------------------------------------|-------------------------------|--------|
| Catéchuménats | 1. Auditrices | 25 |
| Orphelinats | 2. Orphelins (dont 2 garçons) | 138 |
| Asile d'aveugles | 1. Hospitalisés..... | 10 |
| Dispensaires | 2. Consultations | 25.581 |
| Visites des malades à domicile..... | | 564 |
| Visites dans les prisons..... | | 127 |

Fruits spirituels :

| | |
|---|--------|
| Baptêmes d'adultes catéchumènes | 15 |
| „ „ in articulo mortis..... | 48 |
| „ d'enfants de chrétiens..... | 50 |
| „ „ de la Ste Enfance..... | 74 |
| „ „ de païens in articulo mortis | 70 |
| Confirmations..... | 42 |
| Confessions de précepte (annuelles) | 680 |
| „ de dévotion..... | 12.021 |
| Communions de précepte (pascales) | 674 |
| „ de dévotion | 46.201 |
| Extrêmes-Onctions | 24 |
| Mariages (dont 15 in cultus disparitate)..... | 23 |

PREFECTURE APOSTOLIQUE DE SHASI

Détachée du V. A. de Ichang le 7 juillet 1936.

(Franciscains Américains O.F.M.)

Etendue : 5 sous-préfectures : Kienli 監利, Shihshow 石首, Kungan 公安, Sungtze 松滋, Kiangling 江陵 (pars orientalis).

Population : 2.000.000.—**Catholiques :** 6.745.

I. PERSONNEL

Préfet Apostolique : Mgr **Jules Dillon** 狄隆, O.F.M., né à Bristol (Connecticut U.S.A.) le 19 janvier 1897, entré dans l'Ordre Franciscain en 1925, ordonné prêtre le 21 décembre 1929, arrivé en Chine en 1933, travailla dans le vicariat de Ichang. Il fut nommé Préfet Apostolique de Shasi le 11 juillet 1936.

Résidence Centrale : Shasi. 沙市康家橋

Vicaire Délégué : R.P. **Leo C. Ferrary** 費 eu.

Procure des Franciscains : Shanghai et Hankow.

SHASI 沙市 RR.PP. **Leo C. Ferrary** 費 eu. *Vic. Délégué*
Ralph. R. Reilly 雷 eu. *Sup. Rég.*
 FF.Co. **Louis Ham** 韓 eu.
Brendan L. Lague 雷 eu.
 Miss **Alice M. Murphy** 馬 eu.

Etudiant le chinois à Péking RR.PP. **Blasius Scannell** 史
 HOKIACHANG 何家場(沙市) **Victorien J. Rosboscil** 羅 eu.

1. District de Kiangling 江陵

HWAKIAKOW 花家溝(老新溝) RR.PP. **Aloisius J. Reilly** 雷 eu. *Vic. For.*
 CHANGKINHO 張金河 **Gordian V. Ehrlicher** 艾
 HOSUEH 郝穴 **Agnellus C. Kelly** 克

2. District de Shihshow et de Kungan

SHIHSHOW 石首 RR.PP. **Michael Kung** 龔
 HENG TISHIH 橫提市(石首) **John Vianney Mc Grath** 梅
 JENHOYUAN 仁和院(斛湖堤) **Silas D. Rooney** 廬

3. District de Sungtze 松滋

PAIKIKIAO 白溪橋(磨盤洲) RR.PP. **Constantin T. Fink** 范 eu.
 SHATAOKWAN 沙道觀 **Gratian A. Feltz** 裴 eu.

II. COMMUNAUTES RELIGIEUSES

1. Franciscaines Missionnaires de Marie

Couvent St Antoine. (1931) Shasi (Hup.) 湖北沙市天主堂
Œuvres : Ecole primaire. Dispensaire. Visites à domicile.

Personnel. Rde Mère **Marie de St Blaise Supérieure**
 Religieuses : 3 étrangères et 2 indigènes.

2. Soeurs Franciscaines de la Ste Enfance

Catholic Mission, Shasi (Hup.) 湖北沙市天主堂
Œuvres : Hôpital. Catéchuménats. Orphelinats.

Personnel : Religieuses indigènes : 11.

III. STATISTIQUES. EXERCICE 1938-1939

Population:

| | |
|---|-----------|
| Nombre approximatif des habitants | 2.000.000 |
| „ des catholiques | 6.745 |
| „ des catéchumènes | 3.221 |

Divisions Ecclésiastiques:

| | |
|---|-----|
| Districts, Doyennés ou Foranies..... | 2 |
| Stations principales où résident des missionnaires..... | 10 |
| „ secondaires et chrétientés annuellement visitées..... | 113 |

Loca sacra:

| | |
|---|----|
| Eglises proprement dites (contenant au moins 400 personnes) | 5 |
| Chapelles et Oratoires..... | 14 |

Personnel:

| | |
|---|----|
| Missionnaires (dont 11 étrangers) | 12 |
| Religieux laïcs | 2 |
| Religieuses (dont 13 indigènes)..... | 16 |

Séminaires:

Grand séminariste : 1. Petits séminaristes : 6. Probanistes : 2.

Ecoles:

| | |
|--|-----|
| Secondaires et supérieures ... 2. Etudiants (dont 13 cath.)... | 62 |
| Etudiantes („ 23 „)... | 28 |
| Primaires supérieures 3. Garçons („ 19 „)... | 106 |
| Filles („ 30 „)... | 62 |
| Primaires inférieures.....10. Garçons („ 59 „)... | 380 |
| Filles („ 34 „)... | 295 |
| De doctrine et rudiments.....55. Garçons catholiques | 794 |
| Filles „ | 432 |

Institutions et Œuvres charitables:

| | |
|---|---------|
| Catéchuménats13. Auditeurs et auditrices..... | 463 |
| Orphelinat..... 2. Orphelins (dont 3 garçons).. | 92 |
| Hôpital 1. Malades admis | 690 |
| Dispensaires 3. Consultations | 142.805 |
| Visites des malades à domicile..... | 1.610 |

Fruits spirituels:

| | |
|--|--------|
| Baptêmes d'adultes catéchumènes | 316 |
| „ „ in articulo mortis..... | 663 |
| „ d'enfants de chrétiens | 233 |
| „ „ de païens in periculo mortis | 1.994 |
| Confirmations..... | 208 |
| Confessions de précepte (annuelles) | 2.950 |
| „ de dévotion..... | 28.826 |
| Communions de précepte (pascales) | 2.950 |
| „ de dévotion | 87.834 |
| Ex.-Onctions : 155. Mariages (dont 23 in cultus disparitate) | 47 |

VICARIAT APOSTOLIQUE DE SHIHANAN

Détaché du V.A. de Ichang le 14 juin 1938.

(Clergé séculier indigène)

Etendue : 5 sous-préfectures : Enshih 恩施, Lichwan 利川, Sienfeng 咸豐, Suanen 宣恩, Laifung 來鳳.

Population : 1.500.000.—**Catholiques :** 7.846.

I. PERSONNEL

Vicaire Apostolique : S.E. Mgr **Jean-Bte Hou** 胡全才 né à Houkiahoui en 1881, ordonné prêtre en 1910, nommé Vicaire Apostolique (Février 1940).

1. District de Enshih 恩施

| | |
|------------------------------|--|
| ENSHIH (<i>Shibnan</i>) 恩施 | RR.PP. Jacques Liang 梁 <i>s. Vic. For.</i> |
| | Joseph Su 徐 <i>s.</i> |
| SHATZETI 沙子地 (高店子) | Clet Goossens 郭 <i>b.</i> |
| WUYAPA 烏鴉埧 (花果坪) | Eugène Peirsman 歐 <i>b.</i> |
| YACHIOSHUI 鴉雀水 | Pierre-Alcantara Ly 李 <i>s.</i> |
| SIENFUNG 咸豐 | Jacques Hou 胡 <i>s.</i> |
| SUANEN 宣恩 | François Siang 向 <i>s.</i> |
| LAIFENG 來鳳 | Thomas Lo 羅 <i>s.</i> |

2. District de Lichwan 利川

| | |
|--------------------|----------------------------------|
| LICHWAN 利川 | RR.PP. Ladislas Tien 田 <i>s.</i> |
| HWALILING 花梨嶺 (利川) | N. . . |
| | Thomas Tchang 張 <i>s.</i> |
| SINCHANG 新塢 | Rumold Daniëls 譚 <i>b.</i> |
| CHUNGLU 忠路 | Antoine Shen 沈 <i>s.</i> |
| HSUKIAYING 許家營 | Landelin Luypaert 郎 <i>b.</i> |

II. STATISTIQUES. EXERCICE 1938-1939

Population :

| | |
|---|-----------|
| Nombre approximatif des habitants | 1.500.000 |
| „ des catholiques | 7.846 |
| „ des catéchumènes | 1.379 |

Divisions Ecclésiastiques :

| | |
|---|----|
| Districts, Doyennés ou Foranies..... | 2 |
| Stations principales où résident des missionnaires..... | 14 |
| „ secondaires et chrétientés annuellement visitées..... | 94 |

Loca sacra :

| | |
|---|----|
| Eglises proprement dites (contenant au moins 400 personnes) | 4 |
| Chapelles et Oratoires | 33 |

Personnel :

| | |
|-------------------------------------|----|
| Missionnaires étrangers O.F.M. | 4 |
| Prêtres indigènes séculiers | 10 |
| Religieuses indigènes | 24 |

Séminaires : (cf. Vicariat de Ichang.)**Ecoles :**

| | | |
|-------------------------------|-------------------------------|-----|
| Primaires supérieures | 4. Garçons (dont 13 cath.)... | 46 |
| | Filles („ 14 „)... | 46 |
| Primaires inférieures..... | 9. Garçons („ 114 „)... | 224 |
| | Filles („ 26 „)... | 210 |
| De doctrine et rudiments..... | 41. Garçons catholiques | 556 |
| | Filles „ | 131 |

Institutions et Œuvres :

| | | |
|-----------------------------|----------------------------------|--------|
| Catéchuménats | 9. Auditeurs et auditrices | 97 |
| Orphelinats | 2. Orphelins (dont 2 garçons) | 114 |
| Hôpital | 1. Malades admis | ... |
| Hospice de vieillards | 1. Hospitalisés | 6 |
| Dispensaires | 5. Consultations..... | 19.021 |

Fruits spirituels :

| | |
|---|--------|
| Baptêmes d'adultes catéchumènes | 90 |
| „ „ in articulo mortis | 110 |
| „ d'enfants de chrétiens | 154 |
| „ „ de païens in periculo mortis | 362 |
| Confirmations..... | 28 |
| Confessions de précepte (annuelles) | 2.471 |
| „ de dévotion..... | 16.024 |
| Communions de précepte (pascales) | 2.471 |
| „ de dévotion | 99.067 |
| Extrêmes-Onctions | 79 |
| Mariages (dont 24 in cultus disparitate)..... | 46 |

PREFECTURE APOSTOLIQUE DE SIANGYANG

Détachée du V. A. de Luobokow le 25 mai 1936.

(Clergé séculier indigène)

Etendue : 4 sous-préfectures : Siangyang 襄陽, Tsaoyang 棗陽, Nanchang 南漳, Icheng 宜城.

Population : 1.821.000—**Catholiques :** 20.758.

I. PERSONNEL

Préfet Apostolique : Mgr François Yi 易, né à Chayüankow Kucheng (Hupeh) le 9 décembre 1900, ordonné prêtre le 14 février 1926, était vicaire forain de la région de Siangyang, quand il fut nommé Préfet Apostolique par décret du 25 mai 1936.

Résidence Centrale : Siangyang 襄陽

1. District de Siangyang 襄陽

SIANGYANG 襄陽

RR.PP. Dydacus Ly 李 *s. Proc., V. Dél.*

Franciscus Lo 羅 *s. Curé*

Antonius Chen 沈 *s. Dir. Ecoles*

Laurentius Hou 胡 *s.*

V. Mosconi 穆 *i. O.F.M.*

Robert Guerra 艾 *i. O.F.M.*

Matthaeus Sü 徐 *s.*

Franciscus Hou 胡 *s.*

Joseph Wang 王 *s.*

Aloysius Tang 唐 *s.*

Petit Séminaire

FANCHENG 樊城

NIUSCIU 牛首

OUKIAMILO 歐家廟

NITZEI 泥鎮

CHENGKIAHO 程家河

2. District de Tsaoyang 棗陽

TSAOYANG 棗陽

RR.PP. Simon Sü 徐 *s. Vic. For.*

Petrus Ngai 艾 *s.*

LUTOWCHEN 鹿頭鎮

TSAOSZETCHUNG 草寺冲 (興隆集)

Petrus Ly 李 *s.*

WUKIATTIEN 吳家店

Franciscus Tseng 曾 *s.*

KIKIAWAN 穰家灣

Lucas Fang 方 *s.*

3. District de Nanchang 南漳

NANCHANG 南漳

RR.PP. Paulus Liu 劉 *s.*

Franciscus Sü 徐 *s.*

Benedictus Chen 陳 *s.*

WUANYUEN 武安堰

Joannes Tcheou 周 *s.*

LAOKWANMIAO 老官廟

Stephanus Ou 吳 *s.*

4. District de Icheng 宜城

ICHENG 宜城

RR.PP. Thomas Sche 施 *s. Vic. For.*

SIAOHO 小河

Dominicus Tchang 張 *s.*

II. COMMUNAUTE RELIGIEUSE

Soeurs Franciscaines Missionnaires d'Egypte

Siangyang (Hup.) 湖北襄陽

Œuvres : Ste Enfance. Orphelinat. Ecole. Dispensaires. Hospices.

Visites à domicile, aux orphelinats païens, aux prisons.

Personnel : Rde Soeur M. Adolfa Riboldi *Supérieure*

Religieuses : 27. Novices : 12.

III. STATISTIQUES. EXERCICE 1938-1939

Population :

| | |
|---|-----------|
| Nombre approximatif des habitants | 1.821.000 |
| „ des catholiques | 20.758 |
| „ des catéchumènes | 19.259 |

Divisions Ecclésiastiques :

| | |
|---|----|
| Districts, Doyennés ou Foranies | 4 |
| Stations principales où résident des missionnaires..... | 17 |
| „ secondaires et chrétientés annuellement visitées..... | 69 |

Loca sacra :

| | |
|---|----|
| Eglises proprement dites (contenant au moins 400 personnes) | 28 |
| Chapelles et Oratoires | 56 |

Personnel :

| | |
|--------------------------------------|----|
| Prêtres indigènes séculiers | 20 |
| Missionnaires étrangers | 2 |
| Religieuses (dont 45 indigènes)..... | 50 |

Séminaires :

| | | |
|------------------------------------|-----------------------|----|
| Grands séminaristes à Hankow | 3 | |
| Petit séminaire | 1. Séminaristes | 32 |
| Probatorium | 1. Probanistes..... | 16 |

Ecoles :

| | | |
|-------------------------------|-------------------------------|-----|
| Primaires inférieures..... | Garçons (dont 83 cath.) | 284 |
| | Filles („ 44 „)..... | 122 |
| De doctrine et rudiments..... | 17. Garçons catholiques..... | 182 |
| | Filles catholiques | 108 |

Institutions et Œuvres :

| | | |
|----------------------------|----------------------------------|---------|
| Orphelinats | Orphelins (dont 8 garçons) | 328 |
| Ouvroir..... | 1. Ouvrières | 12 |
| Hospice de vieillards..... | 1. Hospitalisés | 23 |
| Dispensaires | 6. Consultations | 162.950 |
| Visites à domicile | 1.003. Visites aux prisons | 50 |

Fruits spirituels :

| | |
|---|--------|
| Baptêmes d'adultes catéchumènes | 186 |
| „ „ in articulo mortis..... | 193 |
| „ d'enfants de chrétiens..... | 269 |
| „ „ de païens in mortis periculo | 2.770 |
| Confirmations..... | |
| Confessions de précepte (annuelles) | 4.452 |
| „ de dévotion..... | 20.331 |
| Communions de précepte (pascales) | 4.935 |
| „ de dévotion | 57.443 |
| Extrêmes-Onctions | 71 |
| Mariages (dont 44 in cultus disparitate)..... | 82 |

PREFECTURE APOSTOLIQUE DE SUIHSIEN ⁽¹⁾

Détachée du V. A. de Hankow le 17 juin 1937.

(Franciscains Irlandais O.F.M.)

Etendue : 3 sous-préfectures : Suihsien 隨縣, Anlu 安陸, Yingshan 應山.

Population : 2.300.000.—**Catholiques :** 6.000.

I. PERSONNEL

Préfet Apostolique : Mgr **Maurice Patrick Connaughton** 龔成德, O.F.M., né le 25 octobre 1889 à Ballinasloe (Galway), entra dans l'Ordre Franciscain le 22 septembre 1906, étudia la philosophie et la théologie au Collège de la Propagande et Antonianum (Rome), arriva en Chine le 11 février 1913 et fut ordonné prêtre à Hankow, le 22 mars 1913 par Mgr Gennaro. Il a occupé les fonctions de recteur de district, de professeur, de procureur et vicaire délégué dans le Vicariat de Wuchang et a été nommé Préfet Apostolique par décret du 17 juin 1937.

Résidence centrale (temporaire) : Anlu 安陸

Procure : 170 Boundary Str. Kowloon-Hongkong R.P. Th. Chambers 賈 *ir.*

Procure des Franciscains : Shanghai, Hankow, Tientsin.

1. District de Suihsien 隨縣

| | |
|-------------------------------|--|
| SUIHSIEN 隨縣城外 | RR.PP. Gérald Cronin 柯 <i>ir.</i> Vic. Dél. |
| <i>Nouveaux Missionnaires</i> | Eunan Deeney <i>i.</i> |
| | Callixtus Peeters <i>i.</i> |
| SIHOCHIENG 浙河城 (隨園) | Martin Croker 郭 <i>ir.</i> |
| LISHAN 厲山 | Matthieu Wang 王 <i>s.</i> |
| HWANTAN 浣潭 | Donatus O'Brien 卜 <i>ir.</i> |

2. District de Yingshan 應山

| | |
|--------------|--|
| YINGSHAN 應山 | RR.PP. David O'Callaghan 家 <i>ir.</i> |
| KWANGSHUI 廣水 | Columbanus Timmons 丁 <i>ir.</i> |

3. District de Anlu 安陸

| | |
|-----------------|---|
| ANLU 安陸 | RR.PP. Vergil Mannion 滿 <i>ir.</i> Procureur |
| | Ivo O'Sullivan 余 <i>ir.</i> |
| | Herbert McCabe 馬 <i>ir.</i> |
| | Eymard Hoade 和 <i>ir.</i> |
| SANGSHUTIEN 桑樹店 | Antonius Chang 張 <i>s.</i> |

(1) Nous n'avons pas obtenu de renseignements de cette Préfecture

VICARIAT APOSTOLIQUE DE WUCHANG

Détaché du V. A. du Hupeh Oriental le 12 décembre 1925.

(Franciscains Américains O.F.M.)

Etendue : 6 sous-préfectures : Wuchang 武昌, Sienning 咸寧, Ocheng 鄂城, Tayeh 大冶, Tungshan 通山, Yangsin 陽新.

Population : 2.500.000.—**Catholiques :** 10.591.

I. HIERARCHIE

1. *Préfecture Apostolique de Wuchang, 1923-1930.*

Sylvestre Espelage 艾, O.F.M. 1923-1930.

2. *Vicariat Apostolique de Wuchang, 1930.*

II. PERSONNEL

Vicaire Apostolique : S. E. Mgr **Joseph** (en religion Sylvestre) **Espelage** 艾原道, O.F.M., né le 24 mars 1877 à Cincinnati (Ohio), fit ses études secondaires au collège séraphique de Cincinnati, étudia la philosophie à Louisville et la théologie à Oldenburg, entra dans l'Ordre Franciscain le 15 août 1892 à Cincinnati, fut ordonné prêtre le 18 janvier 1900 à Oldenburg, et arriva en Chine le 7 novembre 1905. Il a occupé les fonctions de professeur, puis de procureur à Hankow, et enfin de directeur du petit séminaire à Wuchang jusqu'à la date du 17 juillet 1925, où il fut nommé Préfet Apostolique de Wuchang. Promu Vicaire Apostolique le 10 juin 1930 et élu Evêque titulaire d'Oreus au Consistoire du 30 juin, il a été sacré à Cincinnati le 17 septembre 1930 par Mgr A. T. Daeger, Archevêque de Santa-Fé.

Résidence Episcopale : Wuchang 武昌

Procureur : R.P. **Adolphus Kirst** 紀 *en. Hankow, Eglise Imm. Conception.*

WUCHANG 武昌

RR.PP. **Floribert Blank** 布 *en. Dir. Sém.*

Conradin Burtschy 蒲 *en. Dir. Impr.*

Joseph a Leon. Moellmann *en.*

Elgar Mindorff 明 *en.*

Clarentius Tittel *en.*

Leon Sullivan *en.*

Alfred Pimple 邴 *à Péking*

Fr.Co. **Jacobus Wang** 王 *s.*

Miss **Ada Hoetker** 何 *en.*

Miss **Stella Linesch** 林 *en.*

Miss **Helen Huekels** 胡 *en.*

RR.PP. **Berthold Harpring** 闕 *en.*

Silvester Chen 陳 *s.*

Bernardin Linesch 林 *en.*

Paulus Yun 阮 *s.*

Sigfried Schneider 徐 *en. V. For*

Vincent Labaka 文 *e.*

Cornelius Grein 顯 *en.*

Rembert Kowalski 郭 *p. V. Di.*

Bonaventura Tsiang 蔣

Tatikow 大堤口

SIENNING 咸寧

OCHENG 鄂城

KOTIEN 葛店

SANKIANGKOW 三江口

TAYEH 大冶

HWANGSHIKANG 黃石港

LAOHUTOW 老虎頭 (黃石港)

TAIPINGKIAO 太平橋

YANGSIN 陽新

RR.PP. Francis Middendorf 米 *eu. V. For.*

LIUSHUILI 流水里

Alexius Wecker 韋 *eu.*

III. COMMUNAUTES RELIGIEUSES

1. Srs of Charity of Mt St Joseph (Cincinnati) 愛德會

A.—St Joseph Hospital, Wuchang (Hup.) 武昌花園山聖若瑟醫院

Œuvres : Hôpital. Dispensaires. Orphelinat de garçons.*Personnel* : Rde Soeur **Evangelist Supérieure**

Religieuses professes : 17. Novices en U.S.A. : 4.

B.—Orphelinat Sankiangkow (Hup.) 湖北三江口

Personnel : Rde Soeur **Roberta Supérieure**. Soeurs : 4.

2. Franciscan Srs of Perp. Adoration (Lacrosse, Wis.)

Cath. Mis. Tatikow, Wuchang (Hup.) 武昌大堤口天主堂方濟會

Œuvres : Ecole paroissiale. Dispensaire. Catéchuménat.*Personnel* : Rde Mère **Marie Charitina Supérieure**

Religieuses professes : 11. Novices en U.S.A. : 2.

3. Srs of Notre Dame de Namur (Cincinnati, Ohio)

Good Counsel Girls' Middle School, Hwangtupo, Wuchang (Hup.)

武昌黃土坡善導女子中學校

Œuvres : Enseignement. Ecole Moyenne (Junior & Senior)*Personnel* : Rde Soeur **Constantine Supérieure**

Religieuses professes : 9. Novices en U.S.A. : 3.

4. St Joseph Good Works Society 聖若瑟善功會

Catholic Mission, Wuchang (Hup.) 武昌花園山育嬰堂

Œuvres : Sainte Enfance. Dispensaires. Visites des malades à domicile.*Personnel* : Rdes Sœurs **Mary Joseph Supérieure****Elizabeth Assistante**

Religieuses professes : 1 étrangère et 12 indigènes

Novices : 8. Postulantes : 5. Aspirantes : 8.

5. Srs Franciscaines de Oldenburg (Indiana) 方濟會

Catholic Mission, Hwangshihkang (Hup.) 湖北黃石港

Œuvres : Ecole. Ste Enfance. Dispensaire. Hôpital. Catéchuménat.*Personnel* : Rde Soeur **Agnetta Supérieure**

Religieuses américaines : 4.

IV. STATISTIQUES. EXERCICE 1938-1939

Population :

| | |
|---|-----------|
| Nombre approximatif des habitants | 2.500.000 |
| „ des catholiques | 10.591 |
| „ des catéchumènes | 14.894 |

Divisions Ecclésiastiques :

| | |
|--|----|
| Districts, Doyennés ou Foranies | 2 |
| Stations principales où résident des missionnaires | 14 |
| „ secondaires et chrétientés annuellement visitées | 80 |

Loca sacra :

| | |
|---|----|
| Eglises proprement dites (contenant au moins 400 personnes) | 6 |
| Chapelles et Oratoires..... | 53 |

Personnel :

| | |
|---------------------------------------|----|
| Missionnaires étrangers | 17 |
| Prêtres indigènes O.F.M. | 3 |
| Religieux laïcs indigènes | 5 |
| Religieuses (dont 10 indigènes) | 42 |

Séminaires :

| | |
|--|----|
| Grands séminaristes au séminaire régional..... | 8 |
| Petit séminaire 1. Séminaristes | 30 |
| Probanistes à Laohokow | 36 |

Ecoles :

| | | |
|--------------------------------|--------------------------------|-----|
| De catéchistes | 1. Etudiants | 16 |
| Primaires supérieures | 2. Garçons (dont 20 cath.) ... | 25 |
| | Filles („ 8 „) ... | 12 |
| Primaires inférieures | 2. Garçons („ 100 „) ... | 130 |
| | Filles | 50 |
| De doctrines et rudiments..... | 27. Garçons („ 500 „) ... | 734 |
| | Filles („ 400 „) ... | 562 |

Institutions et Œuvres :

| | | |
|--------------------------------------|-----------------------------------|--------|
| Catéchuménats | 23. Auditeurs et auditrices | 2.309 |
| Orphelinats | 3. Orphelins (dont 70 garçons) | 340 |
| Atelier | 1. Apprentis..... | 30 |
| Hôpitaux | 2. Malades admis | 1.060 |
| Hospice de vieillards | 1. Hospitalisés | 494 |
| „ d'aveugles | 1. „ | 398 |
| Dispensaires | 8. Consultations | 98.495 |
| Visites des malades à domicile | | 30.400 |

Fruits spirituels :

| | |
|---|---------|
| Baptêmes d'adultes catéchumènes | 2.476 |
| „ „ in articulo mortis. | 786 |
| „ d'enfants de chrétiens | 247 |
| „ „ de la Ste Enfance | 2.023 |
| Conversions d'hérétiques .. | 20 |
| Confirmations | 2.386 |
| Confessions de précepte (annuelles) | 5.639 |
| „ de dévotion..... | 52.995 |
| Communion de précepte (pascales) | 5.060 |
| „ de dévotion | 119.309 |
| Extrêmes-Onctions | 201 |
| Mariages (dont 69 in cultus disparitate)..... | 101 |

XIII^e REGION

HUNAN (Hun.)

湖 南

1. V. A. de **Changsha** 長沙
2. V. A. de **Changteh** 常德
3. V. A. de **Hengchow** 衡州 (Hengyang 衡陽)
4. P. A. de **Lichow** 澧州 (Lih sien 澧縣)
5. P. A. de **Paoking** 寶慶
6. P. A. de **Siangtan** 湘潭
7. P. A. de **Yochow** 岳州 (Yoyang 岳陽)
8. V. A. de **Yüanling** 沅陵 (anc. Shenchow 辰州)
9. V. A. de **Yungchowfu** 永州府 (Lingling 零陵)

Nota. Pour les adresses de Missions, ajoutez aux indications de lieux le titre de "MISSION CATHOLIQUE" 天主堂 ainsi que le nom de la PROVINCE. Vous trouverez le nom de la Province en haut à chaque page impaire. Employer autant que possible les caractères chinois.

VICARIAT APOSTOLIQUE DE CHANGSHA

Détaché du V. A. du Houkoang. 1856.

(Franciscains Italiens O.F.M.)

Etendue : 6 sous-préfectures : Changsha 長沙, Yiyang 益陽, Liuyang 瀏陽, Anhwa 安化, Siangyin 湘陰, Ningsiang 甯鄉.**Population :** 5.100.000.—**Catholiques :** 8.031.

I. HIERARCHIE

1. *Vicariat Apostolique du Hunan. 1856-1879.*

Michel Navarro 方, O.F.M. 1856-1877.

Ezéchias Banci 南, O.F.M. *Coadjuteur* 1871.

Eusèbe-Marie Semprini 沈, O.F.M. 1877-1879.

2. *Vicariat A. du Hunan Méridional. 1879-1924.*

Eusèbe-Marie Semprini 沈, O.F.M. 1879-1892.

Antonin Fantosati 范, O.F.M. 1892-1900.

Jean-Pellerin Mondaini 翁, O.F.M. 1902-1924.

3. *Vicariat Apostolique de Changsha. 1924.*

Jean-Pellerin Mondaini 翁, O.F.M. 1924-1930.

Raphaël A. Palazzi, O.F.M. *Coadjuteur* 1928-1930.Jules Baima 巴, O.F.M. *Administrateur* 1930-1933.

Giacinto-Gaudenzio Stanchi 石, O.F.M. 1933-1939.

II. PERSONNEL

Vicaire Apostolique : S. E. Mgr **Petronio-Maria Lacchio** 藍
(Janvier 1940)*Résidence Episcopale :* Changsha 長沙*Provicaire et Sup. Rég. :* T.R.P. N . . .*Procure des Franciscains :* Shanghai, Hankow, Tientsin.

CHANGSHA 長沙

RR.PP. **P. Keng** 耿 *Vic. For. et Curé***Benoît Valle** 華 *Rect. Sém.***Bern. Bonansea** 白 *Dir. Ec. Moy.***Stanislas Rolando****Michele Alieri****Ruffino Liprandi**

LIUYANG 瀏陽

Ludovico Negro 何**Bernardo Druetto** 羅

SIANGYIN 湘陰

Odorico Massa 馬

ANHWA 安化

Pacifico Liao 廖

TAFUPING 大福坪

Hermenegildo Graziano 夏

YIYANG 益陽

Ugolino Boverio 薄

III. COMMUNAUTE RELIGIEUSE

Franciscaines Missionnaires de Marie (1912)

Couvent du Bx Jean de Triora. Changsha (Hun.) 湖南長沙

Ouvres : Orphelinat. Hôpital. Dispensaire. Ouvroir. Jardin d'enfance.

Visite des malades à domicile et aux prisons.

Personnel : Rde Mère **Marie Jacoba** *Supérieure*

Religieuses : 6 étrangères et 9 indigènes.

IV. STATISTIQUES. EXERCICE 1938-1939

Population :

| | |
|---|-----------|
| Nombre approximatif des habitants | 5.100.000 |
| „ des catholiques | 8.031 |
| „ des catéchumènes | 2.207 |

Divisions Ecclésiastiques :

| | |
|---|----|
| Districts, Doyennés ou Foranies..... | 2 |
| Stations principales où résident des missionnaires..... | 6 |
| „ secondaires et chrétientés annuellement visitées..... | 87 |

Loca sacra :

| | |
|---|----|
| Eglises proprement dites (contenant au moins 400 personnes) | 7 |
| Chapelles et Oratoires | 87 |

Personnel :

| | |
|--------------------------------------|----|
| Missionnaires étrangers O.F.M. | 8 |
| Prêtres indigènes séculiers | 2 |
| Religieuses (dont 9 indigènes) | 16 |

Séminaires :

| | | |
|---------------------------|-----------------------|---|
| Grands séminaristes | 2 | |
| Petit séminaire | 1. Séminaristes | 7 |
| Probatorium | 1. Elèves..... | 7 |

Ecoles :

| | | |
|-----------------------------|--------------------------------------|-----|
| De catéchistes | 1. Etudiants | 6 |
| Ecoles professionnelles.... | 2. Etudiantes (dont 32 cath.)... | 53 |
| Primaire supérieure | 1. Garçons („ 12 „)... | 17 |
| | Filles („ 4 „)... | 20 |
| Primaires inférieures..... | 5. Garçons („ 39 „)... | 139 |
| | Filles („ 112 „)... | 179 |
| De doctrine et rudiments.. | 18. Garçons et filles catholiques... | 534 |

Institutions et Œuvres :

| | | |
|-------------------------|-----------------------------------|--------|
| Catéchuménats | 10. Auditeurs et auditrices | 495 |
| Orphelinat | 1. Orphelines..... | 143 |
| Ouvroirs | 2. Ouvrières | 65 |
| Hôpital | 1. Malades admis | 1.150 |
| Dispensaires | 10. Consultations | 35.000 |
| Visites à domicile..... | 71.465. Visites aux prisons..... | 1.694 |

Fruits spirituels :

| | |
|--|--------|
| Baptêmes d'adultes catéchumènes | 428 |
| „ „ in articulo mortis | 9.747 |
| „ d'enfants de chrétiens | 80 |
| „ „ de païens in periculo mortis | 3.494 |
| Confirmations | 232 |
| Confessions de précepte (annuelles) : 2.466 ; de dévotion. ... | 17.977 |
| Communions de précepte (pascales) : 2.461 ; de dévotion | 34.595 |
| Extrêmes-Onctions | 130 |
| Mariages (dont 11 in cultus disparitate)..... | 22 |

VICARIAT APOSTOLIQUE DE CHANGTEH (1)

Détaché du V. A. du Hunan le 19 septembre 1879.

(Ermites Augustiniens Espagnols O.S.A.)

Etendue : Changteh 常德**Population :** 3.000.000.—**Catholiques :** 6.777.

I. HIERARCHIE

1. *Vicariat A. du Hunan Septentrional. 1879-1924.*Ange Abasole 羅, O. S. A. *Provicair*e 1880.Nicolas Guadilla 方, O. S. A. *Provicair*e 1880.Elie Suarez 蘇, O. S. A. *Provicair*e 1881-1884.Saturnin de la Torre 羅, O. S. A. *Provicair*e 1884-1896.

Ludovic Pérez y Perez 方, O. S. A. 1896-1910.

Augustin Gonziez 龔, O. S. A. *non sacré* 1910-1911.

Juvence Hospital 胡, O. S. A. 1911-1917.

Ange-Diego Carbajal 翟, O. S. A. 1917-1924.

2. *Vicariat Apostolique de Changteh. 1924.*

Ange-Diego Carbajal 翟, O. S. A. 1924-1936.

II. PERSONNEL

Vicaire Apostolique : S.E. Mgr Gerard Herrero Garrote 王德純 (Décembre 1939.)*Ancien Vic. Apostolique :* S.E. Mgr Ange-Diego y Carbajal 翟德隆, O.S.A., né le 23 août 1867 à Nava, diocèse d'Oviedo, entra dans l'Ordre des Ermites de St Augustin à Valladolid en 1885, fit ses études théologiques et fut ordonné prêtre au monastère de l'Escorial en 1891. Arrivé en Chine en 1894, il était Vicaire Provincial, quand il fut élu Vicaire Apostolique et Evêque titulaire de Caloe les 13 et 22 mars 1917; il a été sacré à Foochow le 23 juin 1917 par Mgr Aguirre. Démissionnaire en 1936.*Résidence Episcopale :* Changteh 常德

CHANGTEH 常德

RR.PP. Vincent Avedillo 文

A. Vega 龔

S. Turiso 董

Joachim Shiung

J. Joachim 熊

N.....

Basile Pinedo 貝

Laurent Mendiluce 明

M. Diez 田

J. Rodriguez 狄

HOFUH 河汭

TAOYUAN 桃源

HANSHOW 漢壽

YUANKIANG 沅江

NANHSIEN (Nanchow) 南縣

III. COMMUNAUTE RELIGIEUSE

Religieuses Augustiniennes (1925)

Changteh (Hun.) 湖南常德天主堂

Œuvres : Orphelinat. Catéchuménat. Dispensaires. Asile de vieillards. Ecoles professionnelles.*Personnel :* Religieuses : 3 étrangères et 5 indigènes.

(1) Les renseignements que nous donnons datent de la fin de 1937.

IV. STATISTIQUES. EXERCICE 1936-1937

Population :

| | |
|---|-----------|
| Nombre approximatif des habitants | 3.000.000 |
| „ des catholiques | 6.777 |
| „ des catéchumènes | 894 |

Divisions Ecclésiastiques :

| | |
|--|----|
| Stations principales où résident des missionnaires | 6 |
| „ secondaires et chrétientés annuellement visitées | 52 |

Loca sacra :

| | |
|---|----|
| Eglises proprement dites (contenant au moins 400 personnes) | 7 |
| Chapelles et Oratoires | 36 |

Personnel :

| | |
|---------------------------------------|---|
| Missionnaires étrangers O. S. A. | 9 |
| Religieuses (dont 5 indigènes) | 8 |

Séminaires :

| | | |
|-----------------------|-----------------------|----|
| Petit séminaire | 1. Séminaristes | 17 |
| Probatorium | 1. Elèves | 12 |

Ecoles :

| | | |
|--------------------------------|---------------------------------|----|
| Primaires | 2. Filles (dont 12 cath.) | 84 |
| De doctrine et rudiments | 1. „ catholiques | 42 |

Institutions et Œuvres :

| | | |
|---------------------------|----------------------------------|-----|
| Catéchuménats | 6. Auditeurs et auditrices | 232 |
| Orphelinat | 1. Orphelines | 92 |
| Asile de vieillards | 1. Hospitalisés | 3 |
| Dispensaire | 1. Consultations | ? |

Fruits spirituels :

| | |
|--|--------|
| Baptêmes d'adultes catéchumènes | 89 |
| „ „ in articulo mortis | 28 |
| „ d'enfants de chrétiens | 150 |
| „ „ de païens in periculo mortis | 215 |
| Confirmations | 40 |
| Confessions de précepte (annuelles) | 1.896 |
| „ de dévotion | 12.412 |
| Communions de précepte (pascales) | 1.896 |
| „ de dévotion | 35.852 |
| Extrêmes-Onctions | 69 |
| Mariages (dont 15 in cultus disparitate) | 44 |

VICARIAT APOSTOLIQUE DE HENGCHOW

Détaché du V. A. de Changsha le 23 juillet 1930.

(Franciscains Italiens O.F.M.)

Etendue : 12 sous-préfectures : Hengyang 衡陽, Leiyang 來陽, Changning 常寧, Chenhsien 郴縣, Ichang 宜章, Kweiyang 桂陽, Kweitung 桂東, Hingning 興寧, Yunghing 永興, Anjen 安仁, Ningsien 寧縣, Jucheng 汝城.

Population : 4.000.000.—**Catholiques :** 23.573.

I. PERSONNEL

Vicaire Apostolique : S. E. Mgr **Raphaël** (en religion Ange) **Palazzi** 柏長青, O. F. M., né à Novate (Brianze) le 18 août 1886, entré dans l'Ordre de St François le 16 octobre 1901, arriva en Chine le 12 mars 1907 et fut ordonné prêtre à Hengchow le 6 mars 1909. Il a été nommé Coadjuteur de Mgr Mondaini au Vicariat de Changsha et Evêque titulaire de Nara les 14 et 15 juin 1928 et sacré à Hengchow le 11 novembre suivant. Il a été ensuite nommé 1er Vicaire Apostolique du nouveau Vicariat de Hengchow le 23 juillet 1930.

Résidence Episcopale : Hengyang 衡陽

Provicaire et Supérieur Régulier : R.P. **Joseph Marziale** 馬

HENGYANG 衡陽

RR.PP. **Jos. Marziale** 馬 *Vic. Dél.*

Innoc. Burroni 寶 *Vic. For.*

Jos. Wan 萬 *Rect. du Probatorium*

Pierre Ye 葉

Conrad Risso 安 *Dir. Ste Enfance*

Benoît Fedele 費 *Rect. Sém.*

Daniel Song 宋

Leonar. Chang 章

Constance Giupponi 周

François Radisic 希

Aloisius Valenti 王

Fernandes Musso 穆

Linus Agazzi 安

Bonaventure Maccio 馬

Joseph Ho 何

Raym. Tizzoni 狄

Barthol. Chang 張

Etudiant le chinois à Péking

(Maison des Franciscains)

Nantang 南堂

Tongtang 東堂

Pétang 北堂

Yenpikiao 演陂橋

1. District de Leiyang 來陽

LEIYANG 來陽

RR.PP. **Panrace Gialdini** 夏 *Vic. For.*

SISIANG 西鄉 (來陽)

Paul Chang 張

HIATANG 夏塘 (來陽)

Paul Tsien 錢

KONGPINGSHIU 公平圩 (來陽)

Bernardin Ladda 達

SINCHENG 新城 (來陽)

Marcel. Salamone 沙

2. District de Changning 常寧

CHANGNING 常寧

RR.PP. **Matthieu Chao 趙**

YENCHOW 煙洲(常寧)

Chérub. Elzi 葉

3. District de Chenchow 郴州

CHENHSIEN 郴縣

RR.PP. **Joachim Peng 彭** *Vic. For.**En congé***Joseph Tseng 曾****Gabriel Alleyra****Candide Vincelli***A l'université de Péking***Antoine Kwo**

III. COMMUNAUTES RELIGIEUSES

1. Soeurs Franciscaines Missionnaires d'Egypte

Oeuvres : Ecole. Orphelinat.*Personnel :* Religieuses : 4 étrangères et 6 indigènes.

2. Tertiaires de St François (indigènes)

Personnel : Tertiaires : 16.

IV. STATISTIQUES. EXERCICE 1938-1939

Population :

| | |
|---|-----------|
| Nombre approximatif des habitants | 4.000.000 |
| „ des catholiques | 23.573 |
| „ des catéchumènes | 2.346 |

Divisions Ecclésiastiques :

| | |
|---|-----|
| Districts, Doyennés ou Foranics..... | 3 |
| Stations principales où résident des missionnaires..... | 3 |
| „ secondaires et chrétientés annuellement visitées..... | 185 |

Loca sacra :

| | |
|---|----|
| Eglises proprement dites (contenant au moins 400 personnes) | 17 |
| Chapelles et Oratoires | 57 |

Personnel :

| | |
|--|----|
| Missionnaires étrangers O. F. M. | 9 |
| Prêtre indigènes (dont 2 O. F. M)..... | 10 |
| Religieuses (dont 22 indigènes)..... | 26 |

Séminaires :

| | | |
|---|-----------------------|----|
| Grands séminaristes au séminaire régional | 4 | |
| Petit séminaire | 1. Séminaristes | 50 |
| Probatorium | 1. Elèves..... | 25 |

Ecoles :

| | | |
|-------------------------------|-------------------------------|-----|
| Primaires supérieures | 3. Garçons (dont 14 cath.)... | 36 |
| | Filles („ 24 „)... | 36 |
| Primaires inférieures..... | 16. Garçons („ 310 „)... | 500 |
| | Filles („ 286 „)... | 419 |
| De doctrine et rudiments..... | 14. Garçons catholiques | 365 |
| | Filles catholiques | 320 |

Institutions et Œuvres :

| | | |
|---------------------------|---------------------------------------|--------|
| Catéchuménats | 6. Auditeurs et auditrices..... | 150 |
| Orphelinat..... | 1. Orphelines | 149 |
| Ouvroirs | 3. Ouvrières..... | 40 |
| Asile de vieillards | 1. Hospitalisés | 40 |
| Dispensaires | 10. Consultations | 42.433 |
| Visites à domicile | 1.053. Visites dans les prisons | 580 |

Fruits spirituels :

| | |
|---|---------|
| Baptêmes d'adultes catéchumènes | 371 |
| „ „ in articulo mortis..... | 1.330 |
| „ d'enfants de chrétiens | 470 |
| „ „ de païens in periculo mortis | 1.206 |
| Confirmations..... | 264 |
| Confessions de précepte (annuelles) | 7.925 |
| „ de dévotion | 55.259 |
| Communions de précepte (pascales) | 7.908 |
| „ de dévotion | 114.552 |
| Extrêmes-Onctions | 210 |
| Mariages (dont 23 in cultus disparitate)..... | 90 |

PREFECTURE APOSTOLIQUE DE LICHOW

Détachée du V. A. de Changteh le 6 mai 1931.

(Ermites Augustiniens Espagnols O.S.A.)

Etendue : 6 sous-préfectures : Lih sien 澧縣, Ansiang 安鄉, Linli 臨澧, Chihmen 石門, Tzeli 慈利, Tayung 大庸.

Population : 2.000.000.—**Catholiques :** 5.900.

I. PERSONNEL

Préfet Apostolique : Mgr **Hippolyte Martinez** 馬國珍, O.S.A., né à Laviana, diocèse d'Oviedo, province des Asturies, le 8 juillet 1882, fit ses études secondaires à Laviana, celles de philosophie au couvent des Augustins à Valladolid et la théologie au couvent de La Vid. Reçu dans l'Ordre des Ermites de St Augustin le 19 septembre 1897, il fut ordonné prêtre le 13 août 1905 et arriva en Chine au mois de juin 1906. Après avoir missionné dans les divers districts du vicariat de Changteh, il fut commissaire provincial de 1926 à 1929, puis provicaire apostolique du même vicariat. Il a été nommé Préfet Apostolique de Lichow par décret du 16 janvier 1932.

Résidence Centrale : Lih sien (*Lichow*) 澧縣

Augustinian Procurator : **Hankow.**

| | |
|------------------------------|--|
| LIHSIEN (<i>Lichow</i>) 澧縣 | RR.PP. Léopold Mendiluce 明 <i>Curé</i> |
| Orphelinat | Vincent Martinez 衛 |
| Probatorium | Joannes Kiang 江 |
| TSINGSHIH 津市 | Laureanus Revilia 魯 |
| KAIKIKIAO 界溪橋 | Dominique Hsiang 向 |
| ANSIANG 安鄉 | Sauveur Casado 甘 |
| LINLI 臨澧 | Michel Huerta 吳 |
| SHIHMEN 石門 | Augustin Fuertes 傅 |
| TZELI 慈利 | Félicien Luis 施 |
| TAYUNG 大庸 | Florentino Garcia 費 |
| WANGKIACHANG 王家廠 | Joseph Wang 汪 |

II. COMMUNAUTE RELIGIEUSE

Religieuses Augustiniennes Tertiaires

Catholic Mission Lih sien (Hun.) 湖南澧縣天主堂

Oeuvres : Orphelinat. Ste Enfance. Ecole. Catéchuménat.

Personnel : Rde Mère **Tomasa Roman** *Supérieure*

Soeurs : 4 étrangères et 4 indigènes.

III. STATISTIQUES. EXERCICE 1938-1939

Population :

| | |
|---|-----------|
| Nombre approximatif des habitants | 2.000.000 |
| „ des catholiques | 5.900 |
| „ des catéchumènes | 789 |

Divisions Ecclésiastiques :

| | |
|--|----|
| Stations principales où résident des missionnaires..... | 9 |
| „ secondaires et chrétientés annuellement visitées | 27 |

| | |
|---|--------|
| Loca sacra : | |
| Eglises proprement dites (contenant au moins 400 personnes) | 7 |
| Chapelles et Oratoires..... | 27 |
| Personnel : | |
| Missionnaires étrangers O. S. A. | 9 |
| Prêtres indigènes séculiers..... | 3 |
| Religieuses (dont 4 indigènes) | 8 |
| Séminaires : | |
| Grands séminaristes à Hankow..... | 3 |
| Petits séminaristes..... | 14 |
| Probatorium 1. Elèves | 3 |
| Ecoles : | |
| De catéchistes 2. Etudiants | 3 |
| Etudiantes | 2 |
| Primaires inférieures 2. Garçons (dont 15 cath.) | 138 |
| Filles („ 35 „) | 36 |
| De doctrine et rudiments 7. Garçons catholiques | 35 |
| Filles „ | 27 |
| Institutions et Œuvres : | |
| Catéchuménats15. Auditeurs et auditrices | 114 |
| Orphelinat 1. Orphelins (dont 5 garçons) | 234 |
| Ouvroirs 2. Ouvrières | 27 |
| Hospice de vieillards..... 1. Hospitalisés | 7 |
| Fruits spirituels : | |
| Baptêmes d'adultes catéchumènes | 40 |
| „ „ in articulo mortis..... | 41 |
| „ d'enfants de chrétiens..... | 96 |
| „ „ de païens in periculo mortis | 227 |
| Confirmations..... | 20 |
| Confessions de précepte (annuelles) | 1.422 |
| „ de dévotion..... | 10.785 |
| Communions de précepte (pascales). | 1.420 |
| „ de dévotion | 32.886 |
| Extrêmes-Onctions | 37 |
| Mariages (dont 13 in cultus disparitate)..... | 31 |

PREFECTURE APOSTOLIQUE DE PAOKING

Détachée de la P.A. de Yungchow le 9 février 1938.

(Franciscains Hongrois O.F.M.)

Etendue : 9 sous-préfectures : Shaoyang 邵陽, Sinhwa 新化, Wukang 武岡, Sinning 新寧, Chengpu 城步, Suining 綏寧, Tsingsien 靖縣, Tungtao 通道, Hweitung 會同.

Population : 4.000.000.—**Catholiques :** 1.673.

I. PERSONNEL

Préfet Apostolique : Mgr **Ladislav Lombos** 龍博義, O.F.M., né le 7 avril 1887 à Topolya (diocèse de Kalocsa), fit ses études littéraires au collège séraphique O.F.M. et entra dans l'Ordre des Frères Mineurs le 7 septembre 1903. Il étudia la philosophie à Dunaföldvár, la théologie à Baja et fut ordonné prêtre à Kalocsa le 24 juin 1910. De 1916 à 1918, aumônier militaire en Syrie et Palestine; en 1928, employé au service des Hongrois catholiques aux Etats-Unis, il arriva en Chine dans la Préfecture Apostolique de Yungchow le 6 juillet 1931; il a été nommé Préfet Apostolique de Paoking le 3 juin 1938.

Résidence Centrale : Shaoyang (*Paoking*) 邵陽

Vicaire Délégué : R.P. **Pius Patik** 白 *ho.* O.F.M.

Procure des Franciscains : Shanghai.

SHAoyang (*Paoking*) 邵陽 RR.PP. **Apollinaire Erdoes** 葉 *ho.* *Dir. Orph.*

Gratian Gabris 高 *ho.* *Dir. Hôpital*

FF. Co. **Titus Toth** 德 *ho.*

Edouard Gunzst 洪 *ho.*

Benoît Barath 巴 *ho.*

SINHWA 新化

RR.PP. **Hippolyte Ferenzci** 方 *ho.*

WUKANG 武岡

Pius Patik 白 *ho.* *Propréfet*

WANAN 萬安 (邵陽)

Adjutus Werner 魏 *ho.*

Etudiant le chinois à Péking

Desiderius Vella *ho.*

(Maison des Franciscains)

Albinus Thun *ho.*

II. COMMUNAUTE RELIGIEUSE

Srs de Charité de St Vt de Paul de Szatmar (Ho.)

Catholic Mission. Shaoyang (Hun.) 湖南邵陽

Œuvres : Orphelinat. Dispensaire. Classes. Crèche.

Personnel : Rde Soeur **Clara Skorka** *Supérieure*

Religieuses : 6.

III. STATISTIQUES. EXERCICE 1938-1939

Population :

| | |
|--|-----------|
| Nombre approximatif des habitants..... | 4.000.000 |
| • „ des catholiques..... | 1.673 |
| „ des catéchumènes | 316 |

Divisions Ecclésiastiques :

| | |
|--|----|
| Stations principales où résident des missionnaires..... | 4 |
| „ secondaires et chrétientés annuellement visitées | 17 |

Loca sacra :

| | |
|------------------------------|----|
| Eglise proprement dite | 1 |
| Chapelles et Oratoires..... | 22 |

Personnel :

| | |
|---------------------------------------|---|
| Missionnaires étrangers O.F.M. | 6 |
| Religieux laïcs étrangers O.F.M. | 3 |
| Religieuses étrangères | 7 |

Séminaristes :

| | |
|-----------------------------|---|
| Elèves du Probatorium | 2 |
|-----------------------------|---|

Institutions et Œuvres :

| | |
|---|--------|
| Orphelinat..... 1. Orphelins (dont 13 garçons) | 97 |
| Hospice de vieillards 1. Hospitalisés..... | 3 |
| Dispensaire 1. Consultations | 21.763 |
| Visites à domicile376. Visites dans les prisons | 25 |

Fruits spirituels :

| | |
|--|--------|
| Baptêmes d'adultes catéchumènes | 86 |
| „ „ in articulo mortis..... | 754 |
| „ d'enfants de chrétiens | 46 |
| „ „ de païens in periculo mortis | 581 |
| Confirmations | |
| Confessions de précepte (annuelles) | 579 |
| „ de dévotion..... | 6.694 |
| Communions de précepte (pascales) | 579 |
| „ de dévotion | 15.546 |
| Extrêmes-Onctions)..... | 14 |
| Mariages (dont 6 in cultus disparitate)..... | 12 |

PREFECTURE APOSTOLIQUE DE SIANGTAN

Détachée du V.A. de Changsha le 1er juillet 1937.

(Franciscains Italiens O.F.M.)

Etendue : 6 sous-préfectures : Siantang 湘潭, Sianghsian 湘鄉, Hengshan 衡山, Liling 醴陵, Yuhsien 攸縣, Chaling 茶陵.

Population : 4.000.000—**Catholiques :** 4.079.

I. PERSONNEL

Préfet Apostolique : Mgr **Pacifico Calzolari** 佳索理, O.F.M., né à Stiolo de Monghidoro (Bologna, Italie) le 16 juillet 1896, entré au noviciat des Franciscains le 8 septembre 1913, fit sa profession religieuse le 9 septembre 1914, fut ordonné prêtre le 29 septembre 1922 et arriva en Chine le 30 janvier 1926. Il a été nommé premier Préfet Apostolique de la nouvelle Préfecture de Siangtan le 8 avril 1938.

Résidence Centrale : Siangtan 湘潭

Propréfet, Vic. Dél. et Procureur : R.P. **Bernardo Menni** 閔

Procure des Franciscains : **Shanghai, Tientsin, Hankow.**

| | |
|-----------------|--------------------------------|
| SIANGTAN 湘潭 | RR.PP. Bernardo Menni 閔 |
| SHIHTAN 石潭 (湘潭) | Paolo Rubini 祿 |
| SIANGSIANG 湘鄉 | Egidio Amorotti 明 |
| YUNGFENG 永豐 | Alberto Rossi 翁 |
| HENGSHAN 衡山 | Giovanni Liou 劉 |
| LILING 醴陵 | Vincenzo Balducci 巴 |
| CHUCHOW 株洲 | Leone Lorenzi 藍 |
| YUHSIEN 攸縣 | Pellegrino Verucchi 韋 |

II. STATISTIQUES. EXERCICE 1938-1939

Population :

| | |
|---|-----------|
| Nombre approximatif des habitants | 4.000.000 |
| „ des catholiques | 4.079 |
| „ des catéchumènes | 798 |

Divisions Ecclésiastiques :

| | |
|---|----|
| Stations principales où résident des missionnaires..... | 8 |
| „ secondaires et chrétiens annuellement visitées..... | 56 |

Loca sacra :

| | |
|---|----|
| Eglises proprement dites (contenant au moins 400 personnes) | 8 |
| Chapelles et Oratoires | 28 |

Personnel :

| | |
|--------------------------------|---|
| Missionnaires étrangers..... | 8 |
| Prêtre séculier indigène | 1 |

Séminaires :

| | | |
|-------------------------|----------------|----|
| Petit séminariste | 1 | |
| Probatorium | 1. Elèves..... | 13 |

Ecoles :

| | | |
|----------------------------|---------------------------------|-----|
| Primaires inférieures..... | 7. Garçons (dont 29 cath.) | 214 |
| | Filles („ 20 „) | 117 |

Institutions et Œuvres :

| | | |
|---------------------|----------------------------------|-------|
| Catéchuménats | 6. Auditeurs et auditrices | 152 |
| Orphelinat. | 1. Orphelines | 18 |
| Dispensaires | 8. Consultations | 7.076 |

Fruits spirituels :

| | |
|--|--------|
| Baptêmes d'adultes catéchumènes | 242 |
| „ „ in articulo mortis | 188 |
| „ d'enfants de chrétiens | 51 |
| „ „ de païens in periculo mortis | 344 |
| Confirmations | 290 |
| Confessions de précepte (annuelles) | 1.352 |
| „ de dévotion | 8.691 |
| Communions de précepte (pascales) | 1.346 |
| „ de dévotion | 13.488 |
| Extrêmes-Onctions | 29 |
| Mariages (dont 4 in cultus disparitate)..... | 17 |

PREFECTURE APOSTOLIQUE DE YOCHOW ⁽¹⁾

Détachée du V. A. de Changteh le 7 mai 1931.

(Ermites Augustiniens Espagnols O.S.A.)

Etendue : 4 sous-préfectures : Yoyang, 岳陽, Pingkiang 平江, Linsiang 臨湘, Hwajung 華容.

Population : 2.000.000.—**Catholiques :** 8.549.

I. PERSONNEL

Préfet Apostolique : Mgr **Ange de la Calle Fontecha** 高鳳翔, O.S.A., né le 27 janvier 1886 à Puebla de Valdivia, diocèse de Léon, fit ses études latines au collège de Palencia et celles de philosophie et de théologie aux couvents de Valladolid et de la Vid. Entré chez les Ermites de St Augustin le 18 septembre 1902 et ordonné prêtre le 26 juillet 1911, il arriva en Chine le 14 mars 1912. Il fut successivement missionnaire en district, puis recteur au petit séminaire, propréfet, consultant et commissaire provincial. Il a été nommé Préfet Apostolique de Yochow par décret du 16 janvier 1932.

Résidence Centrale : Yoyang (Yochow) 岳陽

Vicaire Délégué : R.P. N . . .

Procure des Augustiniens : Hankow.

| | |
|------------------------|---|
| YOYANG (Yochow) 岳陽 | RR.PP. A. Rodriguez 葉明良 |
| | G. Guenechea 翁明一 <i>Sup. Rég.</i> |
| <i>Petit Séminaire</i> | B. Ibeas 易明鏡 <i>Recteur</i> |
| LINSIANG (Hun.) 臨湘 | N. Dulanto 杜衡芳 |
| NIEHKIASHIH 聶家市(臨湘) | M. Espinosa 謝蒼德 |
| PINGKIANG 平江 | Basilien Montes 巴惠民 |
| | Hilaire Sié 謝國華 |
| CHANGSHOWKAI 長壽街 | G. H. Garrote 王德純 <i>Vic. Dél.</i> |
| HWAJUNG 華容 | J. Gonzalez 和致中 |

II. COMMUNAUTE RELIGIEUSE

Soeurs Missionnaires de la Bse Yi

Œuvres : Enseignement religieux. Assistance corporelle. Ecole.

Personnel : Rdes Soeurs **Maria Paredes** 黃 *Supérieure*

Rita Ou 吳 *Assistante*

Soeurs Associées : 7.

III. STATISTIQUES. EXERCICE 1936-1937

Population :

| | |
|--|-----------|
| Nombre approximatif des habitants..... | 2.000.000 |
| „ des catholiques | 8.549 |
| „ des catéchumènes | 3.040 |

Divisions Ecclésiastiques :

| | |
|--|----|
| Districts, Doyennés ou Foranies..... | 2 |
| Stations principales où résident des missionnaires | 5 |
| „ secondaires et chrétientés annuellement visitées | 31 |

(1) Les renseignements que nous donnons datent de la fin de 1937.

Loca sacra :

| | |
|---|----|
| Eglises proprement dites (contenant au moins 400 personnes) | 7 |
| Chapelles et Oratoires..... | 31 |

Personnel :

| | |
|-------------------------------------|----|
| Missionnaires étrangers O.S.A. | 9 |
| Prêtre indigène O.S.A. | 1 |
| Religieux laïc étranger..... | 1 |
| Religieuses (dont 7 indigènes)..... | 10 |

Séminaires :

| | | |
|-------------------------|-----------------------|----|
| Grand séminariste | 1 | |
| Petit séminaire | 1. Séminaristes | 15 |
| Probatorium | 1. Elèves..... | 4 |

Ecoles :

| | | |
|-----------------|---------------------------------|-----|
| Primaires | 5. Garçons (dont 103 cath.) ... | 263 |
| | Filles („ 43 „) ... | 149 |

Institutions et Œuvres :

| | | |
|--------------------------------|-----------------------------------|--------|
| Catéchuménats | 15. Auditeurs et auditrices | 1.019 |
| Orphelinat | 1. Orphelines | 62 |
| Asile de vieillards..... | 1. Hospitalisés | 10 |
| Dispensaires | 4. Consultations et remèdes ... | 14.457 |
| Visites dans les prisons | | 549 |

Fruits spirituels :

| | |
|--|--------|
| Baptêmes d'adultes catéchumènes | 331 |
| „ „ in articulo mortis..... | 31 |
| „ d'enfants de chrétiens..... | 230 |
| „ „ de païens in periculo mortis | 1.265 |
| Confirmations..... | 144 |
| Confessions de précepte (annuelles) | 3.050 |
| „ de dévotion..... | 13.962 |
| Communions de précepte (pascales) | 3.050 |
| „ de dévotion | 34.000 |
| Extrêmes-Onctions | 54 |
| Mariages (dont 47 in cultus disparitate) | 97 |

VICARIAT APOSTOLIQUE DE YUANLING

Détaché du V. A. de Changteh le 13 mars 1925.

(Passionistes Américains C.P.)

Etendue : 16 sous-préfectures : Lungshan 龍山, Sangchih 桑植, Yungshun 永順, Paotsing 保靖, Yungtsui 永綏, Kuchang 古丈, Luki 瀘溪, Chenki 辰谿, Süpu 溆浦, Hwanghsien 晃縣, Kienyang 黔陽, Yüanling 沅陵, Kiencheng 乾城, Fenghwang 鳳凰, Mayang 麻陽, Chihkiang 芷江.

Population : 4.500.000.—**Catholiques :** 3.279.

I. HIERARCHIE

1. *Préfecture Apostolique de Shenchow. 1925-1934.*

Dominique Lagenbacher 藍, C. P. 1925-1930.

Cuthbert M. O'Gara 歐, C. P. 1930-Mai 1934.

2. *Vicariat Apostolique de Shenchow. Mai-décembre 1934.*

Cuthbert M. O'Gara 歐, C. P. 1934.

3. *Vicariat Apostolique de Yüanling. 1934.*

II. PERSONNEL

Vicaire Apostolique : S. E. Mgr Cuthbert M. O'Gara, 歐克瀾, C. P., né le 1 avril 1886 à Ottawa (Canada), fit ses études secondaires au collège d'Ottawa, étudia la philosophie à l'université d'Ottawa et la théologie au grand séminaire de Montréal. Entré chez les Passionistes à Pittsburg, Pa., le 18 septembre 1913, il prononça ses vœux de religion le 18 octobre 1914, reçut la prêtrise le 26 mai 1915, occupa les charges de lecteur en théologie et écriture sainte au monastère de Union City, N. J., et arriva en Chine le 12 août 1924. Après avoir occupé les postes de directeur du séminaire préparatoire, puis de préfet délégué, il fut nommé Préfet Apostolique de Shenchow par décret du 12 février 1930, et par décret du 28 mai 1934 élu Evêque titulaire d'Elis et Vicaire Apostolique. Il a été sacré à Hankow le 28 octobre 1934 par Mgr M. Zanin, Délégué Apostolique.

Résidence Episcopale : Yüanling 沅陵

Vicaire Délégué : R.P. Quentin Olwell 翁 C.P.

Procure des Passionistes : Hankow.

YUANLING 沅陵

RR.PP. Quentin Olwell 翁 *Vic. Délégué*

Anthony Maloney 安

Linus Lombard 龍

Leo Berard 白

Bonaventure Griffiths 郭

Reginald Arless 羅

Cyprian. Leonard 李

Denis Fogarty 侯

(1) Les renseignements que nous donnons datent de la fin de 1937.

| | |
|---------------|---|
| WUKI 沃溪 | RR.PP. Francis Flaherty 方 Joachim Beckes 畢 |
| LIULINCHA 柳林汶 | Jeremias McNamara 能 |
| YUNGSHUN 永順 | Paul Ubinger Marcellus White 惠 |
| PAOTSING 保靖 | Nicholas Schneiders 蘇 |
| WANGTSUN 王村 | Basil Bauer 鮑 |
| YUNGSUI 永綏 | Gregory McEtrick 伊 |
| CHENKI 辰谿 | Flavian Mullins 楊 <i>Sup. Rég.</i> James Lambert 梁 |
| SÜPU 溆浦 | Raphael Vance 費 Dominic Langenbacher 藍 |
| LUNGTAN 龍潭 | Antoine De Groeve 郎 |
| FENGHWANG 鳳凰 | Ernest Cunningham 王 |
| KAOTSUN 高村 | Timothy McDermott 葉 |
| CHIHKIANG 芷江 | Cyprian. Frank 傅 William Westhoven 韋 |
| KIENYANG 黔陽 | Harold Travers 翟 Dunstan Thomas 杜 |

III. COMMUNAUTES RELIGIEUSES

1. **Sisters of Charity** (Convent Station, N.J., U.S.A.)

Yüanling, (Hun.) 湖南沅陵

(Œuvres : Ecoles. Orphelinat. Crèche. Ouvroir. Dispensaire.*Personnel :* Sister **Finan Griffin** 郭 *Supérieure*. Religieuses : 12.2. **Sisters of St Joseph** (Pittsburg, Pa., U.S.A.)

Chihkiang, (Hun.) 湖南芷江

(Œuvres : Ecoles. Orphelinat. Crèche. Ouvroir. Dispensaire.*Personnel :* Sister **Christina Werth** 韋 *Supérieure*. Religieuses : 6.

IV. STATISTIQUES. EXERCICE 1936-1937

Population :

| | |
|---|-----------|
| Nombre approximatif des habitants | 4.500.000 |
| „ des catholiques | 3.279 |
| „ des catéchumènes | |

Divisions Ecclésiastiques :

| | |
|--|----|
| Districts, Doyennés ou Foranies | 3 |
| Stations principales où résident des missionnaires | 15 |

Loca sacra :

| | |
|---|----|
| Eglises proprement dites (contenant au moins 400 personnes) | 6 |
| Chapelles et Oratoires | 21 |

Personnel :

| | |
|--------------------------------------|----|
| Missionnaires étrangers C.P. | 31 |
| Religieuses (dont 2 indigènes) | 15 |

Séminaires :

| | | |
|-------------------------|-----------------------|----|
| Grand séminariste | | 1 |
| Petit séminaire | 1. Séminaristes | 11 |

Ecoles :

| | | |
|-----------------------------|--------------------------------|-----|
| Primaires inférieures | 9. Garçons (dont 112 cath.)... | 597 |
| | Filles („ 78 „)... | 310 |

Institutions et Œuvres :

| | | |
|------------------------------|----------------------------------|---------|
| Catéchuménats | 14. Auditeurs et auditrices..... | 610 |
| Orphelinats de garçons | 2. Orphelins | 45 |
| „ de filles | 3. Orphelines | 66 |
| Asiles de vieillards | 3. Hospitalisés | 25 |
| Dispensaires | 8. Consultations | 110.721 |
| Visites à domicile | 437. Visites aux prisons | 108 |

Fruits spirituels :

| | | |
|--|--|--------|
| Baptêmes d'adultes catéchumènes | | 138 |
| „ „ in mortis articulo..... | | 454 |
| „ d'enfants de chrétiens | | 125 |
| „ „ de païens in periculo mortis | | 896 |
| Confirmations..... | | 259 |
| Confessions de précepte (annuelles) | | 1.698 |
| „ de dévotion..... | | 34.540 |
| Communions de précepte (pascales) | | 1.681 |
| „ de dévotion | | 77.285 |
| Extrêmes-Onctions | | 51 |
| Mariages (dont 17 in cultus disparitate) | | 32 |

PREFECTURE APOSTOLIQUE DE YUNGCHOWFU

Détachée du V. A. de Changsha le 12 mai 1925.

(Franciscains O.F.M.)

Etendue : 12 sous-préfectures : Lingling 零陵, Kiyang 祁陽, Tungngan 東安, Taohsien 道縣, Ningyuan 寧遠, Kianghwa 江華, Yungming 永明, Sintien 新田, Kweiyang 桂陽, Kiaho 嘉禾, Lan-shan 藍山, Linwu 臨武.

Population : 3.375.0000. — **Catholiques :** 8.884.

I. HIERARCHIE

Sébastien Grossrubatscher 顧, O.F.M. 1926-1927.

Laetus Kovac, 雷, O.F.M. *Propréfet* 1927-1928.

J. Damascène Jesacher 德, O.F.M. *Administrateur* 1928-1931.

II. PERSONNEL

Préfet Apostolique : Mgr **Jean-Damascène Jesacher** 德志恆, O. F. M., né le 18 mai 1880 à Absam (Innsbruck), fit ses humanités à Hall (Tyrol) et ses études théologiques à Salzbourg. Il entra en religion à Popping le 25 août 1897, fut ordonné prêtre à Brixen le 29 juin 1903 et arriva au Shantung Oriental le 24 décembre 1907. Il administra la Préfecture Apostolique de Yungchowfu de 1928 à 1931 et en a été nommé Préfet Apostolique par décret du 30 mai 1931.

Résidence Centrale : Lingling (*Yungchow*) 零陵

Supérieur Régulier et Vic. Dél. : R.P. **Vincent Demetz** 鄧 i. O.F.M.

Procure des Franciscains : Shanghai.

LINGLING (*Yungchow*) 零陵 RR.PP. **Charles Bilgermeir** 梅 i.

Laetus Gruber 顧 i. à Péking

LENGSHUITAN 冷水灘

Athanase Schnegg 申 i.

Philibert Leitner 雷 au.

KIYANG 祁陽

Gilbert Reiter 賴 i.

Petit Sémin. et Probatorium

David Eccli 艾 i. *Recteur*

Aloysius Ly 李 s.

Célestin Nardon 那 i.

PAISHUI 白水 (祁陽)

Alexis Kleinhappel 向 au.

TAOHSIEN 道縣

Vincent Demetz 鄧 i. *Vic. Dél.*

Jacobus Chow 周 s.

III. COMMUNAUTES RELIGIEUSES

Soeurs Franciscaines du Luxembourg

A.—Maison de Lingling (Hun.) 湖南 零陵

Œuvres : Dispensaire. Ouvroir. Orphelinat. Ecoles.

Personnel : Rdes Mères **Marie-Ambroise Melles** *Supérieure*

Pacifica Krier *Assistante*. Religieuses : 8.

B.—Maison de Kiyang (Hun.) 湖南 祁陽

Œuvres : Orphelinat. Dispensaire. Classes. Crèche.

Personnel : Rdes Mères **Honorata Effner** *Supérieure*

Marie-Claver Blasen *Assistante*. Religieuses : 11.

IV. STATISTIQUES. EXERCICE 1938-1939

Population :

| | |
|---|-----------|
| Nombre approximatif des habitants | 3.375.000 |
| „ des catholiques | 8.884 |
| „ des catéchumènes | 733 |

Divisions Ecclésiastiques :

| | |
|--|----|
| Stations principales où résident des missionnaires..... | 5 |
| „ secondaires et chrétientés annuellement visitées | 65 |

Loca sacra :

| | |
|---|----|
| Eglises proprement dites (contenant au moins 400 personnes) | 2 |
| Chapelles et Oratoires..... | 56 |

Personnel :

| | |
|-------------------------------------|----|
| Missionnaires étrangers O.F.M. | 10 |
| Prêtre indigène séculier | 1 |
| Religieuses étrangères | 19 |

Séminaires :

| | | |
|-----------------------|-----------------------|---|
| Petit séminaire | 1. Séminaristes | 9 |
| Probatorium | 1. Elèves | 6 |

Ecoles :

| | | |
|------------------------------|------------------------------|-----|
| Primaires supérieures | 2. Garçons (dont 12 cath.) | 48 |
| | Filles („ 5 „) | 5 |
| Primaires inférieures..... | 10. Garçons („ 45 „) | 245 |
| | Filles („ 9 „) | 71 |
| De doctrine et rudiments.... | 5. Garçons catholiques | 68 |
| | Filles „ | 30 |

Institutions et Œuvres :

| | | |
|-------------------------------------|----------------------------------|--------|
| Catéchuménats | 8. Auditeurs et auditrices | 119 |
| Orphelinats | 2. Orphelines | 221 |
| Dispensaires | 3. Consultations | 74.953 |
| Visites des malades à domicile..... | | 2.544 |

Fruits spirituels :

| | |
|--|---------|
| Baptêmes d'adultes catéchumènes | 139 |
| „ „ in articulo mortis..... | 159 |
| „ d'enfants de chrétiens..... | 138 |
| „ „ de la Ste Enfance..... | 160 |
| „ „ de païens in periculo mortis | 652 |
| Confirmations..... | 168 |
| Confessions de précepte (annuelles) | 2.360 |
| „ de dévotion..... | 14.458 |
| Communions de précepte (pascales) | 2.360 |
| „ de dévotion | 142.359 |
| Extrêmes-Onctions | 71 |
| Mariages (dont 14 in cultus disparitate) | 30 |

XIVe REGION

KIANGSI (Ki.)

江 西

1. V. A. de **Kanchow** 贛州
2. V. A. de **Kianfu** 吉安府
3. V. A. de **Nanchang** 南昌
4. V. A. de **Nancheng** 南城
5. V. A. de **Yükiang** 餘江

Nota. Pour les adresses de Missions, ajoutez aux indications de lieux le titre de "MISSION CATHOLIQUE" 天主堂 ainsi que le nom de la PROVINCE. Vous trouverez le nom de la Province en haut à chaque page impaire. Employer autant que possible les caractères chinois.

VICARIAT APOSTOLIQUE DE KANCHOW

Détaché du V. A. de Kian le 25 août 1920.

(Lazaristes Américains C.M.)

Etendue : 17 sous-préfectures : Tsungyi 崇義, Shangyu 上猶, Hingkwo 興國, Nankang 南康, Kanhsien 贛縣, Ningtu 寧都, Shihcheng 石城, Hweichang 會昌, Juikin 瑞金, Sünwu 尋鄔, Anyüan 安遠, Lungnan 龍南, Tingnan 定南, Kiennan 虔南, Sinfeng 信豐, Yütu 雩都, Tayü 大庾.

Population : 3.000.000—**Catholiques :** 18.715.

I. HIERARCHIE

Paul Dumond 杜, C.M. 1920-1931.

II. PERSONNEL

Vicaire Apostolique : S. E. Mgr **Jean O'Shea** 和若望, C. M., né le 7 octobre 1887 à Deep River, Connecticut (Etats-Unis), gradué de Niagara, entra dans la Congrégation de la Mission en 1908, fit ses études philosophiques et théologiques à Germantown, et fut ordonné prêtre à Philadelphie le 30 mai 1914. Professeur à l'université de Niagara, il fut nommé supérieur régulier de la mission de Kanchow et arriva en Chine en 1921. Nommé Coadjuteur de Mgr Dumond le 15 décembre 1927 et Evêque titulaire de Midila au Consistoire du 22 le même mois, il a été sacré à Kanchow le 1 mai 1928 par Mgr Dumond. Il succède à celui-ci, transféré à Nanchang, le 3 juillet 1931.

Résidence Episcopale : Kanhsien 贛縣

Procure des Lazaristes : **Shanghai.**

1. District de Kanchow 贛州

KANHSIEN 贛縣

MM. Jules Meyrat 德 *su. Vic. Dél.*Francis Stauble 陶 *en. Procureur*Daniel McGillicuddy 馬 *en.*François Melvin 尹 *en. Dir. Sémi.*Simon Hou 胡 *s.*Jean-Bte Tseng 曾 *s.*Charles O'Connor 甘 *en.*Jean Tcheng 陳 *s.*Jean Tseou 鄒 *s.*

PINGLU 坪路 (沙石埠)

Joachim Tchou 朱 *s.*

TAHUKIANG 大湖江

Kenneth Williams 魏 *en.*Jacques Culbert 郭 *en.*

2. District de Yutu 雩都

YUTU 雩都

MM. Frédéric McGuire 明 *en.*Edouard Murray 穆 *en.*William Mason 糜 *en.*

HINGKWO 興國

Simon Tong 董 *s.*Florian Tchen 陳 *s.*

NINGTU 寧都

Jean Miou 廖 *s.*Charles Wang 王 *s.*

3. District de Sinfeng 信豐

| | |
|---------------|---|
| SINFENG 信豐 | MM. Jean McLaughlin 林 <i>eu.</i> Eugène Davis 戴 <i>eu.</i> N. |
| TASIAOWO 大小窩 | Pierre Siao 蕭 <i>s.</i> |
| TAKIAOTOW 大橋頭 | Pierre Liou 劉 <i>s.</i> |
| ANYUAN 安遠 | François Mochringer 梅 <i>eu.</i> |
| LUNGNAN 龍南 | Faustinus Tchen 陳 <i>s.</i> Louis Tchen 陳 <i>s.</i> |

4. District de Nanan 南安

| | |
|-----------------------|---|
| TAIHOI 太和理 (塘江墟) | MM. Laurent Curtis 顧 <i>eu.</i> Joseph Kennedy 耿 <i>eu.</i> Pierre Siao 蕭 <i>s.</i> |
| TANGKIANGSU 塘江墟 | Jean Munday 孟 <i>eu.</i> Vincent Loeffler 雷 <i>eu.</i> |
| NANKANG 南康 | Jean O'Donnell <i>eu.</i> 何 |
| TAYU 大廈 | Joseph Gately 張 <i>eu.</i> François Flaherty 方 <i>eu.</i> |
| SHANTSECHANG 山孜上 (南康) | Joseph Tchen 陳 <i>s.</i> |
| YANGMEITSE 楊眉寺 (塘江墟) | Thomas Ye 葉 <i>s.</i> |

III. COMMUNAUTES RELIGIEUSES

1. Filles de la Charité de St Vincent de Paul

Œuvres : Hôpital, Dispensaire. Visites des pauvres. Hospice.
Personnel : Soeur Vincent De Lude *Sup.* Soeurs américaines : 5.

2. Filles de Sainte Anne (Indigènes)

Œuvres : Catéchuménats. Ecoles. Orphelinat. Dispensaires.
Personnel : Soeur Salomé Tchen 陳 *Supérieure*
Soeurs : 34. Novices : 5.

IV. STATISTIQUES. EXERCICE 1938-1939

Population :

| | |
|---|-----------|
| Nombre approximatif des habitants | 3.000.000 |
| „ des catholiques | 18.715 |
| „ des catéchumènes | 874 |

Divisions Ecclésiastiques :

| | |
|--|-----|
| Districts, Doyennés ou Foranies | 4 |
| Stations principales où résident des missionnaires | 18 |
| „ secondaires et chrétientés annuellement visitées | 271 |

Loca sacra :

| | |
|---|----|
| Eglises proprement dites (contenant au moins 400 personnes) | 21 |
| Chapelles et Oratoires | 58 |

Personnel :

| | |
|---------------------------------------|----|
| Missionnaires étrangers C. M. | 20 |
| Prêtres séculiers indigènes | 16 |
| Religieuses (dont 34 indigènes) | 40 |

Séminaires :

| | | |
|---------------------------|-----------------------|----|
| Grands séminaristes | | 4 |
| Petit séminaire | 1. Séminaristes | 11 |
| Probatorium | 1. Elèves..... | 23 |

Ecoles :

| | | |
|-------------------------------|--------------------------------|-----|
| Primaires supérieures | 6. Garçons (dont 102 cath.)... | 192 |
| | Filles („ 15 „)... | 36 |
| Primaires inférieures..... | 16. Garçons („ 415 „)... | 752 |
| | Filles („ 73 „)... | 105 |
| De doctrine et rudiments..... | 45. Garçons catholiques | 584 |
| | Filles „ | 218 |

Institutions et Œuvres :

| | | |
|-------------------------------|-----------------------------------|---------|
| Catéchuménats | 23. Auditeurs et auditrices | 874 |
| Orphelinat de filles..... | 1. Orphelines | 749 |
| Hôpital | 1. Malades admis | 292 |
| Asiles de vieillards | 2. Hospitalisés | 73 |
| Dispensaires | 11. Consultations | 178.448 |
| Consultations à domicile | 851. Visites aux prisons | 52 |

Fruits spirituels :

| | |
|---|---------|
| Baptêmes d'adultes catéchumènes | 374 |
| „ „ in articulo mortis..... | 130 |
| „ d'enfants de chrétiens..... | 200 |
| „ „ de la Ste Enfance | 240 |
| „ „ de païens in periculo mortis..... | 5.951 |
| Conversions d'apostats : 7 ; d'hérétiques | 7 |
| Confirmations..... | 277 |
| Confessions de précepte (annuelles) | 8.644 |
| „ de dévotion..... | 66.063 |
| Communions de précepte (pascales) | 8.656 |
| „ de dévotion | 152.607 |
| Extrêmes-Onctions | 253 |
| Mariages (dont 40 in cultus disparitate) | 87 |

VICARIAT APOSTOLIQUE DE KIANFU

Détaché du V. A. du Kiangsi le 29 août 1879.

(Lazaristes Italiens C.M.)

Etendue : 18 sous-préfectures : Kian 吉安, Ningkan 寧岡, Sinkan 新淦, Ichun 宜春, Taiho 泰和, Anfu 安福, Siakiang 峽江, Pingsiang 萍鄉, Wanan 萬安, Lienhwa 蓮花, Tsingkiang 清江, Wantsai 萬載, Suichwan 遂川, Yungfeng 永豐, Sinyü 新喻, Yungsin 永新, Kishui 吉水, Feni 分宜.

Population : 4.000.000.—**Catholiques :** 23.466.

I. HIERARCHIE

1. *Vicariat A. du Kiangsi Méridional. 1879-1920.*

François-Adrien Rouger 王, C. M. 1879-1887.

Auguste Coqset 顧, C. M. 1887-1907.

Nicolas Ciceri 徐, C. M. 1907-1920.

2. *Vicariat Apostolique de Kianfu. 1920.*

Nicolas Ciceri 徐, C. M. 1920-1931.

II. PERSONNEL

Vicaire Apostolique : S. E. Mgr Gaétan Mignani 梅雅誼, C.M., né le 31 août 1882 à Castelfranco, diocèse de Bologne, fit ses études secondaires et théologiques à Bologne, entra dans la Congrégation de la Mission à Rome, le 27 octobre 1904, et y fut ordonné prêtre le 19 mars 1905. D'abord missionnaire, il fut ensuite recteur du séminaire de Palestrina, puis supérieur du collège Alberoni à Plaisance. Venu en Chine le 30 septembre 1923, il exerça la charge de recteur du séminaire de Kian. Nommé Evêque titulaire de Cassandria et Coadjuteur de Mgr Ciceri le 16 et 18 juillet 1928, il a été sacré à Kian le 17 février 1929 par Mgr Dumond. Depuis le 15 octobre 1931 il succède à Mgr Ciceri démissionnaire.

Résidence Episcopale : Kian 吉安

Vicaire Délégué : M. Fernand Thieffry 戴 f.

Supérieur Régulier et Procureur : M. Jean Vittone 衛 i.

Procure des Lazaristes : Shanghai et Tientsin.

KIAN 吉安新碼頭

MM. Jean Vittone 衛 i. *Sup. et Proc.*

Petit Séminaire

Fernand Thieffry 戴 f. *Vic. Dél.*

Cathédrale

Ottavio Purino 和 i. *Directeur*

Jean Lieou 劉 s. *Curé*

Joseph Fou 傅 s.

Ecole primaire

Joseph Tchen 陳 s. C.M. *Dir.*

Probatorium

Jean Fraccaro 華 i. *Dir.*

Fr. Co. Giuseppe Peressuti 柏 i.

Hôpital

MM. Corneille Breuker 步 b. *Directeur*

Eglise St Joseph

Giuseppe Archetto 安 i.

TAIHO 泰和

Paul Lo 羅 s. C.M.

WANAN 萬安

Sauveur Russo 董 i.

Vincent Tardiola 譚 i.

| | |
|---------------|-------------------------------------|
| SUICHWAN 遂川 | MM. Charles Tchen 陳 <i>s. C.M.</i> |
| | Jean-Bte Hsu 許 <i>s.</i> |
| YUNGSIN 永新 | Jean-Bte Sié 謝 <i>s.</i> |
| KISHUI 吉水 | Edoardo Barbato 潘 <i>i.</i> |
| YUNGFENG 永豐 | Thomas Ly 黎 <i>s.</i> |
| CHANGSHU 樟樹 | Antoine Capozzi 石 <i>i.</i> |
| | Job Lieou 劉 <i>s.</i> |
| TSINGKIANG 清江 | René de Jenlis 曾 <i>f.</i> |
| SINYU 新喻 | Thaddée Kouo 郭 <i>s.</i> |
| ICHUN 宜春 | Armando Gulizia 顧 <i>i.</i> |
| | Etienne Hsu 許 <i>s.</i> |
| PINGSIANG 萍鄉 | Jos. Vincent Tchen 陳 <i>s. C.M.</i> |

III. COMMUNAUTES RELIGIEUSES

1. Filles de la Charité de St Vincent de Paul

Hôpital catholique Kian (Ki.) 江西吉安北門天主堂醫院

Œuvres : Hôpital, Dispensaires.

Personnel : Soeur Agnès Trossarello *i. Supérieure*

Soeurs : 4 étrangères et 1 indigène

2. Société des Filles de Sainte Anne (Indigènes)

Catholic Mission. Kian (Ki.) 江西吉安新碼頭亞納堂

Œuvres : Ste Enfance, Catéchuménats, Hospice.

Personnel : Soeurs Tchen 陳 花納 *Supérieure régionale et locale*
Raffaella *Assistante*

Religieuses professes : 20. Novices : 2. Postulantes : 2.

IV. STATISTIQUES. EXERCICE 1938-1939

Population :

| | |
|---|-----------|
| Nombre approximatif des habitants | 4.000.000 |
| „ des catholiques | 23.466 |
| „ des catéchumènes | 1.060 |

Divisions Ecclésiastiques :

| | |
|--|-----|
| Stations principales où résident des missionnaires | 12 |
| „ secondaires et chrétientés annuellement visitées... | 315 |

Loca sacra :

| | |
|---|----|
| Eglises proprement dites (contenant au moins 400 personnes) | 11 |
| Chapelles et Oratoires | 61 |

Personnel :

| | |
|---------------------------------------|----|
| Missionnaires étrangers C.M. | 12 |
| Prêtres indigènes (dont 5 C.M.) | 14 |
| Religieux laïc étranger C.M. | 1 |
| Religieuses (dont 21 indigènes)..... | 27 |

Séminaires :

| | | |
|--------------------------------------|-----------------------|----|
| Grands séminaristes à Kiukiang | 2 | |
| Petit séminaire | 1. Séminaristes | 16 |
| Probatorium | 1. Elèves | 14 |

Ecoles :

| | | |
|-------------------------------|--------------------------------|-----|
| Primaires supérieures..... | 4. Garçons (dont 204 cath.)... | 929 |
| | Filles („ 30 „)... | 80 |
| Primaires inférieures..... | 7. Garçons („ 120 „)... | 410 |
| | Filles („ 20 „)... | 50 |
| De doctrine et rudiments..... | 10. Garçons catholiques | 120 |
| | Filles „ | 140 |

Institutions et Œuvres :

| | | |
|----------------------------|-----------------------------------|--------|
| Catéchuménats | 10. Auditeurs et auditrices | 1.060 |
| Orphelinats | 2. Orphelins (dont 21 garçons) | 511 |
| Ateliers | 2. Apprentis | 62 |
| Ouvroirs | 4. Ouvrières | 45 |
| Hôpitaux | 2. Malades admis | 1.020 |
| Asiles de vieillards | 2. Hospitalisés | 112 |
| Dispensaires | 5. Consultations | 93.500 |

Fruits spirituels :

| | |
|---|--------|
| Baptêmes d'adultes catéchumènes | 311 |
| „ „ in articulo mortis | 120 |
| „ d'enfants de chrétiens | 532 |
| „ „ de la Ste Enfance | 290 |
| „ „ de païens in periculo mortis | 910 |
| Conversions d'hérétiques | 2 |
| Confirmations..... | 130 |
| Confessions de précepte (annuelles) | 7.300 |
| „ de dévotion..... | 45.450 |
| Communions de précepte (pascales) | 7.250 |
| „ de dévotion | 83.720 |
| Extrêmes-Onctions | 142 |
| Mariages (dont 52 in cultus disparitate)..... | 112 |

VICARIAT APOSTOLIQUE DE NANCHANG

Détaché du V. A. Foukien-Tchekiang-Kiangsi. 1838.

(Lazaristes C.M.)

Etendue : 4 préfectures : Nanchang 南昌, Nankang 南康, Kiukiang 九江, Juichow 瑞州.

Population : 5.000.000.—**Catholiques :** 37.000.

I. HIERARCHIE

1. *Vicariat Apostolique du Kiangsi.*

Alvares de Benavente, O.S.A. 1696-1709.

J.-F. Martin de la Baluère 梁, M. E. P. *non sacré* 1713-1715.

2. *Vicariat A. du Tchekiang-Kiangsi. 1838-1845.*

F.-Alexis Ramcaux 張, C.M. 1838-1845.

Bernard-Vincent Laribe 和, C.M. *Coadjuteur* 1844-1845.

3. *Vicariat Apostolique du Kiangsi. 1845-1879.*

Bernard-Vincent Laribe 和, C.M. 1845-1850.

André Jandard 賀, C.M. *non sacré* 1850.

Louis-Gabriel Delaplace 田, C.M. 1851-1854.

François-Xavier Timothée Danicourt 顧, C.M. 1855-1860.

Antoine Anot 羅, C.M. *Provicairé* 1860-1865.

Jean-Henri Maximilien Baldus 安, C.M. 1865-1869.

François Tagliabue 載, C.M. *Coadjuteur* 1869.

Adrien Rouger 王, C.M. *Provicairé* 1869-1870.

Géraud Bray 白, C.M. 1870-1879.

4. *Vicariat A. du Kiangsi Septentrional 1879-1920.*

Géraud Bray 白, C.M. 1879-1905.

Paul Ferrant 郎, C.M. 1905-1910.

Louis Fatiguet 樊, C.M. 1911-1920.

5. *Vicariat Apostolique de Kiukiang. 1920-1924.*

Louis Fatiguet 樊, C.M. 1920-1924.

6. *Vicariat Apostolique de Nanchang. 1924.*

Louis Fatiguet 樊, C.M. 1924-1931.

II. PERSONNEL

Vicaire Apostolique : S. E. Mgr **Paul Dumond** 杜保祿, C.M., né à Lyon le 2 avril 1864, fit ses études au petit séminaire de Nice, entra chez les Lazaristes à Paris le 2 avril 1883, prononça ses vœux de religion le 5 avril 1885, fut ordonné prêtre le 10 août 1888, et arriva à Pékin le 16 octobre de la même année. Directeur du district de Paotingfu (1898-1905), puis provicairé de Pékin, il fut nommé premier Vicaire Apostolique du Tchely Maritime (Tientsin) et Evêque titulaire de Curubis le 27 avril et 2 mai 1912, et sacré à Pékin par Mgr Jarlin, le 30 juin suivant. Transféré à Kanchow comme Administrateur le 21 juillet 1920, il en est devenu Vicaire Apostolique le 12 mai 1925. Le Vicariat de Kanchow ayant été confié aux Lazaristes américains, il a été nommé Vicaire Apostolique de Nanchang le 3 juillet 1931.

Résidence Episcopale : Kiukiang 九江城外
Vicaire Délégué : M. Eloi Domergue 董默如
Procure des Lazaristes : Shanghai et Tientsin.

1. District de Kiukiang 九江

| | | |
|---|--------------------------------------|-------|
| KIUKIANG 九江 | MM. Jean-Bte Rossignol 羅 f. | 2.674 |
| <i>Ville</i> 城內 | Aloys Abeloos 艾 b. | |
| | Joseph Hou 胡 s. | |
| <i>Concession</i> 城外 | Louis Morel 馬 f. <i>Procureur</i> | 230 |
| <i>Séminaire</i> 修道院 | Jules Vernette 文 f. <i>Directeur</i> | |
| | Jean Perotti 李 i. | |
| | Albert Brulant 濮 f. | |
| | Joseph Teng 鄧 s. | |
| | Jean Tchang 張 s. | |
| | Etienne Hiung 熊 s. C.M. | |
| | René Dulucq 杜 f. | |
| <i>Etudiant le chinois à Péking, Pétang</i> | Francis Radenac 德 f. | |
| KIANGPEH 江北孔壠 | Jean-M. Rouchon 盧 f. | 2.881 |
| | Louis Lou 羅 s. | |
| SIAOCHIHKOW 小池口 | Paul Kiü 瞿 | 1.526 |
| HUKOW 湖口 | Barthélemy Yeou 游 s. C.M. | 818 |
| PENGTSSEH 彭澤 | Joseph Zeman 謝 t. | 409 |

2. District de Nanchang 南昌

| | | |
|----------------------|---------------------------------------|-------|
| NANCHANG 南昌 | MM. E. Domergue 董 f. <i>Vic. Dél.</i> | 2.552 |
| | Paul Monteil 孟 f. <i>Supérieur</i> | |
| | Armand Besson f. | |
| | Paul Teng 鄧 s. | |
| | François Chu 朱 s. | |
| SIEHFOW 謝埠 | Alexandre Smits 施 b. | 2.968 |
| | Pierre Yeou 游 s. | |
| SUPISHAN 徐 陂 山 (荏 港) | Simon Liou 劉 s. C.M. | 2.693 |
| TZEKIANG 荏 港 | Jean Fou 傅 s. | 2.022 |
| TSINSIEN 進 賢 | André Hsu 許 s. | 2.695 |
| FENGCHENG 豐 城 | Paul Mao 毛 s. C.M. | 2.660 |
| | Paul Yeou 游 s. C.M. | |

3. District de Kaoan 高安

| | | |
|-------------------|--------------------------|-------|
| KAOAN 高安 | MM. Joseph Kin 金 s. C.M. | 1.946 |
| | P. Ngo-yang 歐 陽 s. | |
| SANKIAO 三 橋 (高 安) | Benoît Yu 余 s. | 1.059 |
| HWEIFOW 灰 埠 | Joseph Chu 朱 s. | 2.443 |
| KIAOTOW 橋 頭 | Paul Tang 湯 s. | 955 |
| SHANGKAO 上 高 | Etienne Tchang 張 s. | 1.903 |
| | Joseph Tscou 鄒 s. | 795 |
| IFENG 宜 豐 | Gabriel Ou 吳 s. | |

4. District de Teian 德安

| | | |
|--------------|---------------------------|-----|
| TEIAN 德安 | MM. Théodore Reymers 來 b. | 466 |
| YUNGSIU 永修 | André Siu 徐 s. | 168 |
| TUKIAFOW 涂家埠 | N . . . | 82 |
| WUCHENG 吳城 | Clément Zigenhorn 徐 | 334 |
| FENGSI 奉新 | Paul Fou 傅 s. | 867 |
| ANI 安義 | Antoine Liou 劉 s. C.M. | 325 |

III. COMMUNAUTES RELIGIEUSES

1. Filles de la Charité de St Vincent de Paul

A.—Hôpital St Vincent (1882) Kiukiang (Ki.) 江西九江法國醫院

Œuvres : Hôpital. Hospice pour hommes. Dispensaires. Ecole de filles. Visite des pauvres à domicile.

Personnel : Soeur Marie Defebvre *Supérieure*

Soeurs : 4 étrangères et 5 indigènes.

B.—Orph. N-D. des Anges(1886)Kiukiang(Ki.)江西九江城內仁慈堂

Œuvres : Orphelinat. Crèche. Ecole externe. Asile. Catéchuménat. Hospice et Hôpital de femmes. Dispensaire. Visites à domicile et aux prisons. Ouvroirs interne et externe.

Personnel : Soeur J.-Gabriel Tonnel *Supérieure*

Soeurs : 2 étrangères et 11 indigènes.

C.—Hôp. St Louis (1922) Nanchang (Ki.) 江西南昌進外聖類斯醫院

Œuvres : Hôpital. Dispensaires. Visites des pauvres à domicile et visites aux prisons.

Personnel : Soeur N . . . *Supérieure*

Soeurs : 5 étrangères et 4 indigènes.

2. Vierges de N-D. du Bon Conseil 1907 (Indigènes)

Nanchang (Ki.) 江西南昌松柏巷天主堂善導會

Œuvres : Orphelinat. Catéchuménats. Ecoles. Ouvroirs. Bapt. d'enfants.

Personnel : Soeurs Madeleine Hou 胡 *Supérieure*

Joséphine Hou 胡 *Assistante*

Religieuses indigènes : 20.

IV. STATISTIQUES. EXERCICE 1938-1939

Population :

| | |
|--|-----------|
| Nombre approximatif des habitants..... | 5.000.000 |
| „ des catholiques | 37.000 |
| „ des catéchumènes | ? |

Divisions Ecclésiastiques :

| | |
|--|-----|
| Districts, Doyennés ou Foranies..... | 4 |
| Stations principales où résident des missionnaires | 27 |
| „ secondaires et chrétientés annuellements visitées..... | 522 |

Loca sacra :

| | |
|--|-----|
| Eglises proprement dites (contenant au mois 400 personnes) | 26 |
| Chapelles et Oratoires | 107 |

Personnel :

| | |
|---------------------------------------|----|
| Missionnaires étrangers C.M. | 16 |
| Prêtres indigènes (dont 8 C.M.) | 26 |
| Religieuses (dont 20 indigènes) | 31 |
| Vierges indigènes | 20 |

Séminaires :

| | | |
|-----------------------|----------------------------------|----|
| Grand séminaire | 1. Séminaristes du Vicariat..... | 11 |
| Petit „ | 1. „ | 24 |
| Probatorium | 2. Elèves..... | 22 |

Ecoles :

| | | |
|-------------------------------|-------------------------------|-----|
| Primaires inférieures..... | Garçons (dont 60 cath.).... | 260 |
| | Filles („ „).... | ? |
| De doctrine et rudiments..... | 10. Garçons catholiques | ? |
| | 6. Filles „ | ? |

Institutions et Œuvres :

| | | |
|-----------------------------|-----------------------------------|---------|
| Catéchuménats..... | 34. Auditeurs et auditrices | 1.700 |
| Orphelinat | 1. Orphelines..... | 518 |
| Ouvroirs | 4. Ouvrières | 160 |
| Hôpitaux..... | 5. Malades admis..... | 6.984 |
| Hospices de vieillards..... | 2. Hospitalisés | 100 |
| Dispensaires | 9. Consultations | 200.000 |

Fruits spirituels :

| | |
|---|---------|
| Baptêmes d'adultes catéchumènes | 500 |
| „ „ in articulo mortis..... | 900 |
| „ d'enfants de chrétiens | 835 |
| „ „ de païens in periculo mortis | 6.552 |
| Confirmations | 300 |
| Confessions de précepte (annuelles) | 10.739 |
| „ de dévotion | 45.360 |
| Communions de précepte (pascales) | 9.748 |
| „ de dévotion | 127.156 |
| Extrêmes-Onctions | 349 |
| Mariages (dont 106 in cultus disparitate) | 223 |

Nota: Certains renseignements des statistiques ci-dessus sont superficiels et incomplets. Depuis plus de six mois les districts de Nanchang et Kaoan sont coupés de toute communication avec Kiukiang.

VICARIAT APOSTOLIQUE DE NANCHENG

Détaché du V. A. de Yükiang le 29 novembre 1932.

(Missionnaires Irlandais de St Columban S.S.C.)

Etendue : 5 sous-préfectures : Nancheng 南城, Nanfeng 南豐, Lichwan 黎川, Tzcki 資溪, Kwangchang 廣昌.

Population : 570.000.—**Catholiques :** 7.939.

I. HIERARCHIE

1. *Préfecture Apostolique de Kienchang, 1932-1938.*

Patrick Cleary 利 S.S.C. 1932-1938.

2. *Vicariat Apostolique de Nancheng, 1938.*

II. PERSONNEL

Vicaire Apostolique : S.E. Mgr **Patrick Cleary** 利, S.S.C., né le 3 mars 1886 à Kildysart, diocèse de Killaloe (Laonensis, Irlande), fit ses études secondaires à St Flannan's College, Ennis, et ses études philosophiques et théologiques à St Patrick's College, Maynooth, Irlande, où il reçut l'ordination sacerdotale le 18 juin 1911 et où il enseigna la théologie morale et le droit canon. Entré en communauté le 29 juin 1918 à Dalgan Park, il y exerça, après sa profession religieuse, la charge de recteur du St Columban's College. Il arriva en Chine le 17 décembre 1931. Préfet Apostolique de Kienchang, depuis le 21 juillet 1933, il a été nommé Vicaire Apostolique de Nancheng et Evêque titulaire d'Amathus de Chypre le 15 novembre et 13 décembre 1938; il a été sacré à Nancheng le 16 avril 1939 par Mgr O'Shea.

Résidence Episcopale : Nancheng 南城

Vicaire Délégué : R.P. **Jeremiah Dennehy** 德 *ir.*

Procure de St Columban : Shanghai.

| | | |
|----------------------------|---|-------|
| NANCHENG 南城 | RR.PP. Jer. Dennehy 德 <i>ir. Vic. Dél.</i> 1.688 | |
| | Daniel Lucey 劉 <i>ir.</i> | |
| | Thomas Ellis 鄭 <i>ir.</i> | |
| | Mark Kelly 羅 <i>ir. Procureur</i> | |
| <i>Petit Séminaire</i> 小修院 | Joseph Mullen 穆 <i>ir. Recteur</i> | |
| | Luke Teng 鄧 <i>s.</i> | |
| | Timothy Beecher 張 | |
| | John Chang 張 <i>s.</i> | |
| <i>New missionaries</i> | Robert Degan | |
| | John des Rosiers | |
| NANFENG 南豐 | Patrick Dermody 莫 | 1,102 |
| | Francis Whelan 韋 <i>ir.</i> | |
| LICHWAN 黎川 | Thomas Foy 黃 | 905 |
| | Edward McElroy 梅 | |
| | Michad Halford 韓 | |
| KWANGCHANG 廣昌 | Bernard Murtagh 趙 <i>ir.</i> | 442 |
| | Cornelius O'Connell 艾 | |

| | | |
|-----------------|---------------------------------------|-----|
| TZEKI 資溪 | RR.PP. Jeremiah Buttimer 步 <i>ir.</i> | 251 |
| | Michael Dunican 董 | |
| KIUTU 九都 | Peter Toal 童 <i>ir.</i> | 521 |
| SHANGTANGSU 上塘墟 | Michael Moran 周 <i>ir.</i> | 579 |
| HSAOSHIIH 硝石 | John Kerr 柯 <i>ir.</i> | 604 |
| | Anthony O'Doherty 萬 <i>ir.</i> | |
| HENGTSUN 橫村 | Philip Chow 周 <i>s.</i> | 234 |
| LIENCHU 淪注 | Patrick Gately 家 <i>eu.</i> | 845 |
| | Hugh Bennett 游 <i>a.</i> | |
| PAIKANSU 珀玕墟 | Eugène Duffy 寶 <i>ir.</i> | 374 |
| | John Scully 徐 <i>ir.</i> | |
| SUNGSHIH 嵩市 | Bernard O'Neill 吳 | 394 |

III. COMMUNAUTE RELIGIEUSE

Sisters of St Columban (Ireland)

Nancheng (Ki.) 江西南城

Œuvres : Orphelinat. Crèche. Catéchuménat. Ecole. Dispensaire.*Personnel* : Rde Mère Columban Kennedy *Supérieure*. Religieuses : 8

IV. STATISTIQUES. EXERCICE 1938-1939

Population :

| | |
|---|---------|
| Nombre approximatif des habitants | 570.000 |
| „ des catholiques | 7.939 |
| „ des catéchumènes | 2.560 |

Divisions Ecclésiastiques :

| | |
|---|----|
| Stations principales où résident des missionnaires..... | 13 |
| „ secondaires et chrétientés annuellement visitées... | 88 |

Loca sacra :

| | |
|---|----|
| Eglises proprement dites (contenant au moins 400 personnes) | 11 |
| Chapelles et Oratoires | 28 |

Personnel :

| | |
|---------------------------------------|----|
| Missionnaires étrangers S. S. C. | 26 |
| Prêtres indigènes séculiers | 2 |
| Religieuses étrangères | 9 |

Séminaires :

| | | |
|---------------------------|-----------------------|----|
| Grands séminaristes | 2 | |
| Petit séminaire | 1. Séminaristes | 14 |
| Probatorium | 1. Elèves | 28 |

Ecoles :

| | | |
|-------------------------------|-------------------|-----|
| Secondaire | 1. Etudiants..... | 24 |
| Primaires supérieures..... | Elèves..... | 961 |
| „ inférieures..... | „ | 241 |
| De doctrine et rudiments | „ | 336 |

Institutions et Œuvres :

| | | |
|-------------------|--------------------------------|--------|
| Orphelinat | 1. Orphelins (116 en nourrice) | 168 |
| Dispensaire | 1. Consultations | 28.849 |

Fruits spirituels :

| | |
|---|---------|
| Baptêmes d'adultes catéchumènes..... | 1.004 |
| „ „ in articulo mortis..... | 738 |
| „ d'enfants de chrétiens..... | 298 |
| Conversions d'hérétiques et d'apostats | 15 |
| Confirmations | 570 |
| Confessions de précepte (annuelles) | 5.236 |
| „ de dévotion | 53.675 |
| Communions de précepte (pascales) | 5.236 |
| „ de dévotion | 123.186 |
| Extrêmes-Onctions | 324 |
| Mariages (dont 35 in cultus disparitate)..... | 97 |

VICARIAT APOSTOLIQUE DE YUKIANG

Détaché du V. A. du Kiangsi Septentrional le 28 août 1885.

(Lazaristes Américains C.M.)

Etendue : 3 préfectures : Fuchow 撫州, Kwangsin 廣信, Yaochow 饒州.

Population : 5.500.000.—Catholiques : 25.729.

I. HIERARCHIE

1. *Vicariat A. du Kiangsi Oriental. 1885-1920.*

Casimir Vic 和, C.M. 1885-1912.

Louis Clerc-Renaud 田, C.M. 1912-1920.

2. *Vicariat Apostolique de Yükiang. 1920.*

Louis Clerc-Renaud 田, C.M. 1920-1929.

Edward Sheehan 徐, C.M. 1929-1933.

Paul Bergan Misner 高, C.M. 1934-1938.

II. PERSONNEL

Vicaire Apostolique : S. E. Mgr N...*Résidence Episcopale* : Yükiang 餘江*Provinciaire et Procureur* : M. Charles Quinn 光*Supérieur Régulier* : M. Stephen Dunker 董*Procure des Lazaristes* : Shanghai et Tientsin.

1. District de Yükiang 餘江

| | | |
|----------------------------|--------------------------------------|-------|
| YUKIANG 餘江 | MM. Thomas Smith 司 <i>eu.</i> | 1.134 |
| | Charles Quinn 光 <i>eu. Procureur</i> | |
| TENGGIAFOW 鄧家埠 | Humbert Verdini 危 <i>i.</i> | 1.135 |
| | Harry Altenberg 和 <i>eu.</i> | |
| KWEIKI 貴溪 | Luke Yu 余 <i>s. C.M.</i> | 1.086 |
| | Thomas Ma 馬 <i>s. C.M.</i> | |
| YINGTAN 鷹潭 | Herbert Vandenberg <i>eu.</i> | 1.641 |
| <i>Petit Séminaire</i> 小修院 | Francis Teng 鄧方肅 <i>s. C.M.</i> | |
| | Jean-Bte Tchen 陳 <i>s.</i> | |
| | Joseph Hwang 黃 <i>s.</i> | |
| SHANGTSING 上清 | Ignatius Tchen 陳 <i>s. C.M.</i> | 738 |
| YUKAN 餘干 | Jean-Bte Ly 李 <i>s.</i> | 297 |

2. District de Linchwan 臨川

| | | |
|-------------------------------|--------------------------------------|-------|
| LINCHWAN (<i>Fuchow</i>) 臨川 | MM. Stephen Dunker 董 <i>eu. Sup.</i> | 4.033 |
| | Peter Ting 丁 <i>s.</i> | |
| | Peter Yang 楊 <i>s. C.M.</i> | |
| | Leo Fox 華 <i>eu.</i> | |
| | Jean-Bte Han 韓 <i>s.</i> | |
| SHANGTUNTU 上頓渡 | Joseph Wan 萬國平 <i>s.</i> | 1.267 |
| LIKIATU 李家渡 | Joseph Kwei 桂馨 <i>s.</i> | 624 |
| | Peter Hwang 黃 <i>s.</i> | |
| TENGGIA 鄧家(臨川) | Paul Liou 劉 <i>s.</i> | 784 |

| | | |
|-------------------|------------------------------------|-------|
| JUNGSCHAN 榮山 (臨川) | MM. Moses Song 宋 <i>s.</i> | 728 |
| TSUNGJEN 崇仁 | Francis-X. Tseng 曾益 <i>s. C.M.</i> | 646 |
| HANGPU 航埠 (崇仁) | John Kiang 江 <i>s. C.M.</i> | 1.113 |
| PELUTU 白鷺渡 (崇仁) | Jean-Bte Tcheou 周 <i>s. C.M.</i> | 884 |
| KINKI 金谿 | Joseph Wang 王謙 <i>s.</i> | 244 |
| SUWAN 許灣 | John Fang 方鳴高 <i>s.</i> | 359 |
| | Joseph Ou 吳 <i>s.</i> | |
| TUNGSIANG 東鄉 | Aloysius Kiang 江春 <i>s.</i> | 475 |
| IHWANG 宜黃 | Wendelin Dunker 董 <i>eu.</i> | 1.472 |
| | Georges Yager 喬 <i>eu.</i> | |
| | Joseph Tcheou 祝 <i>s.</i> | |

3. District de Poyang 鄱陽

| | | |
|------------------------------|----------------------------------|-------|
| POYANG (<i>Jaochow</i>) 鄱陽 | MM. Louis Bereswill 白 <i>eu.</i> | 2.075 |
| | Laurent Hou 胡 <i>s. C.M.</i> | |
| | Matthias Tcheou 周 <i>s. C.M.</i> | |
| KINGTEHCHEN 景德鎮 | James Coyle 何 <i>eu.</i> | 475 |
| LOPING 樂平 | Nicolas Shan 單 <i>s.</i> | 375 |
| WANNIEN 萬年 | Joseph Theunissen 陶 <i>b.</i> | 375 |
| | Vincent Smith 徐 <i>eu.</i> | |

4. District de Shangjao 上饒

| | | |
|-------------------------------------|--|-------|
| HOKOW 河口 | MM. Frédéric Sageder 沙 <i>au. Dir.</i> | 696 |
| SHIHTANG 石塘 | John Tcheou 周宣安 <i>s.</i> | 347 |
| NANKIANGKOW 南江口 | James Fu 傅蒙 <i>s.</i> | 645 |
| IYANG 弋陽 | John G. Meijer 梅 <i>b.</i> | 1.057 |
| | James Chang 章 <i>s.</i> | |
| YUSHAN 玉山 | Michel Poizat 步 <i>f.</i> | 539 |
| KWANGFENG 廣豐 | John Reymers 來 <i>b.</i> | 485 |
| <i>Etudiant le Chinois à Péking</i> | William Glynn <i>eu.</i> | |
| <i>(Tungtang)</i> | William Stern <i>eu.</i> | |
| | Clarence Murphy <i>eu.</i> | |
| | Wilfrid Deslauriers <i>eu.</i> | |
| | Francis Kuntz <i>eu.</i> | |

III. COMMUNAUTE RELIGIEUSE

Filles de la Charité de St Vincent de Paul

Catholic Mission, Poyang (Ki.) 江西鄱陽天主堂

Œuvres : Orphelinat. Hôpital. Dispensaire. Hospice. Visites à domicile.

Personnel : Soeur Mary David Ingram *Supérieure*

Soeurs étrangères : 5.

IV. STATISTIQUES. EXERCICE 1938-1939

Population :

| | |
|---|-----------|
| Nombre approximatif des habitants | 5.500.000 |
| „ des catholiques | 25.729 |
| „ des catéchumènes | 7.730 |

Divisions Ecclésiastiques :

| | |
|--|-----|
| Districts, Doyennés ou Foranies..... | 4 |
| Stations principales où résident des missionnaires | 28 |
| „ secondaires et chrétientés annuellement visitées... | 294 |

Loca sacra :

| | |
|---|-----|
| Eglises proprement dites (contenant au moins 400 personnes) | 14 |
| Chapelles et Oraïtoires..... | 144 |

Personnel :

| | |
|--|----|
| Missionnaires étrangers C.M. | 19 |
| Prêtres indigènes (dont 11 C.M.) | 31 |
| Religieuses étrangères | 6 |

Séminaires :

| | | |
|-----------------------|-----------------------|----|
| Petit séminaire | 1. Séminaristes | 41 |
| Probatoriums | 2. Elèves | 38 |

Ecoles :

| | | |
|--------------------------------|-------------------------------|-------|
| Secondaire de filles | 1. Etudiantes (dont 30 cath.) | 32 |
| Primaires supérieures | 5. Garçons („ 174 „) | 454 |
| „ „ | 4. Filles („ 143 „) | 325 |
| Primaires inférieures | 9. Garçons („ 277 „) | 758 |
| „ „ | 5. Filles („ 248 „) | 369 |
| De doctrine et rudiments | 38. Garçons catholiques | 1.212 |
| | Filles „ | 1.325 |

Institutions et Œuvres :

| | | |
|--|-----------------------------------|---------|
| Catéchuménats | 71. Auditeurs et auditrices | 1.954 |
| Orphelinats | 4. Orphelins (dont 26 garçons) | 718 |
| Ouvroirs | 2. Ouvrières | 71 |
| Hôpitaux | 2. Malades admis | 85 |
| Hospices pour vieillards | 2. Hospitalisés | 182 |
| „ „ aveugles | 2. „ | 36 |
| Dispensaires | 4. Consultations | 148.643 |
| Consultations à domicile 10.269. Visites aux prisons | | 35 |

Fruits spirituels :

| | |
|--|---------|
| Baptêmes d'adultes catéchumènes | 670 |
| „ „ in articulo mortis..... | 125 |
| „ d'enfants de chrétiens..... | 920 |
| „ „ de la Ste Enfance..... | 207 |
| „ „ de païens in periculo mortis | 1.416 |
| Conversions d'hérétiques : 3; d'apostats | 18 |
| Confirmations..... | 460 |
| Confessions de précepte (annuelles) | 10.717 |
| „ de dévotion..... | 78.380 |
| Communions de précepte (pascales) | 10.390 |
| „ de dévotion | 219.814 |
| Extrêmes-Onctions | 485 |
| Mariages (dont 53 in cultus disparitate) | 230 |

XVe REGION

CHEKIANG (Che.)

浙 江

1. V. A. de **Hangchow** 杭州
2. P. A. de **Lishui** 麗水
3. V. A. de **Ningpo** 寧波 (Ningsien 鄞縣)
4. V. A. de **Taichow** 台州 (Linhai 臨海)



Nota. Pour les adresses de Missions, ajoutez aux indications de lieux le titre de "MISSION CATHOLIQUE" 天主堂 ainsi que le nom de la PROVINCE. Vous trouverez le nom de la Province en haut à chaque page impaire. Employer autant que possible les caractères chinois.

VICARIAT APOSTOLIQUE DE HANGCHOW

Détaché du V. A. du Tchekiang le 10 mai 1910.

(Lazaristes C.M.)

Etendue : 39 sous-préfectures : Hanghsien 杭縣, Changhwa 昌化, Fuyang 富陽, Haining 海寧, Linan 臨安, Sinteng 新登, Yühang 餘杭, Yütsien 於潛, Kashing 嘉興, Haiyen 海鹽, Kasha 嘉善, Pinghu 平湖, Tsungteh 崇德, Tungsiang 桐鄉, Wuhing 吳興, Anchi 安吉, Changhing 長興, Siao-feng 孝豐, Tehtsing 德清, Wukang 武康, Kinhwa 金華, Iwu 義烏, Lanchi 蘭溪, Pukiang 浦江, Tangki 湯溪, Tungyang 東陽, Wuyi 武義, Yung-kang 永康, Chühsien 衢縣, Changshan 常山, Kaihwa 開化, Kiangshan 江山, Lungyu 龍游, Kienteh 建德, Fenshui 分水, Showchang 壽昌, Shunan 淳安, Suian 遂安, Tunglu 桐廬.

Population : 8.700.000.—**Catholiques :** 41.227.

I. HIERARCHIE

1. *Vicariat A. du Tchekiang Occidental. 1910-1924.*

Paul Albert Faveau 田, C.M. 1910-1924.

2. *Vicariat Apostolique de Hangchow. 1924.*

Paul Albert Faveau 田, C.M. 1924-1937.

II. PERSONNEL

Vicaire Apostolique : S. E. Mgr **Jean Joseph Georges Deymier** 梅占魁, C.M., né à Saint-Michel Lapujade (N.D. de Lorette) Gironde, le 13 février 1886, entré dans la Congrégation de la Mission le 4 septembre 1904, ordonné prêtre le 14 juillet 1912, arriva en Chine le 7 septembre 1912. Directeur du petit séminaire de Hangchow, puis procureur du Vicariat et en même temps directeur du district de Hangchow, il fut élu Evêque de Diospolis de Thrace et Vicaire Apostolique de Hangchow le 18 février 1937 et sacré à Hangchow le 30 mai suivant par Mgr Faveau.

Vicaire Démissionnaire : S. E. Mgr **Paul-Albert Faveau** 田法服, C. M., né à Crochte, près de Bergues (Nord), le 6 avril 1859, entré dans la Congrégation de la Mission le 25 septembre 1883, arrivé en Chine le 19 septembre 1886, fut ordonné prêtre le 15 août 1887. Directeur du district de Hangchow, puis provicaire, il fut élu Evêque de Tamassia et premier Vicaire Apostolique du Tchekiang Occidental le 10 mai 1910, et sacré à Ningpo le 2 octobre 1910 par Mgr Reynaud. Ayant démissionné, au mois d'octobre 1935, il a été administrateur apostolique jusqu'au 18 avril 1937. *Il réside actuellement à la Mission de Kashing.*

Résidence Episcopale : Hanghsien (*Hangchow*) 杭縣

Provicaire : M. **Michel Bouillet** 金 f.

Procure des Lazaristes : **Shanghai.**

1. **District de Hangchow** 杭州 N. 5.360

HANGHSIEN (*Hangchow*) 杭縣 MM. **Michel Bouillet** 金 f. *Provicaire*

Résidence **Pierre Legrand** 雷 f. *En congé*

Joseph Fou 傅瑞 s. C.M.

- MM. Henri Claessen 和 *b. Procureur*
 Jacques Kiang 江道源 *s. Curé*
 Thaddée Chen 沈志康 *s.*
 Louis Mao 毛維新 *s.*
 Jean Galaup 高 *f.*
 Jean-Bte Dao 陶若蕘 *s.*
 Henri Padros 柏 *e.*
Petit Séminaire 小修院
 Joseph Deymier 梅 *f. à Kinhwa*
 Matthieu Wang 王克謙 *s. C.M.*
 Barthélemy Fou 傅勝 *s.*
 Jacques Hou 胡珏 *s.*
 Luc Ting 丁懋良 *s. C.M.*
 Mathias Kou 顧有光 *s. C.M.*
 François Faucheux 馮 *f.*
 Fr. Tchang 張善鳴 *s. C.M.*
2. District de Kashing 嘉興 X. 12.346
- KASHING 嘉興 MM. Ange Asinelli 韓 *i. Dir. Distr.*
 Matthieu Ou 吳秉賢 *s. C.M.*
 François Radogna 陶 *i.*
 Jean-Bte Tsu 朱明夏 *s.*
 Louis Tsiang 蔣道純 *s. C.M.*
 CHEFUPANG 車幅浜 (硤石) Joseph Wang 王若瑟 *s. C.M.*
 SUNGKIA 宋家 (硤石) Jean-Bte Chen 沈鯤化 *s. C.M.*
 HAIYEN 海鹽 Fabien Ou 吳法邦 *s.*
 PINGHU 平湖 Th. Tseng 曾韜默 *s. C.M.*
 J. Marie Tcheou 周於德 *s. C.M.*
 SINTAI 新埭 Joseph Yang 楊尹 *s.*
 KASHAN 嘉善 N. . .
 Gustave Nagy 金 *bo.*
 Fabien Ou 吳法良 *s.*
3. District de Huchow 湖州 X. 3.488
- WUHING (*Huchow*) 吳興 MM. J. Conway 魏 *éc. Séc. Dir. Distr.*
 Jean-Bte Sun 孫蕻之 *s.*
 Thomas Ou 吳多默 *s.*
 SONGLIN 雙林 Antoine Pao 包任道 *s.*
 TEHTSING 德清 Dom. Tseng 曾唯道 *s. C.M.*
4. District de Kinhwa 金華 X. 5.787
- KINHWA 金華 Mgr Jean Fraser 樊 *c. Protonotaire Ap.*
 MM. André Kiang 姜紹齊 *s.*
 Laurent Ly 李佩仁 *s.*
 Lawrence McAuliffe 董 *c. S.F.M.*
 John Kelly 彭 *c. S.F.M.*
 Allan McRae 唐 *c. S.F.M.*
 Thomas Morrissey 潘 *c. S.F.M.*
 Paul Tchen 陳廷鏞 *s.*

- LANCHI 蘭谿
TUNGYANG 東陽
- MM. Michel Wang 王式爾 *s.*
Jean-Bte Tcheng 鄭心鏡 *s.*
Lorne McFarland 葉 *c. S.F.M.*
5. District de Chuchow 衢州 X. 10.559
- CHUHSIEN (*Chiichon*) 衢縣
- MM. Mathias Ou 吳國煥 *s.*
François-Xavier Fou 傅瑾 *s. C.M.*
Jean Mao 毛 翥 鳳 *s.*
Philippe Fou 傅理伯 *s.*
Jean M. Tsu 朱景熙 *s.*
Fr. Co. André Tié 翟安德 *s.*
- MAPENG 麻蓬
- MM. Jean Li 黎炳輝 *s.*
Bernard Wang 王玉堂 *s.*
Joseph Wang 王言綸 *s.*
Joseph Mao 毛起賓 *s.*
Mathieu Liou 劉廷瑞 *s.*
Pierre Lin 林琴西 *s.*
Pierre Tcheou 周宗朝 *s.*
Jean M. Liang 梁公津 *s.*
- LUNGYU 龍游
KIANGSHAN 江山
- CHANGSHAN 常山
6. District de Yenchow 嚴州 X. 3.710
- KIENTEH (*Yenchow*) 建德
- MM. Charles Tchen 陳嘉祿 *s. C.M.*
Luc Yé 葉露嘉 *s. C.M.*
Laurent Tchang 張敬 *s.*
Jean-Bte Zi 徐益甫 *s. C.M.*
- FENSHUI 分水
SHUNAN 淳安
SUIAN 遂安

III. COMMUNAUTES RELIGIEUSES.

1. Congrégation de la Mission (Lazaristes)

Séminaire St Vincent (1902) Kashing (Che.) 浙江嘉興北門外天主堂

Œuvres : Maison Provinciale. Séminaire interne. Etudes.*Personnel* : MM. Paul Legris 惠 *f. Visiteur* adr: 44 Rue Chapsal, ShanghaiHenri Sepieter 戴 *f. Supérieur*Félix Bonanate 白 *i. Assistant*Louis Reinprecht 林 *au. Directeur*Joseph Dulois 杜 *f.*Charles Ou 吳宗文 *s.*Joseph Chen 沈汝駿 *s.*

FF. Co. Louis Marco 馬 FF. Co. Jean-G. Tchang 張

Paul Niao 饒保祿 Joseph Fou 傅若瑟

Alexandre Csorba 喬 Joseph Wei 魏若瑟

Mathieu Chang 張馬寶

Etudiants en théologie et philosophie : 20. Novices : 13.

2. Filles de la Charité de St Vincent de Paul

A.—Maison St Vincent (1868) Hanghsien (Che.) 浙江杭縣仁慈堂

Œuvres : Ste Enfance. Ecole externe. Ouvroir. Asiles. Catéchuménats.
Dispensaires.*Personnel* : Soeur Germaine Blanchin *f. Supérieure*

Soeurs indigènes : 7

B.—Hôp. Sacré-Coeur (1928) Hanghsien (Che.) 浙江杭縣仁愛醫院
Œuvres : Hôpital. Maternité. Dispensaire. Ecole.

Personnel : Soeur **Apolline Bowlby** *ec. Supérieure*
 Soeurs : 3 étrangères et 9 indigènes.

C.—SS. CC. de Jésus et Marie (1892) Kashing (Che.) 浙江嘉興仁愛堂
Œuvres : Ste Enfance. Ecole externe. Catéchuménat. Hôpital. Hospice.
 Dispensaires. Visites à domicile et aux prisons. Atelier de tissage. Crèche. Ouvroir.

Personnel : Soeur **Di Giulio** *i. Supérieure*
 Soeurs : 5 étrangères et 8 indigènes.

3. Soeurs Missionnaires du Sacré-Coeur

M. St François-Xavier (1927) Kashing (Che.) 浙江嘉興明德女子中學
Œuvres : Enseignement et éducation. Ecole de jeunes filles.

Personnel : Rde Mère **N.** . . *Supérieure*
 Religieuses : 4 étrangères et 3 indigènes.

4. Filles du Sacré-Coeur (Indigènes)

Maison de formation, Hanghsien (Che.) 浙江杭縣四宜亭一號聖心總院
Œuvres : Ecoles. Ouvroirs. Dispensaires. Visites à domicile.

Personnel : Soeur **Françoise Tcheng** *Supérieure Générale*
 Religieuses : 40 réparties dans 12 établissements.

IV. STATISTIQUES. EXERCICE 1938-1939

Population :

| | |
|---|-----------|
| Nombre approximatif des habitants | 8.700.000 |
| „ des catholiques | 41.227 |
| „ des catéchumènes | 6.111 |

Divisions Ecclésiastiques :

| | |
|---|-----|
| Districts, Doyennés ou Foranies..... | 6 |
| Stations principales où résident des missionnaires..... | 31 |
| „ secondaires et chrétientés annuellement visitées... | 219 |

Loca sacra :

| | |
|---|-----|
| Eglises proprement dites (contenant au moins 400 personnes) | 29 |
| Chapelles et Oratoires | 186 |

Personnel :

| | |
|---|----|
| Missionnaires étrangers (dont 9 C.M.) | 16 |
| Prêtres indigènes (dont 17 C.M.) | 47 |
| Religieuses (dont 68 indigènes) | 84 |

Séminaires :

| | |
|---|----|
| Grands séminaristes à Ningpo..... | 12 |
| Petit séminaire 1. Séminaristes | 45 |

Ecoles :

| | | |
|--------------------------------|-------------------------------|-------|
| Primaires supérieures | 5. Garçons (dont 63 cath.)... | 286 |
| | Filles („ 26 „)... | 68 |
| Primaires inférieures | 36. Garçons („ 507 „)... | 2.623 |
| | Filles („ 267 „)... | 1.365 |
| De doctrine et rudiments | 39. Garçons | 894 |
| | Filles | 642 |

Institutions et Œuvres :

| | | |
|-------------------------------------|-----------------------------------|---------|
| Catéchuménats | 15. Auditeurs et auditrices | 918 |
| Orphelinats | 4. Orphelines | 394 |
| Ouvroirs | 4. Ouvrières | 150 |
| Hôpitaux | 5. Malades admis | 1.333 |
| Asiles de vieillards..... | 2. Hospitalisés..... | 65 |
| Dispensaires | 14. Consultations | 172.574 |
| Visites des malades à domicile..... | | 10.752 |

Fruits spirituels :

| | |
|--|---------|
| Baptêmes d'adultes catéchumènes | 779 |
| „ „ in articulo mortis..... | 202 |
| „ d'enfants de chrétiens..... | 806 |
| „ „ de païens in periculo mortis | 4.164 |
| Conversions d'hérétiques..... | 32 |
| Confirmations..... | 632 |
| Confessions de précepte (annuelles) | 17.246 |
| „ de dévotion..... | 97.687 |
| Communions de précepte (pascales) | 17.246 |
| „ de dévotion | 274.931 |
| Extrêmes-Onctions | 341 |
| Mariages (dont 130 in cultus disparitate)..... | 275 |

PREFECTURE APOSTOLIQUE DE LISHUI

Détachée du V. A. de Ningpo le 2 juillet 1931.

(Scarboro Foreign Mission Society S.F.M.)

Etendue : 10 sous-préfectures : Lishui 麗水, Sungyang 松楊, Lungchüan 龍泉, Tsingtien 青田, Yünhwo 雲和, Kingning 景甯, Süanping 宣平, Suichang 遂昌, Kingyüan 慶元, Tsinvün 縉雲.

Population : 780.000. — **Catholiques :** 2.309.

I. PERSONNEL

Préfet Apostolique : Mgr **William Cecil McGrath** 馬善達, né le 29 avril 1896 à Oderin (Terre-Neuve), fit ses humanités au collège St Bonaventure, et ses études théologiques à Toronto (Canada); il fut ordonné prêtre le 29 juin 1921 à St John (Terre-Neuve), et exerça le ministère à la cathédrale St Jean-Baptiste. Le 22 août, il entra dans la Communauté de Scarboro (Ontario) et le 18 décembre 1931 il arrivait au Chekiang en qualité de supérieur. Par décret du 4 mars 1932 il a été nommé Préfet Apostolique de Chuchow.

Résidence Centrale : Lishui 麗水

Procure des Lazaristes à Shanghai : R.P. **Gérald Doyle** 劉 *Procureur*

LISHUI 麗水

RR.PP. **M. L. Curtin** 高 *Vic. Délégué*

Vincent Morrison 慕 *Curé*

Joseph Venini 文 *Proc. local*

Aaron Gignac 詹

Harold Murphy 于

Paul Kam 金 *s.*

Harvey Steele 陳

Alexander McIntosh 賓

Charles Murphy 周

Edward Moriarty 袁

Gérard McKernan 薛

Daniel McNeil 朱

Michel Carey 顧

Edward Lyons 康

Desmond E. Stringer 徐

Hugh McGettigan 干

William Matte 田

Joseph Kin 金

Paul Wong 黃 *s.*

Arthur Venadam 范

Lawrence Beal 貝

Ronald Reeves 山

Léonard Hudswell 丁

Craig Strang 孫

John Maurice 江

William Amyot 安

*Nouveaux missionnaires
étudiant le chinois*

Etudiant le Chinois à Péking

TSINGTIEN 青田

HWANGTAN 黃壇

LUNGCHUAN 龍泉

SUNGYANG 松陽

PIHU 碧湖 (麗水)

En congé au Canada

RR.PP John MacDonald 毛
Bernard G. Boudreau 步 *ess.*
James Leonard 李

II. COMMUNAUTE RELIGIEUSE

Soeurs Grises de l'Immaculée Conception (Canada)

Couvent de l'Imm. Conception (1930) Lishui (Che.) 浙江麗水天主堂

Œuvres : Dispensaires. Hôpitaux. Ecole de filles.

Personnel : Rde Soeur *St Julitta Supérieure*. Religieuses étrangères : 9

III. STATISTIQUES. EXERCICE 1938-1939

Population :

| | |
|---|---------|
| Nombre approximatif des habitants | 780.000 |
| „ des catholiques | 2.309 |
| „ des catéchumènes | 1.160 |

Divisions Ecclésiastiques :

| | |
|---|----|
| Stations principales où résident des missionnaires..... | 8 |
| „ secondaires et chrétientés annuellement visitées..... | 38 |

Loca sacra :

| | |
|---|----|
| Eglises proprement dites (contenant au moins 400 personnes) | 5 |
| Chapelles et Oratoires | 32 |

Personnel :

| | |
|-----------------------------------|----|
| Missionnaires étrangers | 30 |
| Prêtres séculiers indigènes | 3 |
| Religieuses étrangères | 10 |

Séminaires :

| | |
|------------------------------------|---|
| Petits séminaristes à Ningpo | 3 |
|------------------------------------|---|

Ecoles :

| | | |
|-------------------------------|--------------------------------|-----|
| Primaire supérieure | 1. Garçons (approximativement) | 200 |
| Primaires inférieures | 7. „ „ | 400 |
| | Filles „ | 350 |
| De doctrine et rudiments..... | 13. Garçons (dont 424 cath.) | 996 |
| | Filles („ 71 „) | 474 |

Institutions et Œuvres :

| | | |
|--------------------------------------|-----------------------------------|--------|
| Catéchuménats | 11. Auditeurs et auditrices | 827 |
| Dispensaire | 1. Consultations | 75.000 |
| Visites des malades à domicile | | 5.626 |

Fruits spirituels :

| | |
|---|--------|
| Baptêmes d'adultes catéchumènes | 321 |
| „ „ in mortis articulo | 150 |
| „ d'enfants de chrétiens | 28 |
| „ „ de païens in periculo mortis | 517 |
| Confirmations | 113 |
| Confessions de précepte (annuelles) : 1.115 ; de dévotion..... | 11.687 |
| Communions de précepte (pascales) : 1.125 ; de dévotion..... | 24.826 |
| Ex.-Onctions : 51. Mariages (dont 15 in cultus disparitate) ... | 19 |

VICARIAT APOSTOLIQUE DE NINGPO

Détaché du V. A. du Foukien. 1838.

(Lazaristes C.M.)

Etendue : 21 sous-préfectures : Ninghsien 鄞縣, Tzeki 慈谿, Chenhai 鎮海, Tinghai 定海, Fenghwa 奉化, Siangshan 象山, Nantien 南田, Ninghai 甯海, Shaohing 紹興, Siaoshan 蕭山, Chuki 諸暨, Chenghsien 嵊縣, Sinchang 新昌, Shangyü 上虞, Yüyao 餘姚, Yungkia 永嘉, Juian 瑞安, Pingyang 平陽, Taishun 泰順, Yotsing 樂清, Yühwan 玉環.

Population : 9.200.000.—**Catholiques :** 52.845.

I. HIERARCHIE

1. *Vicariat Apostolique du Tchekiang. 1696-1718.*

Pierre-Marie de la Motte Lambert, M.E.P. *Administrateur* 1658-1679.

Jean Pin, M.E.P. *sans caractère épiscopal* — 1692.

Pierre d'Alcala 希, O.P. *id.* 1697-1705.

François de Montigny, M.E.P. *id.* 1705.

Jean-Donat Mezzafalce, *id.* 1706.

2. *Vicariat A. du Tchekiang-Kiangsi. 1838-1846.*

François-Alexis Rameaux 張, C.M. 1838-1845.

Bernard Laribe 和, C.M. 1845-1847.

3. *Vicariat Apostolique du Tchekiang. 1846-1910.*

Pierre Lavaissière 石, C.M. 1847-1849.

François-Xavier Danicourt 顧, C.M. 1850-1855.

Louis-Gabriel Delaplace 田, C.M. 1855-1870.

Edmond-François Guierry 蘇, C.M. 1870-1883.

Paul-Marie Reynaud 趙, C.M. 1884-1910.

4. *Vicariat A. du Tchekiang Oriental. 1910-1924*

Paul-Marie Reynaud 趙, C.M. 1910-1924.

5. *Vicariat Apostolique de Ningpo. 1924.*

Paul-Marie Reynaud 趙, C.M. 1924-1926.

II. PERSONNEL

Vicaire Apostolique : S. E. Mgr **André-Jean-François Defebvre** 戴安德, C. M., né le 24 juin 1886 à Tourcoing, fit ses études secondaires à Tourcoing, Loos et Wernhout, entra dans la Congrégation de la Mission à Paris le 5 août 1903, fit ses études théologiques à Kashing et y fut ordonné prêtre le 3 juillet 1910. Professeur au petit séminaire de Chusan, missionnaire à Ningpo, puis directeur du grand séminaire de Ningpo, il a été nommé Vicaire Apostolique par décret du 14 décembre 1926, et Evêque titulaire de Gibba au Consistoire du 23 décembre suivant ; il a été sacré à Ningpo le 1er mai 1927 par Mgr Hou.

Résidence Episcopale : Ninghsien (Ningpo) 鄞縣

Vicaire Délégué et Supérieur Religieux : M. **Clovis Delafosse** 田 f.

Procure des Lazaristes : **Shanghai.**

- NINGHSIEN (*Ningpo*) 鄞縣
Résidence
- MM. Adolphe Buch 包 *f.*
 Nestor Boucherie 彭 *b. Séc.*
 Chérubin Chen 沈其文 *s.*
 Clovis Pruvot 步 *f.*
 Joseph Chou 舒如山 *s.*
 Joannès Prost 郎 *f. Procureur*
- FF. Co. Dominique Tchang 張鳳翔 *s.*
 Emile Tcheng 鄭 *s.*
1. District de Ningsien 鄞縣
- NINGHSIEN (*Ningpo*) 鄞縣
Kiangpoh 江北岸
- Ville* 城內藥行街
- Collège et Paroisse* 泗洲塘
- Grand Séminaire* 草馬路
- Petit Séminaire* 草馬路
- YUYAO 餘姚
- SUNGSIA 嵞廈
- K'WANHAIWEI 觀海衛
- SHAOHING 紹興
- SINCHANG 新昌
- MM. Paul Lou 盧百祿 *s. Curé* 1.961
 Louis Pech 陶 *f.*
 Thaddée Fang 方達斗 *s. C.M.*
 Paul Che 施紹卿 *s. C.M.*
 Cl. Delafosse 田 *f. Vic. Dél.* 2.536
 Antoine Siu 徐安多 *s. C.M.*
 Thaddée Chen 沈鼎臣 *s. C.M.*
 Vincent Che 史濟仁 *s. C.M.*
 Louis Corcuff 郭 *f.*
 Thomas Tchen 陳覺民 *s.* 428
 Martin Yüan 袁枚定 *s.*
 Paul Yü 余子陶 *s. C.M.*
 Joseph Yé 葉之蔭 *s.*
 Denis Nugent 安 *ir. Supérieur*
 Léon Marquès 馬 *f.*
 Pierre Vonken 溫 *b.*
 Guillaume O'Hara 華 *a.*
 Henri Brossard 白 *f.*
 Michel Cheng 鄭濟美 *s.*
 Joseph Tchao 趙世光 *C.M. Sup.*
 Thomas Fang 方都模 *s. C.M.*
 Paul Sou 蘇伯露 *s.*
 Jean-Bte Wang 王耀原 *s.*
 Joseph Chou 舒其誰 *s. C.M.*
 Luc Tcheou 周盛昌 *s.*
 Mathias Tchen 陳熙止 *s.*
- Fr. Co. Etienne Tsai 蔡 *s. C.M.*
- MM. Léonard Engels 杭 *b.* 4.950
 Joseph Jou 茹漪亭 *s.*
 Augustin Wang 汪如海 *s. C.M.*
 Léon Hou 胡雷宏 *s. C.M.* 538
 Michel McKiernan 毛 *ir. Séc.* 617
 François Tchai 柴日昶 *s.*
 Paul Chen 沈樹臣 *s.* 1.820
 Philippe Chen 沈駿臣 *s.*
 Pierre Tcheou 周盛俊 *s.*
 Joseph Ou 吳伯明 *s.* 472

| | | |
|-----------------------|---------------------------------|-------|
| TINGHAI 定海 | MM. Clotaire Givry 伊 <i>f.</i> | 2.160 |
| <i>Simen</i> 西門 | Ant. Jos. Siu 徐臣模 <i>s.</i> | |
| | Joseph Wang 王志炎 <i>s.</i> C.M. | |
| | Léon Roussel 陸 <i>f.</i> | |
| <i>Pehmen</i> 北門 | Vincent Tchang 張範商 <i>s.</i> | 254 |
| <i>Sbenkiamen</i> 沈家門 | Luc Yao 姚允中 <i>s.</i> | 1.323 |
| | Pierre Lin 林其嵩 <i>s.</i> | |
| NINGHAI 寧海 | Barthélemy Dontan 董 <i>f.</i> | 968 |
| | Jean-Bte Kin 金指南 <i>s.</i> C.M. | |
| SHIHPU 石浦 | Joseph Siu 徐樂水 <i>s.</i> | 393 |

2. District de Wenchow 溫州

| | | |
|---------------------------|--|-------|
| YUNGKIA (Wenchow) 永嘉 | MM. Paul Kurtyka 顧 <i>p.</i> Dir. Dir. 9.786 | |
| | Maur Ou 吳欽華 <i>s.</i> | |
| | Charles Pan 潘嘉祿 <i>s.</i> | |
| | Tite Sie 謝延林 <i>s.</i> | |
| | Jacques Lin 林雅各 <i>s.</i> | |
| | Joachim Hoang 黃學聖 <i>s.</i> | |
| | Guillaume Ciemala 薛 <i>p.</i> | |
| | Luc Ou 吳朝根 <i>s.</i> | |
| | Luc Sitko 戚 <i>p.</i> | |
| | Ignace Wiczorek 魏 <i>p.</i> | |
| | Joseph Paciorek 柏 <i>p.</i> | |
| | Vladislas Sczysko <i>p.</i> | |
| | FF. Co. Jean Ou 吳 <i>s.</i> | |
| | Stanislas Cieplak 干 <i>p.</i> | |
| YUNGKIACHANG 永嘉場 | MM. Victor Brzoska 步 <i>p.</i> | 4.079 |
| | Michel Wang 汪鳴泉 <i>s.</i> | |
| | Felix Stefanowicz 師 <i>p.</i> | |
| | Henri Sawicki <i>p.</i> | |
| FUNGLIN 楓林 (永嘉) | Joseph Grabka 高 <i>p.</i> | 3.509 |
| | François Baba 馮 <i>p.</i> | |
| | Jean-Bte Lin 林中理 <i>s.</i> | |
| JULAN 瑞安 | Joseph Yü 余霞瑞 <i>s.</i> | 2.665 |
| | Luc Hoang 黃方藹 <i>s.</i> | |
| PINGYANG 平陽 | Simon Tchang 張越塵 <i>s.</i> | 4.173 |
| | Jean Tai 戴方纘 <i>s.</i> C.M. | |
| | Joseph Ly 李播 <i>s.</i> | |
| TSIENKU 錢庫 | Pierre Sué 薛柏露 <i>s.</i> | 5.547 |
| | Pierre Che 施堯勳 <i>s.</i> | |
| | Paul Tcheng 陳士奇 <i>s.</i> | |
| HUNGKIAO 虹橋 et YOTSING 樂清 | Vincent Fang 方濟道 <i>s.</i> | 3.335 |
| | Joseph Tong 童光順 <i>s.</i> | |
| KANMEN 坎門 et YUHWAN 玉環 | Paul Hou 胡子松 <i>s.</i> | 694 |

III. COMMUNAUTES RELIGIEUSES

1. Filles de la Charité de St Vincent de Paul

- A.—M. Jésus-Enfant** (1852) Ninghsien 浙江鄞縣藥行街仁慈堂
Œuvres : Ste Enfance. Ecole externe. Ouvroir de broderie. Atelier de tissage pour femmes externes. Hôpital et Hospice pour femmes. Dispensaire. Visites à domicile. Catéchuménat.
Personnel : Soeur **Marcelline Secrétain** *f. Supérieure*
 Soeurs : 2 étrangères et 10 indigènes.
- B.—Hôpital St Joseph** (1861) Ninghsien 浙江鄞縣草馬路普濟院
Œuvres : Hôpital et hospice pour hommes. Orphelinat de garçons. Ateliers. Dispensaires. Visites à domicile.
Personnel : Soeur **Thérèse Saingery** *f. Supérieure*
 Soeurs : 9 étrangères et 7 indigènes.
- C.—M. de la Présentation** (1878) Tinghai (Che.) 浙江定海西門仁慈堂
Œuvres : Ste Enfance. Classe externe. Catéchuménat. Ouvroir externe. Hôpital. Deux dispensaires. Visites à domicile et aux prisons.
Personnel : Soeur **Agnès Berkeley** *a. Supérieure*
 Soeurs : 3 étrangères et 10 indigènes.
- D.—Hôp. J.-G. Perboyre** (1913) Yungkia (Che.) 浙江永嘉董若望濟病院
Œuvres : Dispensaires. Visites à dom. et aux prisons. Hôpital et Hospice.
Personnel : Soeur **Culiano** *ro. Supérieure*
 Soeurs : 2 étrangères et 5 indigènes.
- E.—Crèche Municipale** (1919) Yungkia (Che.) 浙江永嘉甌海育嬰堂
Œuvres : Orphelinat. Ouvroirs.
Personnel : Soeur **François** *f. Supérieure*
 Soeurs indigènes : 6.

2. Vierges du Purgatoire (Indigènes)

- Maison-Mère : Ningpo Tsaomalu (Che.) 浙江鄞縣草馬路拯靈會
Œuvres : Orphelinats. Ecoles. Catéchuménats. Ouvroirs. Dispensaires.
Personnel : Soeurs **Lucia Ou** 吳 *Supérieure Générale*
Suzanne Tcheou 周 *Assistante*
 Religieuses : 62 réparties en 7 maisons.

IV. STATISTIQUES. EXERCICE 1938-1939

Population :

| | |
|---|-----------|
| Nombre approximatif des habitants | 9.200.000 |
| „ des catholiques | 52.845 |
| „ des catéchumènes | 10.611 |

Divisions Ecclésiastiques :

| | |
|---|-----|
| Districts, Doyennés ou Foranies..... | 2 |
| Stations principales où résident des missionnaires..... | 29 |
| „ secondaires et chrétientés annuellement visitées..... | 391 |

Loca sacra :

| | |
|---|-----|
| Eglises proprement dites (contenant au moins 400 personnes) | 34 |
| Chapelles et Oratoires..... | 283 |

VICARIAT APOSTOLIQUE DE TAICHOW

Détaché du V. A. de Ningpo le 10 août 1926.

(Lazaristes Chinois C.M.)

Etendue : 5 sous-préfectures : Linhai 臨海, Wenling 溫嶺, Hwang-yen 黃巖, Tientai 天台, Sienku 仙居.**Population :** 2.000.000.—**Catholiques :** 8.128.

I. HIERARCHIE

Vicaire Apostolique : S. F. Mgr **Joseph Hou** 胡若山, C. M., né le 22 février 1881 à Tinghai, fit ses études secondaires au séminaire de Tinghai, étudia la philosophie et la théologie à Ningpo et à Kashing, entra dans la Congrégation de la Mission le 6 novembre 1906 à Kashing, où il fut ordonné prêtre le 5 juin 1909. Après 6 années de ministère, il fut chargé d'enseigner la philosophie, puis le dogme au grand séminaire de Ningpo; élu Evêque titulaire de Théodosiopolis d'Arménie le 30 juillet 1926 et Vicaire Apostolique de Taichow le 10 août suivant, il a été sacré à Rome par S.S. Pie XI le 28 octobre 1926.

Résidence Episcopale : Haimen 海門*Procure des Lazaristes :* Shanghai.

| | |
|---------------------|---|
| HAIMEN 海門 | • MM. Jean Gni 倪儒範 C.M. Jacques Tai 戴敏生 Vincent Djing 鄭播夫 C.M. Jean Tcheou 周志中 Jean-Bte Kouang 管理伯 Michel Yao 姚彌高 Joseph Djing 程行可 Pierre Kou 顧謙 |
| SINHOSO 新河所 | Jean-Bte Yu 俞谷聲 Benoît Tsa 蔡子琴 |
| HWANGYEN 黃巖 | Joseph Yu 俞國樑 Joseph Ying 應樂善 |
| LINHAI (Taichow) 臨海 | Jean Lin 林蔭民 Joseph Siao 蕭逸人 André Tcheou 周崇一 |
| TIENTAI 天台 | Simon Sou 蘇民 Jean-Bte Tchao 趙之剛 |
| SIENKU 仙居 | Pierre Djing 鄭明希 C.M. Joachim Lin 林公企 C.M. |

II. COMMUNAUTE RELIGIEUSE

Vierges du Purgatoire (Indigènes) 拯靈會

Maison-Mère à Ningpo (Che.)

Ouvres : Orphelinat. Crèche. Dispensaires. Ouvroirs. Ecoles.**A.—Maison de Haimen** (Che.) 浙江海門天主堂*Personnel :* Soeur **Germaine Chow** 周 Supérieure. Soeurs : 7.**B.—Maison de Linhai** (Che.) 浙江臨海天主堂*Personnel :* Soeur **Editha Djing** 鄭 Supérieure. Soeurs : 5.

III. STATISTIQUES. EXERCICE 1938-1939

Population :

| | |
|---|-----------|
| Nombre approximatif des habitants | 2.000.000 |
| „ des catholiques | 8.128 |
| „ des catéchumènes | 1.464 |

Divisions Ecclésiastiques :

| | |
|---|----|
| Stations principales où résident des missionnaires..... | 7 |
| „ secondaires et chrétientés annuellement visitées... | 40 |

Loca sacra :

| | |
|---|----|
| Eglises proprement dites (contenant au moins 400 personnes) | 10 |
| Chapelles et Oratoires..... | 37 |

Personnel :

| | |
|---------------------------------------|----|
| Prêtres indigènes (dont 4 C.M.) | 19 |
| Religieuses indigènes..... | 12 |

Séminaires :

| | | |
|---------------------------|--------------------------------|---|
| Petits séminaristes | 7. Elèves du Probatorium | 2 |
|---------------------------|--------------------------------|---|

Ecoles :

| | | |
|-------------------------------|------------------------------|-----|
| Primaires supérieures..... | 5. Garçons (dont 9 cath.)... | 367 |
| | Filles („ 2 „)... | 73 |
| Primaires inférieures..... | 17. Garçons („ 20 „)... | 708 |
| | Filles („ 13 „)... | 141 |
| De doctrine et rudiments..... | 16. Garçons („ 131 „)... | 192 |
| | Filles („ 87 „)... | 141 |

Institutions et Œuvres :

| | | |
|-------------------------------------|----------------------------------|--------|
| Catéchuménats | 8. Auditeurs et auditrices | 1.464 |
| Orphelinats | 2. Orphelins (dont 2 garçons) | 184 |
| Ouvroirs | 3. Ouvrières | 130 |
| Hôpital | 1. Malades admis | 1.612 |
| Dispensaires | 3. Consultations | 47.610 |
| Visites des malades à domicile..... | | 16.009 |

Fruits spirituels :

| | |
|--|--------|
| Baptêmes d'adultes catéchumènes | 274 |
| „ „ in articulo mortis..... | 59 |
| „ d'enfants de chrétiens | 314 |
| „ „ de païens in periculo mortis | 455 |
| Confirmations..... | 60 |
| Confessions de précepte (annuelles) | 2.540 |
| „ de dévotion..... | 15.824 |
| Communions de précepte (pascales) | 2.493 |
| „ de dévotion | 60.755 |
| Extrêmes-Onctions | 97 |
| Mariages (dont 55 in cultus disparitate) | 78 |

XVIe REGION

FUKIEN

福 建

1. V. A. de **Amoy** 廈門 (Szeming 思明)
2. V. A. de **Foochow** 福州 (Minhow 閩侯)
3. V. A. de **Funing** 福寧 (Siapu 霞浦)
4. P. A. de **Kienow** 建甌
5. P. A. de **Shaowu** 邵武
6. P. A. de **Tingchow** 汀州 (Changting 長汀)

Nota. Pour les adresses de Missions, ajoutez aux indications de lieux le titre de "MISSION CATHOLIQUE" 天主堂 ainsi que le nom de la PROVINCE. Vous trouverez le nom de la Province en haut à chaque page impaire. Employer autant que possible les caractères chinois.

VICARIAT APOSTOLIQUE D'AMOY

Détaché du V. A. de Fukien le 3 décembre 1883.

(Dominicains Espagnols O.P.)

Etendue : 5 préfectures : Tsinkiang 晉江, Lungyen 龍巖, Lungki 龍溪, Yungchun 永春, Putien 莆田.

Population : 5.000.000.—**Catholiques :** 14.943.

I. HIERARCHIE

André Chinchon 楊, O.P. 1884-1892.

Ignace Ibanez 馮, O.P. 1893.

Etienne S. de las Heras 周, 1895-1896.

Alexandre Canal 趙, 1898.

Isidore Clemente 黎, 1899-1915.

II. PERSONNEL

Vicaire Apostolique : S. E. Mgr Manuel Prat 馬守仁, O.P., né à Batet (diocèse de Gérone) le 6 octobre 1873, entra chez les Frères Prêcheurs le 9 décembre 1888, fut ordonné prêtre à Manille le 18 septembre 1897, arriva à Formose le 11 février 1898, fut chargé de l'école des catéchistes pendant 11 ans, et remplit deux fois la charge de vicaire provincial à Formose. Elu Evêque de Mactaris et Vicaire Apostolique le 27 janvier 1916, il fut sacré le 8 octobre à Changchow par Mgr Aguirre.

Résidence Episcopale : Kulangsu 鼓浪嶼 (思明)

Vicaire Dél. et Sup. Rég. : R.P. Rufus Ramos 路

KULANGSU 鼓浪嶼 (思明) RR.PP. Ludovicus Martinez 龐 *e.*

SZEMING (Amoy) 思明

Meletius Rodriguez 盧 *e.*

Camilus Otero 胡 *e.*

Seraphin Moya 任 *e.*

Joannes Sié 謝 *s.*

Mathias Llanos 籃 *e.*

Vincent Garcia 岳 *e.*

Franciscus Andres 安 *e.*

Bernardinus Garcia 顏 *e.*

Albinus Andres 雅 *e.*

Joannes Tchao 趙 *s.*

Antonius Talegon 戴 *e.*

Silvester Hwang 黃 *s.*

Dominicus Lo 羅 *s.*

Isidorus Garcia 陳 *e. Rect. Collège*

Quirinus Andres *e.*

Eduardus Martinez 馬 *e.*

Vincentius Wang 王 *s.*

Joannes Ormaechea 王

Eduardus Garcia 林 *e.*

Joseph Lo 羅 *s.*

Joannes Chen 陳 *s. Recteur*

R. Ramos 路 *e. Vic. Dél.*

TSINKIANG (*Chuanchow*) 晉江

TSIENKINMIAO 千金廟

YUNGCHUN 永春

HWEIAN 惠安

FENGTING 楓亭

SIENYU 仙遊

HANKONG 涵江

TENGKIA 登崎

PINGHAI 平海

NANTI 南日

LUNGKI (*Changchow*) 龍溪

AUPOA 後坂

HAITSANG 海滄

PAISHUIYING 白水營

SHIHMA 石碼

SHANCHENG 山城

Séminaire

PUTIEN (*Hingkwu*) 莆田

| | |
|-------------|--------------------------------------|
| KIANGWEI 港尾 | RR.PP. Joannes Fernandez 吳 <i>e.</i> |
| PAISHIH 白石 | Petrus Cheng 鄭 <i>s.</i> |
| KAMNA 響霖 | Jacobus Lim 林 <i>s.</i> |
| YUNSHAO 雲霄 | Agustinus Kiang 江 <i>s.</i> |
| CHAOAN 詔安 | Joseph Yang 楊 <i>s.</i> |
| TUNGSHAN 東山 | Josephus Ma. Duque 祿 <i>e.</i> |

IV. STATISTIQUES. EXERCICE 1938-1939

Population :

| | |
|---|-----------|
| Nombre approximatif des habitants | 5.000.000 |
| „ des catholiques | 14.943 |
| „ des catéchumènes | 1.118 |

Divisions Ecclésiastiques :

| | |
|--|----|
| Stations principales où résident des missionnaires | 27 |
| „ secondaires et chrétientés annuellement visitées..... | 49 |

Loca sacra :

| | |
|---|----|
| Eglises proprement dites (contenant au moins 400 personnes) | 15 |
| Chapelles et Oratoires | 62 |

Personnel :

| | |
|-----------------------------------|----|
| Missionnaires étrangers | 19 |
| Prêtres indigènes séculiers | 13 |
| Religieuses étrangères | 12 |

Séminaires :

| | |
|---|----|
| Grands séminaristes9. Petits séminaristes | 16 |
|---|----|

Ecoles :

| | |
|---|-------|
| Secondaires et supérieures ... 2. Etudiants (dont 21 cath.) | 215 |
| Etudiantes („ 12 „) | 27 |
| Primaires supérieures.....13. Garçons („ 86 „) | 365 |
| Filles („ 55 „) | 93 |
| Primaires inférieures.....16. Garçons („ 372 „) | 981 |
| Filles („ 154 „) | 279 |
| De doctrine et rudiments.....26. Elèves („ 525 filles) | 1.042 |

Institutions et Œuvres :

| | |
|--------------------------------------|-----|
| Orphelinats 4. Orphelines..... | 242 |
|--------------------------------------|-----|

Fruits spirituels :

| | |
|--|--------|
| Baptêmes d'adultes catéchumènes | 121 |
| „ „ in articulo mortis..... | 42 |
| „ d'enfants de chrétiens | 498 |
| „ „ de païens in periculo mortis | 298 |
| Confirmations..... | 75 |
| Confessions de précepte (annuelles) | 6.809 |
| „ de dévotion..... | 34.599 |
| Communions de précepte (pascales) | 6.299 |
| „ de dévotion | 71.541 |
| Extrêmes-Onctions | 142 |
| Mariages (dont 38 in cultus disparitate) | 128 |

VICARIAT APOSTOLIQUE DE FOOCHOW

Détaché du diocèse de Nankin 1680 et 16 octobre 1696.

(Dominicains Espagnols O.P.)

Etendue : 16 sous-préfectures : Minhow 閩侯 Kutien 古田, Pingnan 屏南, Mintsing 閩清, Changlo 長樂, Lienkong 連江, Loyüan 羅源, Yungtai 永泰, Futsing 福清, Pingchiang 平潭, Nanping 南平, Tsianglo 將樂, Shahsien 沙縣, Yuki 尤溪, Shunchang 順昌, Yungan 永安.

Population : 4.000.000.—**Catholiques :** 36.463.

I. HIERARCHIE

Pierre-Marie de la Motte-Lambert, M. E. P. *Administrateur* +1662.

François Pallu, M. E. P. *Administrateur* 1680-1684.

Charles Maigrot 閩當, M. E. P. 1684-1708.

Magin Ventallol 馬, O. P. *non sacré* 1708-1730.

Bx Pierre-Martyr Sanz 白, O. P. 1730-1747.

Pierre-Eusèbe-Fernand Oscot 顧, O. P. *Coadjuteur* 1740-1743.

Bx François Serrano 德, O. P. 1748.

François Pallas 方, O. P. 1753-1778.

Joseph Calvo 郭, O. P. 1781-1812.

Roch Carpena Diaz 羅, O. P. 1812-1849.

Thomas Sala 林, O. P., *Coadjuteur* 1820-1829.

Thomas Badia 張, O. P. 1842-1844.

Michel Calderon 高, O. P. 1849-1883.

Justin Aguillar 周, O. P. *Coadjuteur* 1851-1865.

Vincent-Ferrier Carreras 趙, O. P. *Coadjuteur* 1866-1867.

Thomas-Marie Gentili 李, O. P. *Coadjuteur* 1868-1884.

Salvator Masot 蘇, O. P. 1884-1911.

II. PERSONNEL

Vicaire Apostolique : S. E. Mgr **François Aguirre** 宋金鈴, O. P., né à Elgoibar, Guipuzcoa (Espagne), le 22 février 1863, entré dans l'Ordre de St Dominique le 13 septembre 1879, prononça ses vœux simples à Ocana le 14 septembre 1880 et ses vœux solennels à Avila le 14 septembre 1883. Il fut ordonné prêtre le 24 avril 1887, et arriva à Foochow le 21 décembre suivant. Nommé vicaire provincial le 31 mai 1910, il fut élu Evêque titulaire de Botrys et Vicaire Apostolique le 13 décembre 1911. Il fut sacré à Bui-chu (Tonkin C.) le 16 juin 1912.

Résidence Episcopale : Minhow (Foochow) 閩侯 泛船蒲

Supérieur : R.P. **A. Pereña**

Vicaire Délégué : R.P. **Alvaro Iglesias** 明

MINHOW (Foochow) 閩侯 RR.PP. **Nicolaus Kao** 高

Fansumpu 泛船蒲

Joseph Hung 洪

Joseph Lin 林

Hil. Fernandez O.P. *Dir. Sém.*

Manuel Calvo 駕 O.P. *Procureur*

Alv. Iglesias 明 O.P. *Vic. Dél.*

Omuiben 粵尾巷

| | |
|-------------------------------|----------------------------------|
| <i>Simenkai</i> 西門街 | RR.PP. Vincent Liu 劉 |
| MAMOI 馬尾 | Dominique Kiang |
| SAITONG 沙墊 | Mig. M. Bonilla 浦 <i>e. O.P.</i> |
| CHANGLO 長樂 | Matthieu Lin 林 |
| | Pierre Wang 王 |
| SUNGA 松下 | Dominique Yang 楊 |
| LIENKONG 連江 | Dominique Tchao 趙 |
| | Pierre Li 李 |
| LOYUAN 羅源 | Paul Wang 黃 |
| | Germain Diez 直 <i>O.P.</i> |
| HAISAN (via Pintang 平壇) | Vincent Chen 陳 |
| | Cayus Franco 范 <i>O.P.</i> |
| LUNGTIEN 龍田 | Ceferino Ruiz 薛 <i>O.P.</i> |
| HAIKOW 海口 | Eugenius Gurman <i>O.P.</i> |
| KAOSHANSHIH 高山市 | Eugenius Gomez 歐 <i>O.P.</i> |
| KIANGYIN 江陰 | Claudio Espeso 蘇 <i>O.P.</i> |
| FUTSING 福清 | Pierre Cheng 鄭 |
| MINTSINGLUTU 閩清六都 | Aug. Andres 安 <i>O.P.</i> |
| KUTIEN 古田 | Dominique Cheng 鄭 |
| INGHOK (via Yungtai 永泰) | Joseph Sou 蘇 |
| | Joannes Yé 葉 |
| NANPING (<i>Yenping</i>) 南平 | Vincent Wang 黃 |
| CHANGHUFANG 漳湖坂 | Emiliano Berlana 金 <i>O.P.</i> |
| YANGKOW 洋口 | F. Rodriguez <i>O.P.</i> |
| | J. Hernandez <i>O.P.</i> |
| TSIANGLO 將樂 | I. Fernandez 周 <i>O.P.</i> |
| | L. Gutierrez 盧 <i>O.P.</i> |
| SANHSIEN 沙縣 | P. Alonso <i>O.P.</i> |
| | A. Martin 馬 <i>O.P.</i> |

III. COMMUNAUTES RELIGIEUSES

1. Dominicains Espagnols

A.—Collège St Dominique Minhow (Fu.) 福建閩候揚光學校
Œuvres : Ecole prim. supérieure, secondaire et école de catéchistes.

Personnel : RR.PP. Am. de Celis 李 *O.P.* Directeur

Fr. Martin 張 *e. O.P.*

R. Quijano 賴 *e. O.P.*

B.—St Joseph's Regional Seminary Minhow (Fu.) 福建閩候

Cable Address : "Josem Foochow".

Personnel : RR.PP. Hilarius M. Albers 余 *g. O.P.* Recteur

Meletius Rodriguez 盧 *e. O.P.* Vice-Recteur

Petrus Val Manning 滿 *eu. O.P.*

Joannes Fr. Monree 孟 *eu. O.P.*

Quintinus Garcia 金 *e. O.P.*

Ricardus Saez 胡 *e. O.P.*

Théologiens : 11. Philosophes : 15.

C.—Procure des Dominicains Américains Nantai Minhow (Fu.)

福建閩候南台崇愛堂

Personnel : R.P. F. A. Gordon 高 O.P. *Procureur*Fr.Co. Jordan Warnock 華 *Aide-Procureur***2. Société du St Sauveur**

Procure Nantai Minhow (Fu.) 福建閩候南台倉前山

Personnel : R.P. H. Winkler S.D.S. *Procureur***3. Soeurs de Saint Dominique****A.—Orphelinat de Minhow (Fu.)** 福建閩候泛船浦*Personnel* : Religieuses étrangères : 4.**B.—Orphelinat de Lungtien (Fu.)** 福建龍田*Personnel* : Religieuses étrangères : 5.**C.—Orphelinat de Nanping (Fu.)** 福建南平*Personnel* : Religieuses étrangères : 4.**D.—Holy Rosary College.** Minhow (Fu.) 福建閩候城內古仙橋*Personnel* : Sister Ampara Alonzo *Supérieure*

Religieuses étrangères : 3.

4. Soeurs de Saint Paul de Chartres

Pagoda Anchorage Mamoi (Fu.) 福建馬尾

Œuvres : Orphelinat. Ste Enfance. Hospice de vieillards. Dispensaires.*Personnel* : Soeur St Hilaire Moreau *Supérieure*

Religieuses étrangères : 5.

IV. STATISTIQUES. EXERCICE 1938-1939**Population :**

| | |
|---|-----------|
| Nombre approximatif des habitants | 4.000.000 |
| „ des catholiques | 36.463 |
| „ des catéchumènes | |

Divisions Ecclésiastiques :

| | |
|---|----|
| Stations principales où résident des missionnaires..... | 30 |
| „ secondaires et chrétientés annuellement visitées..... | 92 |

Loca sacra :

| | |
|---|----|
| Eglises proprement dites (contenant au moins 400 personnes) | 30 |
| Chapelles et Oratoires..... | 90 |

Personnel :

| | |
|-----------------------------------|----|
| Missionnaires étrangers O.P. | 25 |
| Prêtres indigènes séculiers | 19 |
| Religieux laïcs étrangers | 2 |
| Religieuses étrangères | 22 |

Séminaires :

| | | |
|-------------------------------|-----------------------|----|
| Grand séminariste à Rome..... | 1 | |
| Petit séminaire | 1. Séminaristes | 20 |

Ecoles :

| | | |
|--------------------------------|------------------------------|-------|
| Secondaire supérieure | 1. Etudiants (dont 17 cath.) | 209 |
| Primaires | 9. Garçons („ 490 „) | 1.050 |
| | Filles („ 229 „) | 229 |
| De doctrine et rudiments...45. | Garçons („ 1.033 „) | 1.826 |
| | Filles („ 793 „) | 793 |

Institutions et Œuvres :

| | | |
|------------------------------|---------------------------------|-------|
| Orphelinats | 7. Orphelines (351 en nourrice) | 703 |
| Hôpital | 1. Malades admis | 244 |
| Hospices de vieillards | 2. Hospitalisés | 103 |
| Dispensaires | 3. Consultations | 7.759 |

Fruits spirituels :

| | | |
|--|--|---------|
| Baptêmes d'adultes catéchumènes | | 434 |
| „ „ in articulo mortis | | 328 |
| „ d'enfants de chrétiens | | 1.175 |
| „ „ de la Ste Enfance | | 2.194 |
| Confirmations | | 1.770 |
| Confessions de précepte (annuelles) | | 17.583 |
| „ de dévotion | | 81.273 |
| Communions de précepte (pascales) | | 16.691 |
| „ de dévotion | | 194.226 |
| Extrêmes-Onctions | | 442 |
| Mariages (dont 79 in cultus disparitate) | | 293 |

VICARIAT APOSTOLIQUE DE FUNING

Détaché du V. A. du Foukien Nord le 27 décembre 1926.

(Dominicains Espagnols O.P.)

Etendue : 5 sous-préfectures : Siapu 霞浦, Fuan 福安, Ningteh 寧德, Futing 福鼎, Showing 壽寧.

Population : 1.260.000.—**Catholiques :** 30.021.

I. PERSONNEL

Vicaire Apostolique : S. E. Mgr **Théodore Labrador** 趙炳文, O.P., né le 11 novembre 1888 à Buenavista, diocèse de Léon, fit ses études secondaires à Urnieta (Guipuscoa), étudia la philosophie et la théologie à Avila puis à Rosaryville E.U.A. et à Manille. Entré dans l'Ordre de St Dominique à Avila, le 10 décembre 1906, il fut ordonné prêtre à Manille le 2 octobre 1914. Arrivé au Fukien le 28 juillet 1915, il était chargé du collège St Dominique à Foochow, quand il fut nommé Vicaire Apostolique de Funing et Evêque de Fussula, par décrets des 10 et 18 mai 1926. Il fut sacré à Foochow le 24 octobre suivant par Mgr Aguirre.

Résidence Episcopale : Santuao 三都澳

Provicairre : R.P. **Munoz** 呂 e. O.P.

1. District de Siapu 霞浦

| | | |
|----------------------------|--|-----|
| SIAPU (<i>Funing</i>) 霞浦 | RR.PP. B. Vara 班 e. O.P. <i>Vic. For.</i> | 615 |
| SHASIA 沙洽 | T. Hsu 徐 s. | 327 |
| | V. Wang 王 s. | |
| CHEYANG 柘洋 | M. Huang 黃 s. | 144 |

2. District de Fuan 福安

| | | |
|------------------|--|-------|
| FUAN 福安 | RR.PP. Jos. Cheng 鄭 s. <i>Vic. For.</i> | 2.497 |
| | D. Liu 劉 s. | |
| KITUNG 溪東 (福安) | Jos. Quijano 劉 e. O.P. | 1.904 |
| KIENPING 建丙 (福安) | J. Chen 陳 s. | |

3. District de Muyang 穆陽

| | | |
|-----------------|--|-------|
| MUYANG 穆陽 | RR.PP. Mich. Vila 德 O.P. <i>Vic. For.</i> | 2.601 |
| | B. Velasco 茅 e. O.P. | |
| LIUYANG 留洋 (穆陽) | C. Vara 價 e. O.P. | 1.626 |
| KANGTSO 康厝 (穆陽) | I. Garrido 華 e. O.P. | 2.793 |
| | D. Lin 林 s. | |

4. District de Lokiahang 羅家巷

| | | |
|--------------------|--|-------|
| LOKIAHANG 羅家巷 (賽岐) | RR.PP. G. Alvarez 吳 <i>Vic. Prov. et For.</i> | |
| | A. Villarejo 揚 e. O.P. | 1.594 |
| <i>Séminaire</i> | M. Munoz 呂 e. O.P. <i>Prov. et Recteur</i> | |
| | E. Mateos 馬 e. O.P. | |
| | D. Chao 趙 s. | |
| SHWANGYANG 雙峯 (賽岐) | D. Sanchez 許 e. O.P. | 1.655 |
| KISEN 溪墘 (賽岐) | C. Alvarez 江 e. O.P. | 3.096 |
| | A. D. Rodriguez 姚 e. O.P. | |

| | | |
|----------------|-------------------------------------|-------|
| | RR.PP. M. Blanco 張 | |
| SIYING 西陰(賽岐) | F. Pagés 白 <i>e. O.P.</i> | 981 |
| | B. Cornejo 高 <i>e. O.P.</i> | |
| WAITANG 外塘(賽岐) | J. Chen 陳 <i>s.</i> | 1.232 |
| TINGTEO 頂頭(白石) | L. Calvo 林 <i>e. O.P.</i> | 3.302 |
| | F. Salvador 蘇 <i>e. O.P.</i> | |
| HSIAPEI 下邳(鹽田) | J. Cheng 鄭 <i>s.</i> | 1.224 |
| LUKSU 六嶼 | M. Diez 施 <i>e. O.P.</i> | 712 |

5. District de Ningteh 寧德

| | | |
|---------------|---|-------|
| NINGTEH 寧德 | RR.PP. O. de Vega 何 <i>e. O.P. Vic. For.</i> | 1.353 |
| | A. Wu 吳 <i>s.</i> | |
| KIETEO 岐頭(寧德) | J. V. Castello 魏 <i>e. O.P.</i> | 1.192 |
| LINKOW 林口(飛鸞) | P. Feng 馮 <i>s.</i> | 845 |
| SANTUAO 三都澳 | P. Gil 李 <i>e. O.P.</i> | 330 |
| | J. Liu 劉 <i>s.</i> | |

II. COMMUNAUTES RELIGIEUSES

1. Soeurs de Saint Paul de Chartres

Kisen, via Saiki (Fu.) 福建賽岐溪填育嬰堂 *

Œuvres : Ste Enfance. Crèche. Ouvroir. Ecole. Dispensaires. Visite des malades à domicile.

Personnel : Soeur **Donatien** *f. Supérieure*. Religieuses : 4.

2. Soeurs de Saint Dominique

Santuao (Fu.) 福建三都澳多明我修院

Œuvres : Postulat et noviciat des soeurs indigènes. Ecoles. Dispensaires. Visite des malades à domicile.

Personnel : Soeur **Marie-Patrocínio Olavarrieta** 陳 *e. Sup.* Religieuses : 8.

3. Soeurs Minimés du Sacré-Coeur

Siapu (Fu.) 福建霞浦育嬰堂

Œuvres : Ste Enfance. Ecole. Dispensaire. Crèche. Ouvroir. Visite des malades à domicile.

Personnel : Soeur **Maria-Giacomina Pellegrini** *i. Sup.* Religieuses : 6.

4. Soeurs de Saint Dominique (Indigènes)

Liuyang via Fuan (Fu.) 福建福安留洋

Œuvres : Ecole. Ste Enfance.

Personnel : Soeurs indigènes : 2.

III. STATISTIQUES. EXERCICE 1938-1939

Population :

| | |
|---|-----------|
| Nombre approximatif des habitants | 1.260.000 |
| „ des catholiques | 30.021 |
| „ des catéchumènes | 2.286 |

Divisions Ecclésiastiques :

| | |
|---|-----|
| Districts, Doyennés ou Foranies..... | 5 |
| Stations principales où résident des missionnaires..... | 20 |
| „ secondaires et chrétientés annuellement visitées..... | 191 |

| | |
|---|---------|
| Loca sacra : | |
| Eglises proprement dites (contenant au moins 400 personnes) | 48 |
| Chapelles et Oratoires..... | 27 |
| Personnel : | |
| Missionnaires étrangers O.P. | 22 |
| Prêtres indigènes séculiers | 14 |
| Religieuses (dont 7 indigènes) | 20 |
| Séminaires : | |
| Grand séminaire..... 1. Séminaristes | 5 |
| Petit séminaire | 31 |
| Ecoles : | |
| De catéchistes | 17 |
| Etudiants | 103 |
| Etudiantes | 270 |
| Primaires supérieures | 78 |
| 3. Garçons (dont 174 cath.)... Filles („ 60 „)... | 2.051 |
| De doctrine et rudiments...142. Garçons catholiques | 2.385 |
| Filles „ | |
| Institutions et Œuvres : | |
| Orphelinats | 431 |
| 3. Orphelines | |
| Ouvroirs | 34 |
| 2. Ouvrières | |
| Dispensaires | 4.519 |
| 3. Consultations | |
| Visites des malades à domicile..... | 265 |
| Fruits spirituels : | |
| Baptêmes d'adultes catéchumènes | 208 |
| „ „ in articulo mortis..... | 318 |
| „ d'enfants de chrétiens..... | 816 |
| „ „ de païens in periculo mortis | 1.081 |
| Confirmations | 677 |
| Confessions de précepte (annuelles) | 18.369 |
| „ de dévotion..... | 55.112 |
| Communions de précepte (pascales) | 17.538 |
| „ de dévotion | 136.262 |
| Extrêmes-Onctions | 1.132 |
| Mariages (dont 40 in cultus disparitate)..... | 296 |

PREFECTURE APOSTOLIQUE DE KIENOW

Détachée du V. A. de Foochow le 7 mai 1931.

(Dominicains Américains O.P.)

Etendue : 6 sous-préfectures : Kienow 建甌, Kienyang 建陽, Chungan 崇安, Pucheng 浦城, Sunkgi 嵩溪, Chengho 政和.

Population : 1.000.000—Catholiques : 1.003.

I. HIERARCHIE

1. *Mission Indépendante de Kienningfu. 1931-1938.*

Paul Curran 谷, O.P. 1931-1936.

William F. Cassidy 開, O.P. 1937-1938.

2. *Préfecture Apostolique de Kienow. 1938.*

II. PERSONNEL

Préfet Apostolique : Mgr **Michael A. O'Connor** 鄂使定, O.P., né le 18 janvier 1903 à New-York City, fit ses humanités à Aquinas College, Columbus (Ohio), et à Providence College, (Rhode Island), et entra en religion à Sommerset (Ohio) le 15 août 1924 ; il fit ses études philosophiques à River Forest (Illinois) et ses études théologiques à Washington, où il fut ordonné prêtre le 15 juin 1931. Ayant obtenu les diplômes de latin et grec à l'Université Catholique d'Amérique à Washington, il professa les classiques latins à Providence College avant sa venue en Chine en décembre 1933 ; il était procureur de la mission de Foochow, quand il a été nommé 1er Préfet Apostolique de Kienow le 11 mars 1938.

Résidence Centrale : Kienow (Kienning) 建甌

Supérieur Régulier : R.P. **B. C. Werner** 魏

American Dominican Procurator : Nantai Foochow 福建福州南台

KIENOW (Kienning) 建甌

Church of the Holy Rosary RR.PP. **J. E. Hyde** 安

Church of St Albert the Great N...

KIENYANG 建陽

B. C. Werner 魏 *Sup. Rég.*

CHUNGAN 崇安

J. G. Joyce 徐

HUTOW 湖頭

B. H. Scheerer 明

HWANGKENG 黃坑

A. L. Scheerer 明

PUCHENG 浦城

N...

FENGLOKAI 豐樂街

N...

III. COMMUNAUTE RELIGIEUSE

Soeurs de Saint Dominique (U.S.A.)

Catholic Mission Kienow (Fu.) 福建建甌

Personnel : Rde Mère **Marie-Virginia** O.P. *Supérieure.* Religieuses : 5.

IV. STATISTIQUES. EXERCICE 1938-1939

Population :

| | |
|---|-----------|
| Nombre approximatif des habitants | 1.000.000 |
| „ des catholiques | 1.003 |
| „ des catéchumènes | 430 |

| | |
|---|-------------------------------------|
| Divisions Ecclésiastiques : | |
| Stations principales où résident des missionnaires..... | 8 |
| „ secondaires et chrétientés annuellement visitées..... | — |
| Loca sacra : | |
| Eglises proprement dites (contenant au moins 400 personnes) | 4 |
| Chapelles et Oratoires..... | 6 |
| Personnel : | |
| Missionnaires étrangers O.P. | 5 |
| Religieux laïcs étrangers O.P. | 2 |
| Religieuses étrangères | 6 |
| Séminaires : | |
| Grands séminaristes | 2 |
| Petit séminaire..... 1. Séminaristes | 11 |
| Ecoles : | |
| Primaires inférieures | 4. Garçons (dont 120 cath.)... 390 |
| | Filles („ 80 „)... 275 |
| Institutions et Œuvres : | |
| Catéchuménats | . Auditeurs et auditrices 703 |
| Orphelinat..... | 1. Orphelines 50 |
| Hospice de vieillards | 1. Hospitalisés..... 32 |
| Dispensaires | 5. Consultations 50.325 |
| Fruits spirituels : | |
| Baptêmes d'adultes catéchumènes | 62 |
| „ „ in articulo mortis..... | 32 |
| „ d'enfants de chrétiens..... | 59 |
| „ „ de païens in periculo mortis | 143 |
| Confirmations..... | 133 |
| Confessions de précepte (annuelles) | 511 |
| „ de dévotion..... | 6.627 |
| Communions de précepte (pascales) | 511 |
| „ de dévotion | 16.141 |
| Extrêmes-Onctions | 32 |
| Mariages (dont 9 in cultus disparitate)..... | 15 |

PREFECTURE APOSTOLIQUE DE SHAOWU

Détachée du V. A. de Foochow le 18 juillet 1929.

(Salvatoriens Allemands S.D.S.)

Etendue : 4 sous-préfectures : Shaowu 邵武, Kwangtseh 光澤, Taining 泰寧, Kienning 建寧.

Population : 300.000—**Catholiques :** 3.406.

I. HIERARCHIE

1. Mission Indépendante de Shaowu. 1929-1938.

Aloysius Théodore Winkler 溫, S.D.S. 1930-1936.

Maximilian Koenig 王, S.D.S. 1936-1938.

2. Préfecture Apostolique de Shaowu. 1938.

II. PERSONNEL

Préfet Apostolique : Mgr **Maximilian** (en religion **Inigo**) **Koenig** 王峻德, S.D.S., né le 30 juillet 1904 à Diepoldshofen (Wurtemberg), fit ses études au collège de Lochau et au gymnase fédéral de Bregenz et étudia la philosophie et la théologie à l'université grégorienne de Rome. Entré en religion le 20 septembre 1918, il fit les premiers vœux le 18 septembre 1927 et fut ordonné prêtre le 17 juillet 1932. Docteur en philosophie et licencié en théologie, il commença son ministère comme professeur à Wylde Green (Angleterre). Le 21 août 1934, il partit pour la mission de Shaowu ; il a été nommé Supérieur Ecclésiastique le 9 juillet 1936, puis Préfet Apostolique le 21 mai 1938.

Résidence Centrale : Shaowu 邵武

Procure Steyl Mission : **Shanghai**, rue Ratard 709.

| | | |
|--------------------------------|--|-------|
| SHAOWU 邵武 | RR.PP. Petrus Hüntemann 許 | 1.250 |
| <i>Eglise du Divin Sauveur</i> | Arnold Renz 甯 | |
| | Edbert Niedermair 聶 | |
| | Beatus Schneble 蘇 | |
| | FF.Co. Hermann Krause 高 | |
| | Paulinus Kreutz 甘 | |
| | Anastasius Pohl 白 | |
| <i>Ste Marie de Fatima</i> | RR.PP. Willibald Heidbuechel 艾 | 337 |
| HOPING 禾坪 | Coloman Bühler 裴 | 741 |
| | Arthur Ogger 何 | |
| NAKOW 傘口 | Brunolf Seifreid 施 | 37 |
| KWANGTSEH 光澤 | Matthieu Laser 賴 | 859 |
| | Raphaël Reuter 雷 | |
| <i>Petit Séminaire</i> | Ludwig Heifeld 凱 <i>Recteur</i> | |
| TAINING 泰寧 | Eduard Schweinberger 孫 | 78 |
| KIENNING 建甯 <i>St Paul</i> | Vitus Schoellhorn 沈 | 94 |
| <i>Sta Anna</i> | Anselm Przyrembel 張 | |

III. COMMUNAUTE RELIGIEUSE

Soeurs du Saint-Sauveur (Allemandes)

A.—Hospice et Orphelinat de Shaowu (Fu.) 福建 邵武

Personnel : Rde Soeur **Fernanda Gauss Sup.** Soeursétrangères : 5.

B.—Hospice et Orphelinat de Kwangtseh (Fu.) 福建光澤*Personnel* : Rde Soeur **Adolfina Wittmann Sup.** Soeurs étrangères : 4.**III. STATISTIQUES. EXERCICE 1938-1939****Population :**

| | |
|---|---------|
| Nombre approximatif des habitants | 300.000 |
| „ des catholiques | 3.406 |
| „ des catéchumènes | 4.454 |

Divisions Ecclésiastiques :

| | |
|---|-----|
| Stations principales où résident des missionnaires..... | 8 |
| „ secondaires et chrétientés annuellement visitées... | 108 |

Loca sacra :

| | |
|---|----|
| Eglises proprement dites (contenant au moins 400 personnes) | 6 |
| Chapelles et Oratoires..... | 11 |

Personnel :

| | |
|---------------------------------|----|
| Missionnaires étrangers | 15 |
| Religieux laïcs étrangers | 3 |
| Religieuses étrangères | 11 |

Séminaires :

| | | |
|-----------------------|-----------------------|----|
| Petit séminaire | 1. Séminaristes | 10 |
|-----------------------|-----------------------|----|

Ecoles :

| | | |
|-------------------------------|--------------------------------|-----|
| Primaire supérieure | 1. Garçons (dont 62 cath.) ... | 232 |
| | Filles („ 87 „) ... | 230 |
| Primaires inférieures | 6. Garçons („ 128 „) ... | 163 |
| | Filles („ 28 „) ... | 28 |
| De doctrine et rudiments..... | 4. Garçons catholiques | 100 |
| | Filles „ | 16 |

Institutions et Œuvres :

| | | |
|--------------------------|----------------------------------|--------|
| Orphelinats | 4. Orphelins (dont 10 garçons) | 186 |
| Hôpitaux | 2. Malades admis | 152 |
| Hospices | 5. Hospitalisés | 52 |
| Dispensaires | 8. Consultations | 27.450 |
| Visites à domicile | 4.717. Visites aux prisons | 60 |

Fruits spirituels :

| | |
|--|--------|
| Baptêmes d'adultes catéchumènes | 434 |
| „ „ in articulo mortis..... | 215 |
| „ d'enfants de chrétiens..... | 93 |
| „ „ de païens in periculo mortis..... | 214 |
| Conversions d'hérétiques | 13 |
| Confirmations | 455 |
| Confessions de précepte (annuelles) | 1.793 |
| „ de dévotion | 18.825 |
| Communions de précepte (pascales) | 1.793 |
| „ de dévotion | 51.709 |
| Extrêmes-Onctions | 208 |
| Mariages (dont 14 in cultus disparitate) | 56 |

PREFECTURE APOSTOLIQUE DE TINGCHOW

Détachée du V. A. du Foukien Nord le 27 décembre 1923.

(Dominicains Allemands O. P.)

Etendue : 8 sous-préfectures : Tingchow 汀州, Liencheng 連城, Ninghwa 寧化, Chingliu 清流, Mingchi 明溪, Shanghang 上杭, Wuping 武平, Engteng 永定.

Population : 1.076.000.—**Catholiques :** 3.189.

I. PERSONNEL

Préfet Apostolique : Mgr **Egbert-M. Pelzer** 歐倍徒, O. P., né le 23 juillet 1882 à Isselburg (diocèse de Munster), fit ses études de philosophie et de théologie à Venlo et Dusseldorf, entra dans l'Ordre de St Dominique à Venlo le 19 Avril 1903 et fut ordonné prêtre le 1er août 1909 à Cologne; il arriva en Chine le 5 février 1914, et était vicaire provincial quand par décret de la Propagande du 21 décembre 1925, il fut nommé Préfet Apostolique de Tingchow.

Résidence Centrale : Wuping 武平

Supérieur Régulier : R.P. **Georges Jonen** 葉 g.

Procure : **Dominican Procuration Swatow** 汕頭多明會堂

| | |
|-------------------------|--|
| WUPING 武平 | RR.PP. Gaétan-M. Melcher 孟 g. Venant-M. Günther 金 g. |
| | FF.Co. Stanislas-M. Bernatschke 蘇 g. Mathieu-M. Cyganek 紀 g. |
| SHANGHANG 上杭 | RR.PP. Georges-M. Jonen 葉 <i>Sup. Rég.</i> Willibrord-M. Wolff 翁 g. Albin-M. Cramer 賈 g. Werner-M. Lesinski 雷 g. Ferdinand-M. Pauly 包 g. Ewald-M. Averbeck 馬 g. |
| | FF.Co. Thaddée-M. Nowak 戴 g. Robert-M. Wischerath 越 g. Adolf-M. Guttenbacher 谷 g. |
| ENGTENG 永定 | RR.PP. Valentin-M. Schwarz 華 g. Casimir-M. Postulka 薄 g. |
| SIAPA 下壩 | Géréon-M. Weiss 衛 g. |
| YENSIENCHENG 巖前鎮 | Barnabé-M. Birx 貝 g. Jean-Bte Hsu 許 s. |
| CHANGTING (Tingchow) 長汀 | Gauthier-M. Lödding 盧 g. Manfred-M. Engelhardt 恩 g. Olaf-M. Gerdes 吉 g. François-M. Späth 德 g. |
| LIENCHENG 連城 | Edmond-M. Hoyer 韓 g. |

II. COMMUNAUTE RELIGIEUSE

Soeurs de Saint Dominique (Ilanz Suisse)

A.—Maison du SS. Rosaire. Wuping (Fu.) 福建武平

Oeuvres : Ecole. Catéchuménat. Dispensaire. Visites des Malades.

Personnel : Rde Mère **Michaela Späth** 德 *g. Supérieure provinciale*

Rde Mère **Edmunda Keller** 益 *su. Supérieure locale*

Religieuses étrangères : 11.

B.—Maison Saint Joseph. Shanghang (Fu.) 福建上杭

Œuvres : Orphelinat. Ecole. Dispensaire. Visites des malades.

Personnel : Rde Mère **Antonina Durler** 安 *g. Sup.* Soeurs étrangères : 6.

C.—Maison de Yentsiencheng (Fu.) 福建岩前鎮

Œuvres : Catéchuménat. Dispensaire. Visites des malades.

Personnel : Rde Mère **Angelica-M. Schwitter** 韓 *su. Sup.* Soeurs : 3.

III. STATISTIQUES. EXERCICE 1938-1939

Population :

| | |
|---|-----------|
| Nombre approximatif des habitants | 1.076.000 |
| „ des catholiques | 3.189 |
| „ des catéchumènes | 1.070 |

Divisions Ecclésiastiques :

| | |
|---|----|
| Stations principales où résident des missionnaires..... | 7 |
| „ secondaires et chrétientés annuellement visitées..... | 46 |

Loca sacra :

| | |
|---|----|
| Eglises proprement dites (contenant au moins 400 personnes) | 5 |
| Chapelles et Oratoires | 16 |

Personnel :

| | |
|--|----|
| Missionnaires (19 étrangers O.P. et 1 indigène séculier) | 20 |
| Religieux laïcs étrangers O.P. | 5 |
| Religieuses O.P. (dont 1 indigène)..... | 20 |

Séminaristes :

| | |
|---------------------------|---|
| Petits séminaristes | 4 |
|---------------------------|---|

Ecoles :

| | | |
|-------------------------------|----------------------------|-----|
| Primaires inférieures..... | 2. Garçons (dont 74 cath.) | 356 |
| | Filles („ 18 „) | 71 |
| De doctrine et rudiments | 8. Garçons | 182 |
| | Filles..... | 193 |

Institutions et Œuvres :

| | | |
|--------------------------|----------------------------------|--------|
| Orphelinats | 3. Orphelins (dont 3 garçons) | 86 |
| Dispensaires | 4. Consultations..... | 32.041 |
| Visites à domicile | 2.902. Visites aux prisons | 801 |

Fruits spirituels :

| | |
|--|--------|
| Baptêmes d'adultes catéchumènes | 180 |
| „ „ in articulo mortis..... | 260 |
| „ d'enfants de chrétiens..... | 123 |
| „ „ de païens in periculo mortis..... | 262 |
| Confirmations..... | 328 |
| Confessions de précepte (annuelles) : 1.469 ; de dévotion..... | 22.342 |
| Communions de précepte (pascales) : 1.467 ; de dévotion | 54.437 |
| Ex.-Onctions : 87. Mariages (dont 26 in cultus disparitate) | 42 |

XVIIe REGION

KWANGTUNG (Tung)

廣 東

1. V. A. de **Canton** 廣州府 (Punyü 番禺)
2. P. A. de **Hainan** 海南
3. V. A. de **Hongkong** 香港
4. V. A. de **Kaying** 嘉應 (Meih sien 梅縣)
5. V. A. de **Kongmoon** 江門
6. DIOC. de **Macao** 澳門
7. V. A. de **Pakhoi** 北海
8. V. A. de **Shiuchow** 韶州 (Kükong 曲江)
9. V. A. de **Swatow** 汕頭

Nota. Pour les adresses de Missions, ajoutez aux indications de lieux le titre de "MISSION CATHOLIQUE" 天主堂 ainsi que le nom de la PROVINCE. Vous trouverez le nom de la Province en haut à chaque page impaire. Employer autant que possible les caractères chinois.

VICARIAT APOSTOLIQUE DE CANTON

Détaché du diocèse de Macao le 11 mai 1858.

(Missions Etrangères de Paris M.E.P.)

Etendue : 15 sous-préfectures : Namhoi 南海, Punyü 番禺, Shüntak 順德, Samshui 三水, Tsingyun 清遠, Fahsien, E 花縣, Tsungfa 從化, Fatkong 佛崗, Tsengshing 增城, Lungmoon 龍門, Tungkun 東莞, Poklo 博羅, Tzekam 紫金, Hoyün 河源, Sunfung 新豐.

Population : 4.600.000.—**Catholiques :** 15.988.

I. HIERARCHIE

1. *Préfecture Apostolique du Kouangtoug.* 1858-1914.

Philippe-François-Zéphyrin Guillemin 明, M. E. P. 1859-1886.

Auguste Chausse 邵, M. E. P. 1886-1900.

Jean-Marie Mérel 橋, M. E. P. 1901-1914.

2. *Vicariat Apostolique de Canton.* 1914.

Jean-M. Mérel 橋, M.E.P. 1914.

Antoine Fourquet 巍, M. E. P. *Administrateur* 1914-1915.

Adolphe Rayssac 實, M. E. P. ,, 1915-1916.

J.-B. Budes de Guébriant 光, M. E. P. 1916-1921.

Boniface Yeung 楊, Auxiliaire 1931-1938.

II. PERSONNEL

Vicaire Apostolique : S. E. Mgr **Antoine-Pierre-Jean Fourquet** 巍暢茂, M. E. P., né le 6 mars 1872 à Eus, diocèse de Perpignan, fit ses études au grand séminaire de Perpignan, puis à celui de la rue du Bac, où il entra le 5 janvier 1892. Ordonné prêtre le 29 février 1896 à Paris, il arriva à Hongkong le 14 mai suivant. Après avoir rempli plusieurs postes, il fut nommé procureur et curé de la cathédrale de Canton, puis provicaire et supérieur intérimaire à plusieurs reprises. Nommé Vicaire Apostolique et Evêque titulaire de Themisonium les 19 et 20 février 1923, il fut sacré le 16 septembre suivant à Canton par Mgr Pozzoni.

Résidence Episcopale : Punyü (Canton) 番禺.

PUNYU (Canton) 番禺

Cathédrale 石室大堂

Petit Séminaire 修院

Ecole Paroissiale 日新小學

KOPO 高坡

SAISHAN 西山

HAIKWAN 西關 et SHAMEEN 沙面

SONAM 河南

MM. Aloysius Hsu 許育仁

Joannes Tchan 陳漁舫 *Supérieur*

Pierre Bousquet 卜 f.

Joseph Ngan 顏志化

Benoît Tchan 陳道生 *Procureur*

Antoine Ngan 顏德耕

Andreas Tcheng 程時雍

Saosan Tsu 朱壽山

Petrus Shih 施乾道

Thomas Ngan 顏適然

Pierre Fleury 華 f.

Antoine Ngan 顏德耕

| | |
|-------------------------------|--------------------------------|
| TOKAMHANG 淘金坑 | MM. Philippe Lao 劉克靖 |
| SHAHOPO 沙河堡 | André Tcheng 程時賢 |
| SHEKLUNG 石龍 <i>Léproserie</i> | Andreas Tcheung 張志導 |
| TSENGSHING 增城 | François Loi 呂明廣 |
| LUNGMOON 龍門 | Andreas Lien 連明德 |
| TSOTAM 左潭(龍門) | Jacobus Leung 梁樂漁 |
| POKLO 博羅 | Paulus Ng 吳球光 |
| KUNGCHONG 公莊(博羅) | Albert Veyrès 文 <i>f.</i> |
| PAKTONG 柏塘(博羅) | Joachim Lao 劉謙常 |
| ONLEUNG 安良(紫金) | Dominicus Tam 譚幹超 |
| LUNGWO 龍窩(紫金) | Paulus Tsang 曾夢賢 |
| LAPSEK 臘石(紫金) | Paul Le Baron 羅 <i>f.</i> |
| YUYONG | Joseph Lao 劉德真 |
| MEIKUNG 梅坑(新豐) | Simon Ng 吳德華 <i>s.</i> |
| LEUNGTIEN 良田(新豐) | Joseph Wei 韋志迪 |
| HOYUN 河源 | Hervé-Marie Seznec 余 <i>f.</i> |
| WUNAI 烏泥(河源) | Petrus Siao 蕭伯祿 |
| LOKWU 駱湖(河源) | Paul Tcheung 張志遠 |
| KONGPUIHANG 崗背坑(河源) | Paulus Lien 連志啓 |
| FUNGYAN 芳園(河源) | François Morel 莫 <i>f.</i> |
| NAMHOI 南海 | Jules Chatelain 夏 <i>f.</i> |
| SHELUNG 蛇龍(南海) | Joseph Tam 譚雲山 |
| TAILEUNG 大良(順德) | Jean Alfred Fabre 曾 <i>f.</i> |
| KOMTCHOUK 甘竹(順德) | Petrus Tchan 陳惠民 |
| PINGPO 平步(順德) | François Lai 黎方濟 |
| TSINGYUN 清遠 | Jean-Bte Ng 吳任漁 |
| TSUNGFA 從化 | Grégoire Leung 梁仕希 |
| FAHSIEN 花縣 | Andreas Ho 何志毅 |
| TUNGKUN 東莞 | Alfred Jarreau 廖 <i>f.</i> |
| NGAOKULING 牛古嶺(東莞) | Andréas Chan |
| CHUKYUNTAO 竹園頭(東莞) | François Zingale 秦 <i>f.</i> |
| CHENHOW 鎮口 | Petrus Ly 李芝芳 |
| TCHEUNG MUKTAO 樟木頭(東莞) | Jean-Bte Tcheung 張慶祺 |

III. COMMUNAUTÉS RELIGIEUSES

1. **Petites Soeurs des Pauvres** (1913)

Home for the aged, Tungshan (Tung) 廣東東山安老院
Personnel : R.P. Joannes Leung 梁 *Aumônier*

Rde Mère Aulérie de St Louis *Supérieure*
 Religieuses : 9 étrangères et 4 indigènes.

2. **Soeurs Mis. de l'Immaculée Conception** (Canada)

A.—Maison de Punyu (Tung) 廣東番禺 P.O.Box 93.

Cadres : Ecole du St Esprit. Ecole primaire enregistrée. Cours privés anglais, français, italien; sténo-dactylographie, comptabilité, école ménagère, musique. Elèves : 328.

Ecole Ste Thérèse de l'Enfant Jésus (Shameen). Cours pour enfants européens. Elèves : 48.

Asiles de la Ste Enfance. Orphelines : 235 bébés. Enfants mourants baptisés : 1.453.

Personnel : Rde Soeur **Immaculée Supérieure p. i.**
Religieuses Canadiennes : 10.

B.—Maison de Sheklung (Tung) 廣東石龍

Œuvres : Léproserie.

Personnel : Rde Soeur **Raphaël Supérieure**

3. **Sœurs de l'Immaculée Conception (Indigènes)**

Œuvres : Prédication dans les districts. Ecoles. Œuvres de bienfaisance.

Personnel : Religieuses : 75.

4. **Religieuses de Notre Dame des Anges**

Œuvres : Enseignement. Cours privés : langues, musique, sténo, etc. . .
Hôpital de lépreux.

Personnel : Religieuses : 3.

IV. STATISTIQUES. EXERCICE 1938-1939

Population :

| | |
|---|-----------|
| Nombre approximatif des habitants | 4.600.000 |
| „ des catholiques | 15.988 |
| „ des catéchumènes | 1.143 |

Divisions Ecclésiastiques :

| | |
|--|-----|
| Stations principales où résident des missionnaires..... | 44 |
| „ secondaires et chrétientés annuellement visitées | 220 |

Loca sacra :

| | |
|---|-----|
| Eglises proprement dites (contenant au moins 400 personnes) | 3 |
| Chapelles et Oratoires..... | 136 |

Personnel :

| | |
|---------------------------------------|-----|
| Missionnaires étrangers | 19 |
| Prêtres indigènes séculiers | 35 |
| Religieuses (dont 75 indigènes) | 111 |

Séminaires :

| | | |
|--|-----------------------|----|
| Grands séminaristes au séminaire régional de Hongkong..... | 18 | |
| Petit séminaire | 1. Séminaristes | 35 |
| Ecole préparatoire | 1. Elèves | 12 |

Ecoles :

| | | |
|------------------------------|-------------------------------|-----|
| Secondaire de filles..... | 1. Etudiantes (dont 17 cath.) | 21 |
| Primaire supérieure | 1. Filles („ 14 „) | 32 |
| Primaires inférieures | 38. Garçons („ 572 „) | 834 |
| „ „ | 6. Filles („ 241 „) | 386 |
| De doctrine et rudiments ... | 25. Garçons catholiques | 428 |
| | Filles „ | 715 |

Institutions et Œuvres :

| | | |
|-----------------------------|----------------------|-----|
| Orphelinat de garçons | 1. Orphelins | 20 |
| „ de filles | 1. Orphelines | 230 |
| Asile de vieillards..... | 1. Hospitalisés..... | 103 |
| Léproserie..... | 1. Lépreux | 784 |

Fruits spirituels :

| | |
|---|---------|
| Baptêmes d'adultes catéchumènes | 484 |
| „ „ in articulo mortis..... | 5.378 |
| „ d'enfants de chrétiens..... | 325 |
| „ „ de païens in periculo mortis | 3.082 |
| Confirmations..... | 114 |
| Confessions de précepte (annuelles) | 6.187 |
| „ de dévotion..... | 56.194 |
| Communions de précepte (pascales) | 5.943 |
| „ de dévotion | 150.870 |
| Extrêmes-Onctions | 193 |
| Mariages | 62 |

PREFECTURE APOSTOLIQUE DE HAINAN

Détachée du V. A. de Pakboi le 15 avril 1929.

(Picpuciens Français C. SS. CC.)

Etendue : L'île entière de Hainan 海南.

Population : 2.500.000.—**Catholiques :** 2.662.

I. HIERARCHIE

1. *Mission Indépendante de Hainan. 1929-1936.*

Paul-Marie-Joseph Juliotte 余, 1929-1936

2. *Préfecture Apostolique de Hainan. 1936.*

Paul-Marie-Joseph Juliotte 余, 1936-1939. *Démissionnaire*

II. PERSONNEL

Préfet Apostolique : Mgr **Dominique Desperben** 德文斌 C.SS.CC., né le 12 juillet 1898 à Bégnios, Béarn (France), fit ses études secondaires au collège de Hasparren et à l'école apostolique de Fontarabie. Entré au noviciat C.SS.CC. en 1915, il fit sa philosophie à Masnuy St Pierre (Belgique) et sa théologie à l'Université Grégorienne de Rome. Licencié en théologie, il fut ordonné prêtre le 2 août 1925, et arriva à Hainan en 1926. Il fonda une école de catéchistes, puis le petit séminaire de Hoihow en 1932. Supérieur religieux en 1933, il a été nommé Préfet Apostolique le 24 mai 1939.

Résidence Centrale : Hoihow (Hainan) 海南海口

Propréfet et Sup. Rég. : R.P. **Fridolin Geyer** 謝

Hoihow 海口(海南)

RR.PP. **Paul-M. Juliotte** *Ancien Préfet Ap.*

Mandé Mariage 文利達

Valentin Kinevez

Fridolin Geyer 謝 *Propréfet*

Barthélemy Berg

Louis-Joseph Ramirez 林

Alain Suignard

Corentin Bernard 高

François Manarch 芳超然

Evremond Morvand 武漢光

Camille Beunard 金

Alexandre Gangloff 江

Engelbert Pénicaut 賓

Petit Séminaire 修道院

Paroisse 天主堂

KACHEK 嘉積

LEAMING 嶺門

VUNTSIO 文昌

SIMSEOU 徐水

LIMKO 臨高(海南)

SANGTO 海南文昌蛟塘

BANGKAO 定安仙溝

III. COMMUNAUTES RELIGIEUSES

1. Soeurs de Saint Paul de Chartres

Hoihow (Hainan) 海南島海口

Œuvres : Orphelinat. Ecole. Hôpital.

Personnel : Religieuses : 3 françaises et 6 indigènes.

2. Associées des Sacrés-Coeurs (Indigènes)

Maison de formation et hôpital. Hoihow (Hainan) 海南島海口

Personnel : Religieuses : 11. Novices : 4.

IV. STATISTIQUES. EXERCICE 1938-1939

Population :

| | |
|---|-----------|
| Nombre approximatif des habitants | 2.500.000 |
| „ des catholiques | 2.662 |
| „ des catéchumènes | 171 |

Divisions Ecclésiastiques :

| | |
|---|----|
| Stations principales où résident des missionnaires..... | 8 |
| „ secondaires et chrétientés annuellement visitées..... | 20 |

Loca sacra :

| | |
|---|----|
| Eglises proprement dites (contenant au moins 400 personnes) | 7 |
| Chapelles et Oratoires..... | 23 |

Personnel :

| | |
|---------------------------------------|----|
| Missionnaires étrangers | 14 |
| Religieuses (dont 21 indigènes) | 24 |

Séminaires :

| | |
|---|----|
| Grands séminaristes à Aberdeen..... | 5 |
| Petit séminaire 1. Séminaristes | 26 |

Ecoles :

| | | |
|-------------------------------|-----------------------------|-----|
| Primaires supérieures | 3. Garçons (dont 215 cath.) | 325 |
| | Filles („ 65 „) | 103 |
| Primaires inférieures | 9. Garçons („ 200 „) | 230 |
| De doctrine et rudiments..... | 1. „ („ 10 „) | 15 |

Institutions et Œuvres :

| | | |
|--------------------|------------------------|--------|
| Orphelinat | 1. Orphelines | 72 |
| Hôpital | 1. Nombre de lits..... | 60 |
| Dispensaires | 3. Consultations | 26.500 |

Fruits spirituels :

| | |
|--|--------|
| Baptêmes d'adultes catéchumènes | 122 |
| „ „ in articulo mortis..... | 64 |
| „ d'enfants de chrétiens..... | 171 |
| „ „ de la Ste Enfance..... | — |
| Conversions d'hérétiques..... | — |
| Confirmations..... | — |
| Confessions de précepte (annuelles) | — |
| „ de dévotion..... | — |
| Communions de précepte (pascales) | 1.138 |
| „ de dévotion | 39.649 |
| Extrêmes-Onctions | 31 |
| Mariages (dont 12 in cultus disparitate) | 24 |

VICARIAT APOSTOLIQUE DE HONGKONG

Détaché du diocèse de Macao le 22 avril 1841.

(Missions Etrangères de Milan P.I.M.E.)

Etendue : La colonie anglaise de Hongkong et les sous-préfectures de Poon 寶安, Waiyeung 惠陽, Hoifung 海豐.

Population : 2.700.000.—**Catholiques :** 35.821.

I. HIERARCHIE

1. *Préfecture Apostolique de Hongkong. 1841-1874.*

Théodore Joset, 1841-1842.

Antoine Feliciani, O. F. M. 1842-1847; 1850-1855.

Théodore-Augustin Forcade, M. E. P. 1847-1850.

Louis Ambrosi, O. F. M. 1855-1867.

Timoléon Raimondi 高, P.I.M.E. 1867-1874.

2. *Vicariat Apostolique de Hongkong. 1874.*

Timoléon Raimondi 高, P.I.M.E. 1874-1894.

Louis-Marie Piazzoli 和, P.I.M.E. 1895-1904.

Dominique Pozzoni 師, P.I.M.E. 1905-1924.

II: PERSONNEL

Vicaire Apostolique : S. F. Mgr **Henri-Pascal Valtorta** 恩理覺, P.I.M.E, né le 14 mai 1883 à Carate-Brianza (diocèse de Milan), fit ses études secondaires au séminaire de St Pierre Martyr, sa philosophie à Monza et sa théologie à Milan, entra au séminaire des Missions Etrangères le 7 janvier 1907, fut ordonné prêtre à Milan le 30 mars suivant et arriva à Hongkong le 8 octobre de la même année. Nommé Vicaire Apostolique de Hongkong et Evêque titulaire de Lérus le 8 et 15 mars 1926, il fut sacré le 13 juin suivant à Hongkong par Mgr Costantini.

Résidence Episcopale : Hongkong, 16 Caine Road. 香港堅道十六號

Vicaire Délégué et Provicair : R.P. A. Riganti 載

1. Ville de Hongkong 香港

HONGKONG 香港 16 Caine Rd. RR.PP. A. Riganti 載 *i. Vic. Dél.*

Curie

E. Teruzzi 丁 *i. absent*

R. S. Brookes 穀 *a. Chancelier*

N. Maestrini 師 *i.*

L. Fung 馮德堯 *s.*

Cathédrale

J.-M. Spada 德 *i. Recteur* 2.607

A. Grampa 甘 *i.*

D. Page 巴 *i. Aumônier Coll. La Salle*

P. Garbelli *Aumônier Coll. St Joseph*

D. Arvat 華

A. Rossello 羅 *c.*

Procure

E. Bruzzone 潘 *i. Procureur*

Fr. Co. M. Colleoni 高 *i.*

Petit Séminaire

R.P. A. Feroldi 衛 *i. Directeur*

| | | |
|---|--|-------|
| <i>Ste Marguerite</i> (Broadwood Rd, Happy Valley) | RR.PP. H. Galbiati 艾 <i>i.</i> B. Chan 陳鴻恩 <i>s.</i> C. Speziali 濟 <i>i.</i> J. Pittavino 別 <i>i.</i> | 1.652 |
| <i>St François-Xavier</i> 灣子 | J. Zilioli 理 <i>i.</i> | 1.500 |
| <i>St Antoine</i> (179 Third Street) | T. Wieczorek <i>p.</i> | 623 |
| <i>St Joseph's</i> (Garden Road) | A. Riganti 載 <i>i.</i> | 420 |
| <i>Sbaokwan</i> 筲箕灣 | J.-F. Shih 石抱璞 <i>s.</i> | 442 |
| <i>Pokfulum, N-D. de Lourdes</i> | Clément Favreau 韓 <i>j.</i> | 347 |
| <i>Aberdeen</i> 香港仔 | J. Si-Tu 司徒廷熙 <i>s.</i> | 721 |
| 2. Ville de Kowloon 九龍 | | |
| KOWLOON 九龍 | RR.PP. L. M. Rossi 洛 <i>i.</i> | 3.770 |
| <i>St Rosaire</i> 尖沙咀 | H. de Angelis 韓 <i>i.</i> F. Ricciardi 利 <i>i.</i> | |
| <i>Ste Thérèse</i> 九龍塘 | A. Granelli 顏 <i>i.</i> C. Orlando 和 <i>i.</i> | 4.300 |
| <i>Samsuiipo</i> 深水埗 | O. Liberatore 何 <i>i.</i> P. Wei 魏蘊輝 <i>s.</i> | 1.128 |
| <i>St François d'Assise</i> 城內 | D. Bazzo 唐 <i>i.</i> F. Chan 陳蘭芬 <i>s.</i> | |
| 3. District de New Territory 新界 | | |
| SAIKUNG 西貢(新界) | RR.PP. G. Caruso 文 <i>i.</i> L. Pulit 保烈 <i>i.</i> | 676 |
| TAILONG 大浪 | F. Wong 黃子謙 <i>s.</i> | 848 |
| YUNLONG 元朗(新界) | D. D'Ayala Valva 歐 | 787 |
| TAIPO 大埔圩 | A. Cometti 郭 <i>i.</i> | |
| TAIO 大澳(大嶼山) | E. Bruzzone <i>i.</i> | 130 |
| 4. District de Poon 寶安 | | |
| SAMCHUN 深圳圩 | RR.PP. J. Yang 楊卓華 <i>s.</i> | 703 |
| NAMTOW 南頭 | J. Ye 葉蔭芸 <i>s.</i> | 1.448 |
| TUYEUNG 屯洋(沙魚涌) | Q. De Ascanis 江 | 249 |
| 5. District de Waiyeung 惠陽 | | |
| WAIYEUNG (<i>Waiichon</i>) 惠陽 | RR.PP. B. Pilenga 畢 <i>i.</i> J. Wong 黃耀賜 <i>s.</i> | 423 |
| PINGSHANHU 平山圩 | J. Chan 陳丹書 <i>s.</i> | 453 |
| SAMTOTSUK 三多祝 | L. Chan 陳伯良 <i>s.</i> | 447 |
| TAMTONG 淡塘(永湖圩) | A. Poletti 賴 <i>i.</i> | 1.356 |
| TAMSHUIHU 淡水圩 | F. Lu 盧履中 <i>s.</i> | 229 |
| TONGHANG 湯坑(坪山圩) | M. Cantore 簡 <i>i.</i> | 272 |
| WANGLIK 橫瀝 | J. Wong 王承寬 <i>s.</i> | 473 |
| ITTIAOLUNG 一條龍(橫瀝) | J. Alessio 心 <i>i.</i> | 744 |
| FANLOKONG 範和崗 | A. Ma 馬俊賢 <i>s.</i> P. Chow 周懷德 <i>s.</i> | 958 |
| PINGHAI 平海 | R. Kwo 郭景芸 <i>s.</i> | |

6. District de Hoifung 海豐

| | | |
|-------------------|---|-------|
| SWABUF 汕尾 | RR.PP. M. Robba 陸 <i>i.</i> | 2.802 |
| | A. Zago 沙 <i>i.</i> | |
| | P. Liu 劉 榮耀 | |
| ZIAPZENG 捷勝 | L. Aletta 雷 | 1.181 |
| HOIFUNG City 海豐城內 | L. Bianchi 白 <i>i.</i> | 1.802 |
| | Raphaël Della Nina 元 | |
| | J. Chang 張 之驥 <i>s.</i> | |
| <i>En Europe</i> | R. Maglioni 麥 | |
| Lisboa (Portugal) | M. Parodi <i>Foreign Miss. Seminary</i> | |

III. COMMUNAUTES RELIGIEUSES

1. Société des Missions Etrangères de Paris

A.—Procure. 1 Battery Path, Hongkong.

Personnel : RR.PP. Léon Vircondelet 衛 *Procureur Général*
 Alph.-And. Vignal 張 *Assistant-Procureur*
 Emmanuel Tournier 杜 „ „

B.—Sanatorium de Béthanie. Pokfulum, Hongkong.

Personnel : RR.PP. Paul Bos 補 *Supérieur*
 Louis-Léon Marie 李

C.—Imprimerie de Nazareth. Pokfulum, Hongkong.

Personnel : N... *Supérieur*

RR.PP. L. E. Etienne 田 RR.PP. J. B. Fouillat 富
 A. M. Biotteau 李 A. Cador 目
 G. Bober 寶 E. A. Karrer 嘉

2. Compagnie de Jésus (Jésuites Irlandais)

A.—Regional Seminary. Aberdeen, Hongkong.

Personnel : RR.PP. Th. Cooney 古 *ir. Supérieur Régional*
 J. O'Meara 馬 *ir. Recteur*
 J. Moran 武 *Ministre*
 R. Harris 夏
 J. McCarthy 余
 J. O'Mara 區
 P. Joy 蔡

Scolastiques : 4. Séminaristes : 154

B.—Ricci Hall The University Pokfulum Road, Hongkong

Personnel : RR.PP. B. C. Kelly 李 *Supérieur*
 G. Byrne 潘
 Georges Casey

C.—Wah Yan College 2 Robinson Road, Hongkong.

Personnel : RR.PP. R. Gallagher 嘉 *Vice-Recteur*
 P. Gragan 高 *Ministre*
 H. Craig 豪
 A. Cooney 康
 D. Donnelly 鄧

RR.PP. **G. Kennedy** 紀 et **Th. Ryan** 賴

Scolastiques : 5.

D.—Loyola (House of Studies)

Personnel : R.P. **E. Bourke** 卜 *ir. Recteur*

3. Don Bosco Salesian Institute

A.—St Lewis Industrial School 179 Third Str. West Point, Hongkong.

Œuvres : Ecole industrielle. Ecole élémentaire et supérieure. Orphelinat.

Personnel : RR.PP. **Carlo Braga** *Supérieur Provincial*

Jean Guarona 濶 *i. Supérieur local*

Humbert Dalmasso 達 *i. Procureur*

Louis Boccassino *Assistant*

Frères : 2 étrangers et 1 indigène. Scolastiques : 2.

B.—New Industrial School Aberdeen, Hongkong.

Personnel : RR.PP. **V. Bernardini** 金 *Directeur*

A. Saino *Assistant*

Frères : 9 étrangers et 2 indigènes.

C.—Maison de Formation Shaokiwang Hongkong.

Œuvres : Etudes théologiques et philosophiques. Noviciat.

Personnel : R.P. **V. Ricaldone** *Supérieur local*

4. Dominicains Espagnols

A.—Spanish Dominican Procuration : 2 Seymour Rd., Hongkong.

P.O.Box 432. Code Télégr. : "Dominicos Hongkong". Phone : 20721.

Personnel : RR.PP. **Francis Régis Noval** O.P. *Procureur*

E. Gonzalez O.P. *Assistant*

B.—St Albert's House of Studies Rosary Hill, Stubbs Rd., Hongkong.

Œuvres : Etudes philosophiques et théologiques.

Personnel : R.P. **Cecilio de la Pinta** O.P. *Recteur*. Professeurs : 17.

5. Procure des Mis. Etrangères de Maryknoll

Maryknoll House, Stanley, Hongkong. P.O. Box 595.

Personnel : RR.PP. **T. J. Malone** M.M. *Procureur*

W.T. Downs M.M. *Assistant*

T.A. Omélia M.M. *Professeur de langues*

6. Institut des Frères des Ecoles Chrétiennes

A.—St Joseph's College (1875) 7 Kennedy Road, Hongkong.

Code Télégr. : "Brothers Hongkong". Phone : 21204.

Œuvres : Enseignement primaire, secondaire et supérieur.

Personnel : Rd Bros : **John** *Directeur*

Cassian *Sous-Directeur*

Frères : 12 étrangers et 1 indigène.

B.—La Salle College (1931) Prince Edward Road, Kowloon.

Code Télégr. : "Brothers Kowloon". Phone : 58446.

Œuvres : Enseignement primaire, secondaire et supérieur.

Personnel : Rd Bros : **Aimar** *Directeur*

Dositheus *Sous-Directeur*

Frères : 12 étrangers et 1 indigène.

7. Soeurs de Saint Paul de Chartres (1848)

French Convent, Causeway Bay, Hongkong.

Œuvres : Hôpital. Ecoles. Orphelinat. Asile pour les infirmes. Crèche.

Personnel : Rdes Mères **St Xavier Supérieure Régionale**

Eusèbe Assistante et Supérieure locale

Religieuses : 35 étrangères et 46 indigènes. Novices : 38

8. Filles de la Charité Canossiennes (1860)

Œuvres : Ecoles chinoises et anglaises. Pensionnats. Maison de famille. Orphelinats. Hôpitaux. Hospices. Dispensaires. Catéchuménats. Ste Enfance. Action Catholique. Ecoles du soir.

Etablissements : 11 maisons dans le Vicariat de Hongkong.

Personnel : Religieuses : 102 étrangères et 10 indigènes. Novices : 10.

A.—St Mary's School Austin Road, Kowloon, Hongkong.

Personnel : Rdes Mères **Vincenzina Bellocchio Mère Déléguée de Chine**

Teresa Martinoia Conseillère

Louise Sadorin Secrétaire

B.—Maison Centrale 36 Caine Road, Hongkong.

Personnel : Rdes Mères **Teresa Zambaldi Supérieure Régionale**

Virginia Carati Assistante

9. Soeurs du Précieux Sang (Indigènes) 寶血會院

A.—Maison Mère : Yüanchao Street, Samshuipo Kowloon, Hongkong.

香港深水埗元州街八十六號

Œuvres : Ecoles à Hongkong et dans les districts. Hôpital. Dispensaires. Orphelinat. Ouvroirs. Asile.

Personnel : Rde Mère **Lucia Chan 陳 Supérieure Générale**

Religieuses professes : 49. Novices : 7.

B.—Hôpital du Précieux Sang : Rde Mère **Jeanne Tam 譚 Sup.**

10. Foreign Mis. Sisters of St Dominic (Maryknoll)

Waterloo Rd, Kowloontong. Tél. : Mksisters Kowloon. Phone : K. 51476.

Œuvres : Maryknoll Convent School. Holy Spirit School. St Joseph's Industrial Room.

Personnel : Rde Soeur **Regina Supérieure**

Religieuses : 24 étrangères et 1 indigène.

11. Petites Soeurs des Pauvres (1923)

Saikung Road, Kowloon City. Hongkong.

Personnel : Rdes Soeurs **Marie-Aimée du Bon Pasteur Sup. Régionale**

Françoise-Marie de St Jacques Sup. locale

Religieuses : 12 étrangères et 5 indigènes.

12. Religieuses Carmélites. 聖衣會院

Carmelite Monastery, Stanley, Hongkong.

Personnel : Rde Mère **Thérèse de l'Enfant-Jésus Prieure**

Religieuses professes : 4 étrangères et 19 indigènes.

Postulante indigène : 1.

13. Soeurs Mis. de N-D. des Anges (Canada)

Prospect Place, West Point, Hongkong.

Œuvres : Enseignement et éducation de jeunes filles indigènes.*Personnel* : Rdes Soeurs **Thérèse de Jésus** *Supérieure***Ste Claire d'Assise** *Assistante*

Religieuses : 9 étrangères et 3 indigènes.

14. Soeurs Mis. de l'Immaculée Conception (Canada)

Kimberley Road. Kowloon. Hongkong.

Œuvres : Procure. Ecole anglo-chinoise pour chrétiennes et païennes.
Catéchuménat. Visites à domicile. Cours privés de langues.*Personnel* : Rdes Soeurs **Marie de Loyola** *Supérieure***Marie de St Georges** *Assistante*

Religieuses étrangères : 10.

IV. STATISTIQUES. EXERCICE 1938-1939

Population :

| | |
|---|-----------|
| Nombre approximatif des habitants | 2.700.000 |
| „ des catholiques | 35.821 |
| „ des catéchumènes | 3.584 |

Divisions Ecclésiastiques :

| | |
|--|-----|
| Districts, Doyennés ou Foranies..... | 6 |
| Stations principales où résident des missionnaires | 42 |
| „ secondaires et chrétientés annuellement visitées..... | 356 |

Loca sacra :

| | |
|---|-----|
| Eglises proprement dites (contenant au moins 400 personnes) | 16 |
| Chapelles et Oratoires..... | 290 |

Personnel :

| | |
|---|-----|
| Missionnaires étrangers (dont 37 P. I. M. E.) | 62 |
| Prêtres indigènes séculiers | 19 |
| Religieux laïcs (dont 2 indigènes) | 43 |
| Religieuses (dont 133 indigènes) | 329 |

Séminaristes :

| | |
|--|----|
| G. séminaire rég. à Aberdeen 1. Séminaristes du Vicar..... | 14 |
| Petit séminaire 1. „ | 30 |

Ecoles :

| | |
|---|-------|
| Secondaires et supérieures... 5. Etudiants (dont 264 cath.) | 842 |
| Etudiantes („ 179 „) | 680 |
| Primaires supérieures.....25. Garçons („ 633 „) | 2.235 |
| Filles („ 633 „) | 2.588 |
| Primaires inférieures86. Garçons („ 1.279 „) | 4.200 |
| Filles („ 741 „) | 3.233 |
| De doctrine et rudiments 7. Garçons („ 98 „) | 368 |
| Filles („ 200 „) | 803 |

Institutions et Œuvres :

| | | |
|--|--------------------------------|--------|
| Catéchuménat | 1. Auditeurs | 30 |
| Orphelinats | 4. Orphelins (dont 40 garçons) | 279 |
| Crèches | 4. Bébés..... | 17.441 |
| Ecoles professionnelles | 2. Apprentis | 260 |
| Ouvroirs..... | 2. Ouvrières | 253 |
| Hôpitaux | 7. Malades admis | 8.145 |
| Hospices de vieillards | 4. Hospitalisés | 326 |
| „ d'aveugles | 3. „ | 203 |
| „ de lépreux | 1. „ | 30 |
| Dispensaires | 14. Consultations..... | 77.087 |
| Visites dans les prisons : une fois par semaine. | | |

Fruits spirituels :

| | |
|---|---------|
| Baptêmes d'adultes catéchumènes | 846 |
| „ „ in articulo mortis..... | 9.434 |
| „ d'enfants de chrétiens | 1.155 |
| „ „ de la Ste Enfance..... | 17.543 |
| „ „ de païens in periculo mortis | 7.831 |
| Conversions d'apostats | 8 |
| Confirmations | 1.049 |
| Confessions de précepte (annuelles) | 26.000 |
| „ de dévotion | 200.000 |
| Communions de précepte (pascales) | 25.052 |
| „ de dévotion | 879.217 |
| Extrêmes-Onctions | 456 |
| Mariages (dont 38 in cultus disparitate)..... | 255 |

VICARIAT APOSTOLIQUE DE KAYING

Détaché du V. A. de Swaton le 20 février 1929.

(Missionnaires Américains de Maryknoll M.M.)

Etendue : 9 sous-préfectures : Meih sien 梅縣, Taipu 大埔, Pingyun 平遠, Hingning 興寧, Lungchün 龍川, Chiuling 蕉嶺, Hoping 和平, Linping 連平 Ngwa 五華.

Population : 2.600.000.—**Catholiques :** 17.718

I. HIERARCHIE

1. *Préfecture Apostolique de Kaying. 1929-1935.*

Francis-Xavier Ford 福, M. M. 1929-1935.

2. *Vicariat Apostolique de Kaying. 1935.*

II. PERSONNEL

Vicaire Apostolique : S. E. Mgr Francis-Xavier Ford 福爾德, M.M., né le 11 janvier 1892 à Brooklyn, fit ses études secondaires au collège St Francis de Brooklyn, étudia la philosophie et la théologie au séminaire de Maryknoll, y fut ordonné prêtre le 5 décembre 1917 et arriva en mission le 12 septembre 1918. Missionnaire dans le vicariat de Kongmoon, il était supérieur de la Mission de Kaying depuis 1924, lorsqu'il fut nommé Préfet Apostolique par décret du 28 avril 1929. Nommé Vicaire Apostolique et Evêque titulaire d'Etenna le 18 juin 1935, il fut sacré à Maryknoll le 21 septembre de la même année.

Résidence Episcopale : Meih sien (*Kaying*) 梅縣

Procure Maryknoll : Hongkong.

| | | |
|------------------------------------|---------------------------------|-------|
| MEIHSIEN (<i>Kaying</i>) 梅縣 | RR.PP. John D. Gallagher 賈 | 1.022 |
| | Richard Rhodes 羅 | |
| | John Donovan 鄧 | |
| <i>Aquinas Hostel</i> 多默學生會 | Marcus Tsai 蔡任漁 S. | |
| HWANGTANG <i>Seminary</i> 黃塘 (梅縣) | Fr. T. Donnelly 段 <i>Rector</i> | |
| | Allan J. Dennis 田 | |
| | Arthur Briggs 畢 | |
| | Joseph Bogaard 張 | |
| SUNGKOW <i>Probatorium</i> 松口 (梅縣) | Dennis J. Slattery 沙 | |
| TAIPU 大埔 | Paul Han 韓時欣 S. | |
| SAMHOPA 三河壩 (大埔) | Peter Taong 湯魁靈 | |
| CHIULING (<i>Chenping</i>) 蕉嶺 | Charles P. Hilbert 許 | |
| | Ladislaus Hilder 夏 C.SS.CC. | |
| SIAOLOK 叟樂 (蕉嶺) | Raymond P. Quinn 應 | |
| | Peter Lahaye 賴 C.SS.CC. | |
| TUNGSHEK 東石 (平遠) | Alphonse Mars 麥 C.SS.CC. | |
| | Henry J. Madigan 梅 | |
| SHAKCHIN 石正 (平遠) | Patrick F. Malone 劉 | |
| HINGNING 興寧 | John B. Callan 郭 | |
| | Joseph Reardon 利 | |
| SHUICHAI 水寨 (五華) | C. Cody Eckstein 石 | |

| | |
|-----------------------|--|
| CHONGPU 長布 (五華) | RR.PP. John J. Driscoll 李 Maurice Duffy 杜 |
| FAYANG 華陽 | Bernard T. Welch 化 |
| PETTOCHAI 北斗寨 (五華) | J. Maynard Murphy 慕 |
| TONGSHUNCHAI 塘唇寨 (五華) | Luc Lou 盧中樞 |
| HOKSHIHA 鶴市下 (龍川) | John Pei 貝錦華 s. |
| AUPOE 凹背 (龍川) | Harry M. Bush 王 |
| LAOHUKOW 老虎口 (龍川) | James F. O'Day Longinus Tsai 蔡靜山 s. |
| WUNIHANG 烏泥坑 | Paul Choo 朱有正 s. |
| HOPING 和平 | Edward C. Youker 王 |
| LUMCHAI 林寨 (和平) | James J. O'Donnell 何 |
| CHUNGSUN 忠信 (連平) | William M. O'Brien 賴 Raymond Hanrahan 辛 Thomas A. Donovan 譚 James A. McCormick 馬 Charles J. Murphy 莫 |

En congé

III. COMMUNAUTE RELIGIEUSE

Foreign Mis. Sisters of St Dominic (Maryknoll) 1933

Oeuvres : Noviciat pour religieuses indigènes. Dortoir pour étudiantes.
Catéchuménats. Visites des malades à domicile.

A.—Maison de Meih sien *Kaying* (Tung) 廣東梅縣天主堂

Personnel : Rde Soeur M. Imelda 俞 *Supérieure*
Religieuses étrangères : 4.

B.—Maison de Tungshék (Tung) 廣東平遠東石天主堂

Personnel : Rde Soeur Anna-Mary 梅 *Supérieure*
Religieuses étrangères : 4.

C.—Maison de Sungkow via *Kaying* (Tung) 廣東梅縣松口天主堂

Personnel : Rde Soeur M. Madeleine-Sophie 賈 *Supérieure*
Religieuse étrangère : 1.

D.—Maison de Shuichai via Wuhwa (Tung) 廣東五華水寨天主堂

Personnel : Rde Soeur Rita Marie 李 *Supérieure*
Religieuse étrangère : 1.

E.—Maison de Pettochai via Wuhwa (Tung) 廣東五華北斗寨天主堂

Personnel : Rde Soeur M. Luella 利 *Supérieure*
Religieuse étrangère : 1.
Aspirantes indigènes pour la nouvelle fondation :
Novices : 9. Postulantes : 3. Etudiantes : 6.

IV. STATISTIQUES. EXERCICE 1938-1939

Population :

| | |
|---|-----------|
| Nombre approximatif des habitants | 2.600.000 |
| „ des catholiques | 17.718 |
| „ des catéchumènes | 1.615 |

Divisions Ecclésiastiques :

| | |
|---|-----|
| Stations principales où résident des missionnaires..... | 22 |
| „ secondaires et chrétientés annuellement visitées... | 326 |

Loca sacra :

| | |
|---|----|
| Eglises proprement dites (contenant au moins 400 personnes) | 17 |
| Chapelles et Oratoires..... | 80 |

Personnel :

| | |
|-----------------------------------|----|
| Missionnaires étrangers M.M. | 31 |
| Prêtres indigènes séculiers | 7 |
| Religieuses étrangères..... | 16 |

Séminaires :

| | | |
|--|-----------------------|----|
| Grands séminaristes au séminaire régional de Hongkong..... | 7 | |
| Petit séminaire | 1. Séminaristes | 25 |
| Probatorium | 1. Elèves..... | 15 |

Ecoles :

| | | |
|-------------------------------|--------------------------------|-----|
| De catéchistes | 1. Etudiants | 16 |
| Primaires supérieures | 3. Garçons (dont 49 cath.) ... | 76 |
| | Filles („ 4 „) ... | 6 |
| Primaires inférieures | 8. Garçons („ 347 „) ... | 471 |
| | Filles („ 121 „) ... | 125 |
| De doctrine et rudiments | 5. Garçons („ 157 „) ... | 175 |
| | Filles („ 53 „) ... | 56 |

Institutions et Œuvres :

| | | |
|-----------------------------|-----------------------------------|-------|
| Catéchuménats | 20. Auditeurs et auditrices | 1.707 |
| Hospice de vieillards | 1. Hospitalisés | 15 |

Fruits spirituels :

| | |
|--|---------|
| Baptêmes d'adultes catéchumènes | 2.225 |
| „ „ in articulo mortis | 227 |
| „ d'enfants de chrétiens..... | 472 |
| „ „ de païens in articulo mortis | 78 |
| Conversions d'hérétique : 1 ; d'apostats | 73 |
| Confirmations | 1.520 |
| Confessions de précepte (annuelles) | 11.121 |
| „ de dévotion | 119.945 |
| Communions de précepte (pascales) | 11.119 |
| „ de dévotion | 206.508 |
| Extrêmes-Onctions | 528 |
| Mariages (dont 26 in cultus disparitate)..... | 153 |

VICARIAT APOSTOLIQUE DE KONGMOON

Détaché du V. A. de Canton le 31 Janvier 1924.

(Missionnaires Américains de Maryknoll M.M.)

Etendue : 10 sous-préfectures : Watnam 鬱南, Tinpak 電白, Sunwui 新會, Loting 羅定, Mowming 茂名, Wanfow 雲浮, Toishan 台山, Yeungkong 陽江, Sunyi 信宜, Chikkai 赤溪, (Ile Sancian 上川).

Population : 6.000.000—**Catholiques :** 10.227.

I. HIERARCHIE

1. *Préfecture Apostolique de Kongmoon. 1924-1927.*

James-Edward Walsh 華, M.M. 1924-1927.

2. *Vicariat Apostolique de Kongmoon. 1927.*

James-Edward Walsh 華, M.M. 1927-1936.

II. PERSONNEL

Vicaire Apostolique : S. E. Mgr Adolph John Paschang 柏增, M.M., né le 16 avril 1895, à Martinsburg (Missouri), dans le diocèse de St Louis, fit ses études secondaires à St Louis University, ses études philosophiques à Campion College et Kenrick Seminary, et ses études théologiques à Maryknoll. Il fut ordonné prêtre le 21 mai 1921 et arriva en Chine en novembre 1921. Nommé Evêque de Sasima et Vicaire Apostolique de Kongmoon le 17 juin 1937, il a été sacré le 30 novembre suivant.

Résidence Episcopale : Kongmoon 江門

Vicaire Délégué : R.P. John J. Toomey 杜

Procure de Maryknoll : Hongkong.

| | | |
|------------------------------|--|-------|
| KONGMOON 江門 | RR.PP. John J. Toomey 杜 <i>Vic. Dél.</i> S. Ly 李 | 118 |
| | Fr. Co. Michael Hogan 賀 | |
| <i>Petit Séminaire</i> 修院 | RR.PP. Anthony J. Paulhus 浦 <i>Recteur</i> James Smith 葉 William North 何 | |
| SUNWUI 新會 | John J. Tierney 唐 | 403 |
| SUNCHONG 新昌 | Edward V. Mueth 梅 | 447 |
| SANCIAN (Ile) 上川 | Robert J. Cairns 嘉 John T. H. Joyce 載 | 1.313 |
| CHIKKAI 赤溪 | Donat W. Chatigny 鼎 | 531 |
| YEUNGKONG 陽江 | Maurice A. Feeney 馮 | 543 |
| TOISHAN 台山 | Francis J. O'Neill 高 | 374 |
| CHIKKUNG 織箕 | John F. Smith 沈 | 342 |
| MOWMING (<i>Kochon</i>) 茂名 | Arthur Weber 偉 Aloysius Rechsteiner 黎 | 1.291 |
| LUNGWO 龍窩 | James E. Fitzgerald 車 | 253 |
| TUNGCHEN 東鎮 | Joseph P. M. Ginn 金 | 995 |
| TUNGNGON 東岸 | John C. Heemskerck 謙 | 618 |
| LOTING 羅定 | Robert P. Kennelly 甘 John F. Lima 廖 | 267 |

| | | |
|-----------------------------|-----------------------------------|-------|
| FAHSIEN 化縣 | RR.PP. John A. McGinn 金 | 165 |
| LOKENG 羅鏡 | Mark A. Churchill 陳 | 318 |
| TAIPATHU 第八墟 | Georges H. Bauer 鮑 | 211 |
| HOINGAN 海晏 | John F. Lavin 祿 | 1.052 |
| WANFOW 雲浮 | Constantin F. Burns | 208 |
| DOSING 都城 | Otto A. Rauschenbach 張 | 24 |
| SUNWUI 新會 <i>Léproserie</i> | Joseph A. Sweeney 霽 | 212 |
| | Joseph L. Farnen 關 | |
| | FF. Co. Anselme Petley 安 | |
| | Albert Staubli 雅 | |
| | <i>Médecin</i> A. J. Bagalaivio 白 | |

III. COMMUNAUTES RELIGIEUSES

1. Foreign Mis. Sisters of St Dominic (Maryknoll)

Œuvres : Noviciat indigène. Ecoles de filles. Orphelinat. Crèche.
Asiles de vieillards, d'aveugles. Visite des villages.

A.—Maison de Kongmoon (Tung) 廣東江門 Rde Sr Patricia *Sup.*

B.—Maison de Yeungkong (Tung) 廣東陽江 Rde Sr Richard „

C.—Maison de Loting (Tung) 廣東羅定 Rde Sr Francis „
Religieuses étrangères : 8.

2. Soeurs de l'Immaculée Conception (Indigènes)

Personnel : Religieuses : 2.

3. Soeurs du Très Pur Cœur de Marie (Indigènes)

Kongmoon (Tung) 廣東江門

Personnel : Religieuses : 5.

IV. STATISTIQUES. EXERCICE 1938-1939

Population :

| | |
|---|-----------|
| Nombre approximatif des habitants | 6.000.000 |
| „ des catholiques | 10.227 |
| „ des catéchumènes | 650 |

Divisions Ecclésiastiques :

| | |
|---|-----|
| Districts, Doyennés ou Foranies..... | 5 |
| Stations principales où résident des missionnaires..... | 20 |
| „ secondaires et chrétientés annuellement visitées..... | 263 |

Loca sacra :

| | |
|---|----|
| Eglises proprement dites (contenant au moins 400 personnes) | 6 |
| Chapelles et Oratoires..... | 58 |

Personnel :

| | |
|--------------------------------------|----|
| Missionnaires étrangers M.M. | 28 |
| Prêtre indigène séculier | 1 |
| Religieux laïcs étrangers M.M. | 4 |
| Religieuses (dont 7 indigènes) | 15 |

Séminaires :

| | | |
|---|-----------------------|----|
| Grands séminaristes : 1 à Rome et 7 à Hongkong..... | 8 | |
| Petit séminaire | 1. Séminaristes | 48 |
| Probatorium | 1. Elèves..... | 16 |

Ecoles :

| | | |
|-------------------------------|-------------------------------|-----|
| Primaire supérieure | 1. Garçons (dont 6 cath.) ... | 73 |
| Primaires inférieures..... | 9. Garçons („ 124 „) ... | 462 |
| | Filles („ 47 „) ... | 107 |
| De doctrine et rudiments..... | 19. Garçons („ 129 „) ... | 360 |
| | Filles („ 70 „) ... | 91 |

Institutions et Œuvres :

| | | |
|--------------------------------------|-------------------------------|--------|
| Orphelinats | 5. Orphelins (dont 5 garçons) | 194 |
| Hôpital | 1. Malades admis | 300 |
| Asile d'aveugles | 1. Hospitalisés | 20 |
| Asile de vieillards..... | 1. „ | 10 |
| Asile de lépreux..... | 1. „ | 271 |
| Dispensaires | 16. Consultations | 38.000 |
| Visites des malades à domicile | | 770 |

Fruits spirituels :

| | | |
|---|--|---------|
| Baptêmes d'adultes catéchumènes | | 515 |
| „ „ in articulo mortis..... | | 53 |
| „ d'enfants de chrétiens..... | | 241 |
| „ „ de païens in articulo mortis..... | | 3.542 |
| Confirmations | | 118 |
| Confessions de précepte (annuelles) | | 4.171 |
| „ de dévotion..... | | 48.400 |
| Communions de précepte (pascales) | | 4.153 |
| „ de dévotion | | 110.170 |
| Extrêmes-Onctions | | 104 |
| Mariages (dont 22 in cultus disparitate)..... | | 80 |

EVECHE DE MACAO

Métropole : Goa

A.—Etendue en Chine

Colonie Portugaise de Macao : Population : 180.000—Catholiques : 8.397.

Préfecture de Shihing : Population : 3.642.553.—Catholiques : 3.639.

Sous-préfect. de Chungshan : Population : 1.145.220.—Catholiques : 1.077.

B.—Etendue hors de Chine

Col. Portugaise île de Timor : Population : 400.600.—Catholiques : 25.202.

Missions Portugaises de Malacca et de Singapore : Catholiques : 6.208.

I. HIERARCHIE

L'évêché de Chine fut érigé le 23 janvier 1575 par Grégoire XIII (Bulle *Super Specula*) en démembrement le diocèse de Malacca (4 février 1557). Le nouveau diocèse comprenait la Chine, le Japon et les terres ou îles adjacentes, et avait Goa pour métropole.

1. *Evêché de Macao comprenant la Chine et le Japon.*

Belchior (ou Melchior) Carneiro, S. J., sacré à Goa évêque de Nicée (1560), *Administrateur* 1575-1583.

Diego Nunes de Figueira, 23 janvier 1575.

Léonard de Sà, Ordre du Christ. 1578-1588.

2. *Evêché de Macao comprenant toute la Chine.*

(Création de l'évêché de Funay au Japon)

Léonard de Sà, Ordre du Christ. 1588-1597.

Jean da Piedade, O. P. 1594-1623. Quitte Macao vers 1617.

Diego Correia Valente, S. J. 1624-1633.

Francisco de Senna, *Administrateur* 1634.

Pierre de S. Jean, L. P. „ 1637-1638.

Louis Borges, „ 1638.

Jean Pereira, „ 1639-1640.

Benoit du Christ, O.F.M. „ 1640-1643.

Manuel Fernandes, „ 1645-1646.

Frère de la Mère de Dieu, „ 1657 (?).

Frère Antoine du Christ, O.S.A. *Administrateur* 1660 (?).

Paul da Costa, „ 1667.

Fr. de St Thomas, O. P. „ 1669.

Philippe de Mariniç, S. J. „ 1671-1676.

Manuel de la Conception, „ vers 1680.

Michel de Argolis, O. S. A. „ vers 1682.

Antoine Moraes de Sarmiento, „ 1684-1686.

3. *Evêché de Macao (10 avril 1690), comprenant le Sud de la Chine et plus tard Timor, Malacca et Singapore.*

Jean de Casal, O. S. A. 1690-1735.

Eugène de Trigueiros, O. S. A. 1735-1740.

Hilaire de Ste Rose, O. F. M. 1742-1752.

Barthélemy-Manuel Mendes dos Reys, 1752-1772.
 Alexandre da Silva Pedrosa Guimaraens, 1772-1789.
 Marcellin Joseph da Sylva, 1789-1802.
 Emmanuel de St Galdino, O. F. M. 1803-1804.
 Franç. de Nossa Senhora de Luz Chacim, O. F. M. 1804-1828.
 Nicolas Rodrigues de Borja, C. M. 1841-1845.
 Jérôme-Joseph da Matta, C. M. 1844-1862.
 Jean Pereira-Botelho de Amaral, 1866-1871. *Ne vint jamais en Chine*
 Emmanuel-Bernard de Souza Ennes, 1874-1883.
 Antoine-Joachim de Medeiros, 1884-1896.
 Joseph-Emmanuel de Carvalho, 1897-1902.
 Jean-Paulin de Azevedo e Castro, 鮑 1902-1918.

II. PERSONNEL

Evêque : S. E. Mgr **José da Costa Nunes** 高仕達, né le 15 mars 1880 aux Açores, arriva à Macao le 4 juin 1903, y fut ordonné prêtre le 26 juillet suivant, fut successivement professeur, vicaire général, administrateur du diocèse, et vicaire capitulaire. Le 16 décembre 1920 il fut préconisé Evêque de Macao, sacré le 20 novembre 1921 à Horta (Açores) par Mgr D. Manuel Damasceno da Costa, Evêque d'Angra, et intronisé le 4 juin 1922.

Résidence Episcopale : Macao 澳門

Vicaire Général : R.P. **Manuel Patricio Mendes** *Gouv. du Diocèse*

1. Ville de Macao 澳門

Cathédrale MM. **A. M. de Morais Sarmiento** *Chanoine*

Raul Camacho *Chanoine*

J. M. Tignol da Luz *Chanoine et Secrétaire*

Jacob Lau *Chanoine et Prof. au Séminaire*

Antonio Barreto *Prof. au Séminaire*

Luis Ho *Prof. au Séminaire*

J.-César da Rosa *Chapelain du Chapitre*

Antonio Ley 李 *Chapelain du Chapitre*

St Lourenço **Manuel Teixeira** *Chan. Curé et Prof. au Séminaire*

St Antonio **A. Augusto Monteiro** *Curé et Prof. au Séminaire*

St Lazaro **Domingos Yim** *Chanoine et Curé*

Taiapa e Coloane **Lourenço Mahn** *Curé*

Séminaire et Collège St Joseph

RR.PP. **A. P. Dias S.J.** *Recteur*

Antonio-M. Alves 白 S.J. *Dir. Spirit. Prof.*

Gaston Revelard 黎 S.J. *Prof.*

Manuel Fernandes Ferreira 范 S.J. *Prof.*

Antonio J. Rocha S.J. *Prof.*

Pedro Hui S.J.

Antonio André Ngan *Vice-Rect. Coll. Chinois.*

R.P. Pedro Chan 陳 *s.*FF.Co. Antonio de Araujo *S.J.*

Manuel Alves de Oliveira

Mongba : M. Eugénio Taverna

2. Districts de Shiuhing, Chikhom et Chungshan

(Jésuites Portugais)

A. District de Shiuhing 肇慶

SHIUHING 肇慶 RR.PP. A. Diniz Henriques, 甘 *Sup.V.For.**(West River via Hongkong)**Résidence et collège*Simao Teng 鄧 *s.*FF.Co. Joao Kwan 關 *s.*

Antonio Castro 家

LAKCHUKWAI 勒竹園 RR.PP. Luiz G. de Garcia, 雅

TSINGWAN 清灣 (肇慶) Elias Marçal 沙

TAUTAU 寶頭 Vicente Leung 梁

WONGTUNG 黃洞 N...

HOTSUEN 河村 Jacob Ley 李

Antonio Simas *séc.*TAKHING 德慶 Benjamin Pedro Seek 石 *séc.*

SHUIHANG 水坑 Joao de Deus Ramalho 羅

B. District de Chikhom 赤嚨

CHIKHOM 赤嚨 RR.PP. Paulo Ho 何 *séc. Vic. For.*

TUNGHANG 東坑 N...

YANPING 恩平 Pedro Hui 許 *séc.*HOKSHAN 鶴山 Mathias Teng 鄧 *séc.*

C. District de Chungshan 中山

SHEK KI 石岐 RR.PP. Seraph. Amaral 賴 *séc. Vic. For.*Ramiro Dias Branco *séc.*

Moisés Lau 劉

SIULAM 小欖 Roque Lui 呂 *séc.*Antonio Maher 馬 *séc.*TAMCHOW 潭洲 Philippe Sié 謝 *séc.*TOWMOON 斗門 Joao-Bta Lei 李 *séc.*WANTSAT 灣仔 José Lui 呂 *séc.*

3. Colonie Portugaise de l'Ile de Timor

R.P. Abilio Jos. Fernandes *Vic. Général et Supérieur*

Eglises et Chapelles..... 33.

Prêtres séculiers..... 14.

4. Missions Portugaises de Malacca et Singapore

R.P. Manuel Augusto Cardoso *Vic. Général et Procureur*

Eglises et Chapelles..... 7.

Prêtres séculiers 7.

III. COMMUNAUTES RELIGIEUSES

1. Société Salésienne de St Jean Bosco

Orfanato Salesiano da Imaculada Conceição Maçau China
 鮑斯高慈幼會澳門無原罪工藝學校

Œuvres : Imprimerie. Arts et Métiers. Enseignement du chinois,
 (école primaire supérieure et inférieure) et du portugais.

Personnel : RR.PP. **Mario Acquistapace** *Directeur*
Antonio Saino *Sous-Directeur*
Mariano Mielczarek
Domingo Corrêa
Galdino Bardelli
Gulherme Smith
Martinho Schneidtberger

Scol. **Guido D'Amore**

Scol. **Cesar Brianza**

Angelo Manessi

Salvador Buggea

FF.Co. **Romildo Gamba**

FF.Co. **Mario Testa**

Pedro Fabris

Marco Wong

Joao Jezovit

José Shih

Salvado Massi

Giannoni Demetrio

Joao Quaroni

José Kapczar

2. Filles de la Charité Canossiennes

Casa de Beneficencia. (1876) Macao. 澳門

Œuvres : Pensionnat. Ecoles. Hôpital. Ste Enfance. Asile de vieillards.

Personnel : Rdes Mères **Giuseppina Chiocca** *Supérieure régionale et locale*

Maria Rubini *Assistante*

Erminia Perissinotto *Directrice des écoles*

Religieuses : 27 étrangères et 11 indigènes.

3. Franciscaines Missionnaires de Marie

A.—Collège de Sainte Rose de Lima. Rua de Santa Clara, Macao

Personnel : Rde Mère **Marie de Cervellon** *Supérieure*

Religieuses : 12. Agrégées : 5.

B.—Hospital Conde de S. Januario. Macao. 澳門

Personnel : Rde Mère **Marie Raphaelis** *Directrice*

Religieuses : 4.

4. Soeurs Missionnaires de N-D. des Anges (1929)

A.—Institution Rainha Santa Shiuhing (Tung) 廣東肇慶培貞學校

Œuvres : Enseigt primaire, supérieur, anglais ; sciences en chinois (6 ans.)

Personnel : Rde Mère **Ste Rosalie** *Supérieure*. Religieuses : 20.

B.—Noviciat indigène Tsingwan via Shiuhing (Tung) 廣東肇慶清灣

Personnel : Rde Mère **St Antoine** *Supérieure*. Novices : 6.

C.—Maison de la Ste Enfance Shiuhing 廣東肇慶

Personnel : Rde Mère **Ste Florence** *Supérieure*

IV. STATISTIQUES. EXERCICE 1938-1939

Population :

| | |
|--------------------------------------|-----------|
| Nombre approximatif d'habitants..... | 5.500.000 |
| „ des catholiques | 44.368 |
| „ des catéchumènes | 5.001 |

Divisions Ecclésiastiques :

| | |
|--|----|
| Districts, Doyennés ou Foraniés..... | 3 |
| Stations principales où résident des missionnaires | 18 |

Loca sacra :

| | |
|---|----|
| Eglises proprement dites (contenant au moins 400 personnes) | 17 |
| Chapelles et Oratoires..... | 25 |

Personnel :

| | |
|--|----|
| Missionnaires étrangers (dont 23 religieux)..... | 44 |
| Prêtres indigènes (dont 5 religieux)..... | 15 |
| Religieux laïcs (dont 3 indigènes)..... | 14 |
| Religieuses (dont 12 indigènes)..... | 63 |

Séminaristes :

| | | |
|-----------------------|-----------------------|---|
| Grand séminaire | 1. Séminaristes | ? |
| Petit séminaire | 1. „ | ? |

Ecoles :

| | | |
|--------------------------------|--------------------|-----|
| Secondaires et supérieures.... | 3. Etudiants | 522 |
| | Etudiantes | 496 |
| Professionnelles | 2. Garçons | 90 |
| Primaires inférieures | 3. Garçons | 763 |
| | Filles | 847 |

Institutions et Œuvres :

| | | |
|---------------------------|------------------------|-------|
| Orphelinats..... | 3. Orphelines | 288 |
| Asile de vieillards | 1. Hospitalisés..... | 84 |
| „ d'aveugles..... | 1. „ | 8 |
| Dispensaires | 2. Consultations | 6.101 |

Fruits spirituels :

| | |
|---|---------|
| Baptêmes d'adultes catéchumènes | 189 |
| „ „ in articulo mortis | 935 |
| „ d'enfants de chrétiens..... | 1.990 |
| „ „ de païens in periculo mortis | 1.607 |
| Confirmations | 378 |
| Confessions de précepte (annuelles) | 21.318 |
| „ de dévotion | 293.669 |
| Communions de précepte (pascales) | 21.278 |
| „ de dévotion | 700.397 |
| Extrêmes-Onctions | 424 |
| Mariages (dont 10 in cultus disparitate)..... | 478 |

VICARIAT APOSTOLIQUE DE PAKHOI ⁽¹⁾

Détaché du V. A. de Canton le 1er août 1920.

(Missions Etrangères de Paris M.E.P.)

Etendue : 3 préfectures : Yamchow 欽洲, Limchow 廉州, Luichow 雷州

Population : 5.700.000.—**Catholiques** : 14.374.

I. HIERARCHIE

1. *Vicariat A. de Kwangtung O. et Hainan. 1920-1924.*

Auguste Gauthier 我 M. E. P., 1921-1924.

2. *Vicariat Apostolique de Pakhoi. 1924.*

Auguste Gauthier 我, M. E. P. 1924-1927.

Gustave Deswazières 祝, M. E. P., 1928.

Louis Jean-Bte Michel Pénicaud 賈 M. E. P. 1930-1940.

II. PERSONNEL

Vicaire Apostolique : S. E. Mgr **Gustave Deswazière** 祝, M.E.P., né à Tourcoing le 14 octobre 1883, fit ses études secondaires au collège de Tourcoing, entra au séminaire des M.E.P. en 1900, fut ordonné prêtre le 23 septembre 1905 et partit pour la Chine. Il resta dans la banlieue de Canton et au collège du S. Cocur jusqu'en 1908. Envoyé en district, il en revint en 1913, pour être directeur de la léproserie de Sheklung. Nommé Vicaire Apostolique de Pakhoi le 15 février 1928 et Evêque titulaire de Maximiana de Numidie le 18 du même mois, il fut sacré à Tourcoing, le 27 janvier 1929, par Mgr de Guébriant. Ayant démissionné en novembre suivant il fut supérieur à Nazareth (Hongkong). De nouveau Vicaire Apostolique (février 1940).

Ancien Vicaire Apostolique : S. E. Mgr **Louis Jean-Bte Michel Pénicaud** 賈德馨, M.E.P., né à Limoges le 14 mai 1874, ordonné prêtre à Paris le 5 mars 1898, fut nommé Administrateur apostolique du vicariat par décret du 27 novembre 1928, puis Vicaire Apostolique le 25 novembre 1929 et Evêque titulaire d'Assus au Consistoire du 16 décembre suivant. Il fut sacré à Limoges, le 9 nov. 1930, par Mgr de Guébriant. Démissionnaire.

Résidence Episcopale : Pakhoi 北海

1. District de Limchow 連州

PAKHOI 北海

RR.PP. **Stéph. Cellard** 謝 *Provic. et Proc.*

Felix Lam 林

Clet Poulbazan 林 *Supérieur*

Vincent Tsiu 趙

Nicolas Lay 李

Moyse Kiang 江

Henri Sonnefraud 信

Pierre Leang 梁

TSAPLY

WAICHOW 圍州

(1) Les renseignements que nous donnons datent de la fin de 1937.

2. District de Yamchow 欽州

| | |
|-----------------|---|
| YAMHSIEN 欽縣 | RR.PP. Gabriel Richard 富 Robert Castiau |
| LOFAO 羅浮(防城) | Eugène Hermann 萬 |
| CHUKSHAN 竹山(防城) | Henri Cotto 古 |
| KONGPING | Jean Rossillon 勞 Auguste Barreau Augustin Yun 阮 |

3. District de Luichow 雷州

| | |
|-------------------------------|-----------------------|
| FORT-BAYARD 廣州灣 | RR.PP. Robert Lebas 和 |
| HOIKONG (<i>Luichow</i>) 海康 | Vict. Zimmermann 鄭 |
| TANGPO | Thad. Liou 廖 |
| TEPO 大坡 | François-Xavier Yun 阮 |
| SIE TRINITE | François Jego 高 |
| TOPI | Ch. Thouvenin 陶 |

4. District de Kochow 高州

| | |
|------------|--------------------|
| MUILUK 梅菴 | RR.PP. Joseph Yé 葉 |
| LIMKONG 廉江 | Pierre Boulay 步 |

III. COMMUNAUTES RELIGIEUSES

1. Catéchistes Missionnaires de Marie Immaculée

Œuvres : Orphelinat. Ouvroirs. Hôpital. Visites des malades.

A.—Maison de Pakhoi. (Tung) 廣東北海

Personnel : Mère Henri de Jésus *Supérieure Régionale*

B.—Maison de Fort-Bayard. 廣東廣州灣

Personnel : Soeur Marie-Fernand *Supérieure locale*

Religieuses : 6 françaises et 1 belge.

2. Soeurs de la Charité (Indigènes)

Mission catholique, Pakhoi. (Tung) 廣東北海

Œuvres : Enseignement catéchétique. Oeuvres de charité.

Maisons : **Lofao** : Maison-Mère. Noviciat. Orphelinat. Asile.

Chukshan : Ecole. Jeunesse catholique.

Kongping : Ecole.

Yamhsien : Catéchuménats. Visite des orphelinats.

Tunghing : Hopital. Dispensaire. Maternité-crèche.

Personnel : Soeur **Julie** *Supérieure* (Résidence à Lofao). Assistantes : 2.

Religieuses professes : 41. Postulantes : 9.

3. Soeurs de l'Immaculée Conception (Indigènes)

Mission catholique, Pakhoi. (Tung) 廣東北海

Œuvres : Enseignement primaire. Oeuvres de charité. Catéchismes.

Maisons : **Pakhoi** : Maison-Mère. Noviciat. Ecole. Visite des Malades.

Waichow : Crèche. Orphelinat. Ecoles.

Personnel : Soeur **Agnès** *Supérieure*. Assistantes : 2.

Religieuses professes : 25. Postulantes : 3.

4. Soeurs Catéchistes de la Ste Trinité (non religieuses)

Mission catholique, Pakhoi. (Tung) 廣東北海

Œuvres : Catéchismes aux enfants et femmes catéchumènes de race Lai.*Personnel* : 7 soeurs et 2 postulantes.

IV. STATISTIQUES. EXERCICE 1936-1937

Population :

| | |
|---|-----------|
| Nombre approximatif des habitants | 5.700.000 |
| „ des catholiques | 14.374 |
| „ des catéchumènes | 1.125 |

Divisions Ecclésiastiques :

| | |
|---|-----|
| Stations principales où résident des missionnaires..... | 17 |
| „ secondaires et chrétientés annuellement visitées..... | 228 |

Loca sacra :

| | |
|---|----|
| Eglises proprement dites (contenant au moins 400 personnes) | 6 |
| Chapelles et Oratoires | 29 |

Personnel :

| | |
|---|----|
| Missionnaires étrangers M.E.P. | 18 |
| Missionnaires indigènes séculiers | 9 |
| Religieuses (dont 68 indigènes) | 77 |

Séminaires :

| | |
|--|----|
| Grands séminaristes à Pinan et Hongkong..... | 4 |
| Petit séminaire 1. Seminaristes..... | 25 |

Ecoles :

| | |
|---|-----|
| De doctrine et rudiments...44. Garçons catholiques..... | 480 |
| „ „ „ Filles „ | 480 |

Institutions et Œuvres :

| | | |
|----------------------------|----------------------------------|--------|
| Orphelinats | 4. Orphelins (dont 6 garçons)... | 326 |
| Ateliers | 2. Apprentis | 16 |
| Ouvroirs | 3. Ouvrières | 63 |
| Hôpitaux (88 lits) | 2. Malades admis | 384 |
| Asiles de vieillards | 2. Hospitalisés | 10 |
| Léproserie | 1. „ | 7 |
| Dispensaires | 5. Consultations | 48.095 |

Fruits spirituels :

| | |
|---|--------|
| Baptêmes d'adultes catéchumènes | 265 |
| „ „ in articulo mortis..... | 93 |
| „ d'enfants de chrétiens..... | 584 |
| „ „ de païens in mortis periculo | 1.609 |
| Confirmations..... | 242 |
| Confessions de précepte (annuelles) | 7.174 |
| „ de dévotion..... | 33.395 |
| Communions de précepte (pascales) | 6.718 |
| „ de dévotion | 95.023 |
| Extrêmes-Onctions | 168 |
| Mariages (dont 7 in cultus disparitate) | 104 |

VICARIAT APOSTOLIQUE DE SHIUCHOW

Détaché du V. A. de Canton le 3 avril 1920.

(Salésiens de St Jean Bosco S.S.)

Etendue : 10 sous-préfectures : Kükong 曲江, Namyung 南雄, Linhsien 連縣, Yanfa 仁化, Chihing 始興, Yeungshan 陽山, Lokchong 樂昌, Yingtak 英德, Yüüan 乳源, Yungyün 翁源.
Population : 2.500.000.—**Catholiques :** 5.135.

I. HIERARCHIE

Louis Versiglia 雷, S. S. 1920-1930.

II. PERSONNEL

Vicaire Apostolique : S. E. Mgr **Ignace Kanazei** 耿其光, S. S., né le 7 juin 1883 à Brixen (Tyrol), fit ses études littéraires à Brixen, étudia la philosophie et la théologie à Ivree et à la faculté pontificale de Turin; il entra dans le Société de Don Bosco à Ivree le 5 octobre 1901, fut ordonné prêtre le 18 septembre 1909, arriva en Chine le 4 décembre 1912, et fut Supérieur Provincial de 1923 à 1930. Elu Evêque de Carystus et Vicaire Apostolique par décret du 23 juillet 1930, il fut sacré à Shiuchow le 9 novembre suivant par Mgr Costantini.

Résidence Episcopale : Kükong (*Shiuchow*) 曲江
 KUKONG (*Shiuchow*) 曲江 R.P. **Augustin Tong** 湯 s.

Collège 勵羣學校 fermé après bombardement le 5/2/1939*Petit Séminaire* 河西 RR.PP. **Pierre Battezzatti** 白 i. *Recteur***Antoine Kirschner** 堅 bo.

NAMYUNG 南雄

Vincent Munda 孟 i. *Dir. Distr.***Bassano Larenò-Faccini** 賴 i.**Paul Janssen** 恩 g.

LOKCHONG 樂昌

Pierre Garbero 監 i. *Dir. Distr.***Bart. Fochesato** 福 i.**Guillaume Schützdeller** 施 g.LINHSIEN (*Linchow*) 連縣**Joseph Geder** 汪 y. *Dir. Distr.***Mario Calvi** 查 i.**Mario Rassiga** 林 i.

YINGTAK 英德

Robert Vetch 榮 f. *Dir. Distr.***Jean Hsia** 夏 s.*Absents***Antoine De Amicis** 曾 i.**Joseph Cucchiara** 郭 i.**Jean Matkowics** 麥 bo.

III. COMMUNAUTES RELIGIEUSES

1. Institut des Filles de Marie Auxiliatrice

Collège Marie Auxiliatrice. Kukong (Tung) 廣東曲江

Œuvres : Collège. Orphelinat. Crèche. Asile de vieillards. Filles aveugles.
 Ateliers. Kindergarten. Dispensaires. E. de femmes catéchistes.

Personnel : Rde Soeur **Jeanne Rossi** i. *Supérieure*

Religieuses étrangères : 12.

2. Annonciatrices du Seigneur (Indigènes)

Personnel : Soeur **Monica Tsui** s. Supérieure

Religieuses : 3. Novices : 7. Aspirantes : 6.

IV. STATISTIQUES. EXERCICE 1938-1939

Population :

| | |
|---|-----------|
| Nombre approximatif des habitants | 2.500.000 |
| „ des catholiques | 5.135 |
| „ des catéchumènes | 205 |

Divisions Ecclésiastiques :

| | |
|--|----|
| Districts, Doyennés ou Foranies..... | 5 |
| Stations principales où résident des missionnaires | 16 |
| „ secondaires et chrétientés annuellement visitées..... | 27 |

Loca sacra :

| | |
|---|----|
| Eglises proprement dites (contenant au moins 400 personnes) | 12 |
| Chapelles et Oratoires..... | 23 |

Personnel :

| | |
|-------------------------------------|----|
| Missionnaires étrangers | 12 |
| Prêtres séculiers indigènes | 5 |
| Religieuses (dont 3 indigènes)..... | 12 |

Séminaires :

| | | |
|---------------------------|-----------------------|----|
| Grands séminaristes | 5 | |
| Petit séminaire | 1. Séminaristes | 6 |
| Probatorium | 1. Elèves..... | 15 |

Ecoles :

| | | |
|-------------------------------|----------------------------------|-----|
| De catéchistes..... | 1. Etudiantes | 6 |
| Primaires inférieures..... | 17. Garçons (dont 199 cath.) ... | 513 |
| | Filles („ 36 „) ... | 90 |
| De doctrine et rudiments..... | 7. Garçons et filles..... | 106 |

Institutions et Œuvres :

| | | |
|---------------------------|--------------------------------|--------|
| Orphelinat..... | 1. Orphelins (dont 28 garçons) | 53 |
| Ouvroir | 1. Ouvrières | 16 |
| Asile de vieillards | 1. Hospitalisés..... | 20 |
| „ d'aveugles | 1. „ | 10 |
| Dispensaires | 11. Consultations | 34.266 |

Fruits spirituels :

| | |
|--|--------|
| Baptêmes d'adultes catéchumènes | 68 |
| „ „ in articulo mortis..... | 58 |
| „ d'enfants de chrétiens..... | 140 |
| „ „ de païens in periculo mortis | 381 |
| Confirmations | 26 |
| Confessions..... | 23.401 |
| Communions | 59.905 |
| Extrêmes-Onctions | 71 |
| Mariages (dont 37 in cultus disparitate) | 57 |

VICARIAT APOSTOLIQUE DE SWATOW

Détaché du V. A. de Canton le 6 avril 1914.

(Missions Etrangères de Paris M.E.P.)

Etendue : 11 sous-préfectures : Swatow (Ville) 汕頭, Chaoan 潮安, Tenghai 澄海, Namoa 南澳, Jaoping 饒平, Kityang 揭陽, Fungshun 豐順, Chaoyang 潮陽, Hweilai 惠來, Puning 普甯, Lukfung 陸豐.

Population : 5.000.000.—**Catholiques :** 30.971.

I. PERSONNEL

Vicaire Apostolique : S. E. Mgr **Charles Vogel** 和敬謙, M.E.P., né le 3 novembre 1878 à Bischwihr, diocèse de Strasbourg, fit ses études au petit séminaire de Zillisheim et à la petite communauté d'Issy. Entré aux M. E. de Paris en 1897, il fut ordonné prêtre le 23 juin 1901, et partit pour le Kwangtung le 24 juillet suivant. Elu Evêque titulaire de Parlais et Coadjuteur du Vicaire Apostolique de Swatow le 10 décembre 1934, il fut sacré à Swatow le 1er mai 1935 par Mgr Rayssac, à qui il a succédé le 9 décembre de la même année.

Ancien Vicaire Apostolique : S. E. Mgr **Adolphe Rayssac** 實茂芳, M. E. P., né à Lunan, diocèse de Cahors, le 4 novembre 1866, fit ses études à Figeac, Montfaucon et Cahors. Entré aux Missions Etrangères de Paris en août 1887, et ordonné prêtre le 21 septembre 1889, il partit pour la Chine en décembre suivant, fut élu Evêque de Cotyœum et premier Vicaire Apostolique de Swatow le 17 juillet 1914, et sacré à Hongkong le 1er mai 1915, par Mgr Pozzoni. A démissionné en décembre 1935.

Résidence Episcopale : Swatow 汕頭

Provicair : R.P. **Joseph Le Corre** 婁

Procure des Missions Etrangères : **Shanghai** (pour les Imprimeries)

| | | |
|-------------------------------|---|-------|
| SWATOW 汕頭 | RR.PP. André Lambert 藍 | 1.000 |
| | J. Yuan 袁中希 | |
| | Louis Desruelle 呂 <i>Procureur</i> | |
| OTHAO 澳頭 (汕頭) | Fr. So 蘇芳濟 | 473 |
| KITYANG 揭陽 | J. Le Corre 婁 <i>Provicair</i> | 1.063 |
| <i>Petit Séminaire</i> | Ant. Liu 劉安端 <i>Supérieur</i> | 37 |
| | Germain Ginestet 德 | |
| | J. Ly 李蔭氏 | |
| | Th. Wong 黃克仁 | |
| | Jean-Bte So 蘇仕龍 | |
| CHAOAN (<i>Chaochow</i>) 潮安 | Clément Favre 樊 | 1.352 |
| AMPOW 菴埠 | J. Wong 黃源清 | 650 |
| TENGHAI 澄海 | Marcel Rondeau 隆 | 843 |
| UNGKUNG 黃岡 | L. Ly 李元勳 | 1.284 |
| | P. Wong 黃集思 | |
| JAOPING 饒平 | C. Chow 鄒德鄰 | 760 |
| KOWKOI 古溪 (潮陽) | P. Tsong 莊嚴 | 2.881 |

| | | |
|----------------------------|-------------------------|-------|
| SHALUNG 沙隴 | RR.PP. Pierre Pencolé 彭 | 1.360 |
| HWEILAI 惠來東港 | François Becmeur 明 | 850 |
| KWEITAM 葵潭 | P. Tchen 陳秉天 | 1.020 |
| PUNING 普寧棉湖 | S. So 蘇秉繩 | 1.470 |
| PAOTAI 砲台 | Louis Coiffard 郭 | 1.300 |
| TCHAKPU 赤步(揭陽) | Dom. Wong 黃達儒 | 1.830 |
| WUKINGFU 五經富 | Th. Yang 楊樹德 | 1.207 |
| | Charles Rey 賴 | |
| TAIYONG 大洋(五經富) | Victor Waguette 栢 | 1.620 |
| | L. Marie 李 | |
| HOPU 河婆 | J. Lim 林指如 | 1.508 |
| LOKTIENPA 樂田埧(河婆) | Auguste Veaux 華 | 748 |
| | Georges François | |
| TUNGHAI 東海(陸豐) | Paulus Wong 黃進思 | 1.084 |
| HOTIN 河田 | C. Lim 林以忠 | 1.137 |
| TAIHATSIA 大溪峯(河田) | J. Tchen 陳井然 | 1.598 |
| PINGHONG 坪巷(河婆) | Marcel Guesdon 唐 | 1.200 |
| SHONGSHA 上砂(河婆) | Maurice Rivière 李 | 1.179 |
| SHONGSAN 上山(河婆) | J. Tsai 蔡乾德 | 438 |
| TONGHANG 湯坑 | Joseph Constancis 龔 | 1.079 |
| | A. Tsong 莊以菴 | |
| <i>En France ad tempus</i> | Jean Le Page 巴 | |
| <i>Au repos ad tempus</i> | F.-X. Lim 林欣然 | |
| | P. Wong 黃伯祿 | |
| | J. Wang 王以德 | |

II. COMMUNAUTE RELIGIEUSE

Ursulines de l'Union Romaine (1922)

Œuvres : Sainte-Enfance. Ecoles. Dispensaires. Ouvroirs.

Personnel : Religieuses : 11 étrangères et 3 indigènes.

A.—Maison de la Sainte Famille Swatow (Tung) 廣東汕頭

Rde Mère Marie Bernard *Prieure Supérieure*

B.—Maison du Sacré-Coeur. Chaoan (Tung) 廣東潮安

Rde Mère Marie Angèle *Supérieure*

C.—Maison de N-D. Reine des Coeurs Hopo (Tung) 廣東河婆

Rde Mère Marie de l'Incarnation *Supérieure*

III. STATISTIQUES. EXERCICE 1938-1939

Population :

| | |
|---|-----------|
| Nombre approximatif des habitants | 5.000.000 |
| „ des catholiques | 30.971 |
| „ approximatif des catéchumènes | — |

Divisions Ecclésiastiques :

| | |
|--|-----|
| Stations principales où résident des missionnaires | 27 |
| „ secondaires et chrétientés annuellement-visitées | 226 |

XVIIIe REGION

KWANGSI

廣 西

1. P. A. de **Kweilin** 桂 林
2. V. A. de **Nanning** 南 寧 (Yungning 邕 寧)
3. V. A. de **Wuchow** 梧 州 (Tsangwu 蒼 梧)

Nota. Pour les adresses de Missions, ajoutez aux indications de lieux le titre de "MISSION CATHOLIQUE" 天主堂 ainsi que le nom de la PROVINCE. Vous trouverez le nom de la Province en haut à chaque page impaire. Employer autant que possible les caractères chinois.

PREFECTURE APOSTOLIQUE DE KWEILIN

Détachée du V. A. de Wuchow le 9 février 1938.

(Missions Etrangères de Maryknoll M.M.)

Etendue : 16 sous-préfectures : Kweilin 桂林, Chuanhsien 全縣, Kwanyang 灌陽, Yangso 陽朔, Hingan 興安, Lungsheng 龍勝, Lingchwan 靈川, Ining 義甯, Kuhwa 古化, Yungfu 永福, Laipo 荔浦, Pinglo 平樂, Kungcheng 恭城, Fuchwan 富川, Chungshan 鍾山, Hohsien 賀縣.

Population : 2.500.000—**Catholiques :** 1.562.

I. PERSONNEL

Préfet Apostolique : Mgr **John Romaniello**, 羅 M.M., né en 1900, entré dans la Société de Maryknoll en 1922, ordonné prêtre en 1928, arriva en Chine la même année et a été nommé Préfet Apostolique le 10 juin 1938.

Résidence Centrale : Kweilin 桂林

KWEILIN 桂林

RR.PP. **Robert W. Greene**

Thomas J. Bauer

CHUANHSIEN 全縣

Francis Keelan 季

LAIPO 荔浦

Joseph W. Regan

Francis G. Kelliher

TUNGAN 東安

Arthur C. Lacroix 劉

Constantin F. Wolotkiewicz

YUNGFU 永福

Lloyd I. Glass 良

Francis J. Daubert

II. COMMUNAUTE RELIGIEUSE

Foreign Mis. Sisters of St Dominic (Maryknoll)

Laipo (Si) 荔浦

Personnel : Religieuses étrangères : 3.

III. STATISTIQUES. EXERCICE 1938-1939

Population :

| | |
|---|-----------|
| Nombre approximatif des habitants | 2.500.000 |
| „ des catholiques | 1.562 |
| „ des catéchumènes | 262 |

Divisions Ecclésiastiques :

| | |
|--|----|
| Stations principales où résident des missionnaires | 5. |
| „ secondaires et chrétientés annuellement visitées | 23 |

Loca sacra :

| | |
|---|----|
| Eglises proprement dites (contenant au moins 400 personnes) | 2 |
| Chapelles et Oratoires | 10 |

Personnel :

| | |
|-------------------------------|----|
| Missionnaires étrangers | 10 |
| Religieuses étrangères..... | 3 |

| | |
|---|--------------------------------------|
| Séminaires : | |
| Petits séminaristes | 3 |
| Ecoles : | |
| Secondaire et supérieure | 1. Etudiantes catholiques 19 |
| De catéchistes | 2. Elèves 5 |
| Institutions et Œuvres : | |
| Catéchuménats | 4. Auditeurs et auditrices 210 |
| Dispensaires | 7. Consultations 34.900 |
| Fruits spirituels : | |
| Baptêmes d'adultes catéchumènes | 210 |
| „ „ in articulo mortis | 92 |
| „ d'enfants de chrétiens | 46 |
| Confirmations | 150 |
| Confessions de précepte (annuelles) | 1.012 |
| „ de dévotion | 6.004 |
| Communions de précepte (pascales) | 1.012 |
| „ de dévotion | 11.910 |
| Extrêmes-Onctions | 12 |
| Mariages (dont 4 in cultus disparitate) | 12 |

VICARIAT APOSTOLIQUE DE NANNING

Détaché du V. A. Kwangtung-Kwangsi le 6 août 1875.

(Missions Etrangères de Paris M.E.P.)

Etendue : 29 sous-préfectures.

Population : 6.750.000.—**Catholiques :** 8.031.

I. HIERARCHIE

1. *Préfecture Apostolique du Kouangsi. 1875-1914.*

Louis Jolly 文, M.E.P. *sans caractère épiscopal* 1875-1878.

Pierre-Noël-Joseph Foucard 富, 1878-1889.

Paulin Renault 賴, M.E.P. *Propréfet pendant 33 ans* (1880-1913).

Supérieur intérimaire à 4 reprises : 1889, 1899, 1906 et 1910.

Jean-Benoît Chouzy 司, M.E.P. 1891-1899.

Joseph-Marie Lavest 羅, M.E.P. 1900-1910.

Maurice-François Ducoeur 劉, M.E.P. 1910-1914.

2. *Vicariat Apostolique du Kouangsi. 1914-1924.*

Maurice-François Ducoeur 劉, M.E.P. 1914-1924.

3. *Vicariat Apostolique de Nanning. 1924.*

Maurice-François Ducoeur 劉, M.E.P. 1924-1929.

II. PERSONNEL

Vicaire Apostolique : S. E. Mgr **Paulin-Joseph-Justin Albouy** 洗士杰, M.E.P., né le 9 juin 1880 à Carcenac-Peyralès (Rodez), fit ses études secondaires à St Pierre-de-Rodez, entra au séminaire des M.E. à Paris en 1898, y fut ordonné prêtre le 21 juin 1903 et partit pour le Kwangsi le 11 novembre suivant. Successivement chargé des postes de Wuchow, procure et cure de Nanning, de Wuming et de Paksha, il a été nommé Evêque titulaire de Cidyessus et Vicaire Apostolique les 27 et 30 mars 1930, et sacré à Nazareth (Hongkong) le 24 août suivant par Mgr Deswazière.

Résidence Episcopale : Yungning (Nanning) 邕寧

Provicair et Vic. Dél. R.P. Henri Costenoble.

1. District de Yungning 邕寧

YUNGNING (Nanning) 邕寧 RR.PP. **Henri Costenoble** 彭 *f. Proc.* 295

Jacques Ou 吳 *s. malade*

Auguste Dalle 唐 *f. „*

WUMING 武鳴

Joseph Mong 蒙 *s.* 277

2. District de Lungchow 龍州

LUNGCHOW 龍州 RR.PP. **Georges Caysac** 陳 *f.* 54

TSUNGSHAN (Taiping) 崇善 **Jean Elie Maillot** 李 *f.* 270

NAMOUNG 那蒙 **Fernand Billaud** 蘇 *f.* 410

3. District de Kweih sien 貴縣

| | | |
|------------------------------------|------------------------------------|-------|
| KWEIHSIEN 貴縣 | RR.PP. Joseph Séosse 石 <i>f.</i> | 1.731 |
| | Etienne Su 徐 <i>s.</i> | |
| SHUMLI 岑里 (貴縣) | François-M. Crocq 董 <i>f.</i> | 547 |
| KATTAO 吉斗 (貴縣) | Mathieu Lo 羅 <i>s.</i> | 689 |
| PAKSHA 白沙 (桂平) | Jean-M. Bacon 巴 <i>f.</i> | 824 |
| <i>Petit Sémin. et Probatorium</i> | Thomas Hoang 黃 <i>s. Supérieur</i> | |
| | André Ou 吳 <i>s.</i> | |
| | Etienne Mamet 萬 <i>f.</i> | |
| LOMEI 樂梅 (武宣) | Luc Tan 譚 <i>s.</i> | 167 |

4. District de Liuchow 柳州

| | | |
|---------------------------|-----------------------------------|-----|
| LIUCHOW 柳州 | RR.PP. Joseph Madéore 戴 <i>f.</i> | 560 |
| | François Labully 陸 <i>f.</i> | |
| | J. Leblanc 白 <i>f.</i> | |
| KIANGKOW 江口 | Martin Kiang 姜 <i>s.</i> | 310 |
| LUNGNU 龍女 (象縣) | Jean-Bte Tessier 范 <i>f.</i> | 523 |
| | Antoine Leao 廖 <i>s.</i> | |
| SEISEN 寺村 (象縣) | Alphonse Rigal 康 <i>f.</i> | 483 |
| KIANGCHOW 江洲 (修仁) | François Kerouanton 羅 <i>f.</i> | 891 |
| | Casimir Pélamourgues 盧 <i>f.</i> | |
| <i>En congé en Europe</i> | Ambroise Barrière 林 | |
| | Abel Marie Eugène Auguin 文 | |
| | Henri Marie Maurice 曾 | |
| | Louis Jules Arsène Humbert 豐 | |
| | Jean Peyrat 馬 <i>f.</i> | |
| | Joseph Cuenot 和 <i>f.</i> | |

III. COMMUNAUTÉS RELIGIEUSES

1. Soeurs Mis. de N-D. des Anges (Canadiennes)

Oeuvres : Enseignement et charité.

A.—Maison de Yungning (Si) 1926. 廣西 邕寧

Personnel : Rde Soeur Alphonse *Supérieure*
Religieuses étrangères : 5.

B.—Maison de Kweih sien (Si) 1931. 廣西 貴縣

Personnel : Rde Soeur Anne-Marie *Supérieure*
Religieuses étrangères : 3.

2. Vierges de la Sainte Famille (Indigènes)

Oeuvres : Enseignement et charité.

Personnel : Professes : 51. Novices : 39. Postulantes : 7.

IV. STATISTIQUES. EXERCICE 1938-1939

Population :

| | |
|---|-----------|
| Nombre approximatif des habitants | 6.750.000 |
| „ des catholiques | 8.031 |
| „ des catéchumènes | 1.776 |

Divisions Ecclésiastiques :

| | |
|---|-----|
| Districts, Doyennés ou Foranies | 4 |
| Stations principales où résident des missionnaires..... | 15 |
| „ secondaires et chrétientés annuellement visitées... | 152 |

Loca sacra :

| | |
|---|----|
| Eglises proprement dites (contenant au moins 400 personnes) | 3 |
| Chapelles et Oratoires | 74 |

Personnel :

| | |
|---------------------------------------|----|
| Missionnaires étrangers..... | 20 |
| Prêtres indigènes séculiers | 9 |
| Religieuses (dont 51 indigènes) | 60 |

Séminaires :

| | | |
|---------------------------|-----------------------|----|
| Grands séminaristes | 4 | |
| Petit séminaire | 1. Séminaristes | 13 |
| Probatorium | 1. Elèves | 15 |

Ecoles :

| | | |
|-----------------------------|----------------------------|-----|
| De catéchistes | 1. Etudiants | 12 |
| Primaires inférieures | ? Garçons (dont 120 cath.) | 296 |
| | Filles („ 150 „) | 298 |

Institutions et Œuvres :

| | | |
|---------------------------|--|---------|
| Orphelinats | 3. Orphelines | 17 |
| Asile de vieillards | 1. Hospitalisés | 17 |
| Asile de lépreux..... | 1. „ | 25 |
| Dispensaires | 13. Consultations | 143.953 |
| Visites à domicile | 13.533. Visites dans les prisons | 53 |

Fruits spirituels :

| | |
|--|--------|
| Baptêmes d'adultes catéchumènes | 246 |
| „ „ in articulo mortis | 967 |
| „ d'enfants de chrétiens | 268 |
| „ „ de païens in periculo mortis | 3.874 |
| Conversions d'hérétiques..... | 1 |
| Confirmations | 75 |
| Confessions de précepte (annuelles) | 3.979 |
| „ de dévotion | 29.335 |
| Communions de précepte (pascales) | 3.961 |
| „ de dévotion | 96.157 |
| Extrêmes-Onctions | 102 |
| Mariages (dont 38 in cultus disparitate) | 78 |

VICARIAT APOSTOLIQUE DE WUCHOW

Détaché du V. A. de Nanning le 30 juin 1930.

(Missions Etrangères de Maryknoll M.M.)

Etendue : 14 sous-préfectures : Tsangwu 蒼梧, Waitsap 懷集, Tengyün 藤縣, Pingnam 平南, Shumkai 岑溪, Jungyün 容縣, Paklow 北流, Luchwan 陸川, Pokpak 博白, Yaoshan 潯山, Sintu 信都, Chaoping 昭平, Mengshan 蒙山, Watlam 鬱林.

Population : 3.550.000.—**Catholiques :** 8.588.

I. HIERARCHIE

1. *Mission Indépendante de Wuchow. 1930-1934.*
Bernard-Francis Meyer 馬 M.M. 1931-1934.
2. *Préfecture Apostolique de Wuchow. 1934-1939.*
Bernard-Francis Meyer 馬 M.M. 1934-1938.
3. *Vicariat Apostolique de Wuchow. 1939.*

II. PERSONNEL

Vicaire Apostolique : S. F. Mgr **Frédéric A. Donaghy** 唐, M.M., né le 13 janvier 1903 à New Bedford, diocèse de Fall River, U.S.A., fit ses études à l'Université de Ste Croix de Worcester, les poursuivit au séminaire St Michel de Baltimore et les termina au séminaire de Maryknoll, où il arrivait en 1928. Il fut ordonné prêtre le 27 janvier 1929 et envoyé en Chine au Vicariat de Kaying; directeur du petit séminaire pendant quatre ans, puis vicaire délégué, il a été nommé Evêque titulaire de.....et Vicaire Apostolique de Wuchow le.....juillet 1939 et a été sacré à Fall River (U.S.A.) par Mgr Walsh, Supérieur Général de Maryknoll, le 21 septembre suivant.

| | |
|------------------------------|--|
| TSANGWU (<i>Wuchow</i>) 蒼梧 | RR.PP. M. A. Tennien 田 |
| <i>Résidence Centrale</i> | A. J. Cunneen 鍾 |
| PINGNAM 平南 | W. F. Kupfer 蔡 |
| | T. V. Langley 顏 |
| TAIWAN 大灣 (平南) | P. J. Donnelly 阮 |
| | V. W. Walsh 華 |
| TOPONG 都榜 (平南) | Thomas Tao 陶 |
| <i>Ecole de Catéchistes</i> | François Tsing 覃 (<i>de Nanning</i>) |
| TANCHUK 丹竹 | J. M. McLoughlin 陸 |
| <i>Séminary</i> 修院 | G. N. Gilligan 其 <i>Recteur</i> |
| | A. V. Fedders 戴 |
| JUNGYUN 容縣 | W. F. Schulz 馮 |
| WATLAM 鬱林 | R. Sprinkle 謝 |
| | J. M. Gilloegly 盧 |
| YUNGHÜ 戎墟 | W. P. Mulcahy 毛 |

III. COMMUNAUTES RELIGIEUSES

1. Foreign Mis. Sisters of St Dominic (Maryknoll)

Personnel : Religieuses : 3.

2. Soeurs de Notre Dame des Anges (Sherbrooke)

Personnel : Religieuses : 2 canadiennes et 1 chinoise.

IV. STATISTIQUES. EXERCICE 1938-1939

Population :

| | |
|---|-----------|
| Nombre approximatif des habitants | 3.550.000 |
| „ des catholiques | 8.588 |
| „ des catéchumènes..... | 1.644 |

Divisions Ecclésiastiques :

| | |
|--|-----|
| Stations principales où résident des missionnaires..... | 8 |
| „ secondaires et chrétientés annuellement visitées | 181 |

Loca sacra :

| | |
|---|----|
| Eglises proprement dites (contenant au moins 400 personnes) | 7 |
| Chapelles et Oratoires | 20 |

Personnel :

| | |
|------------------------------------|----|
| Missionnaires étrangers M.M. | 14 |
| Prêtres indigènes séculiers | 3 |
| Religieux laïc étranger M.M. | 1 |
| Religieuses (dont 1 indigène)..... | 6 |

Séminaires :

| | |
|--|----|
| Grands séminaristes | 3 |
| Petit séminaire1. Séminaristes | 18 |
| Probanistes | 42 |

Ecoles :

| | | |
|---|--------------------------------|-----|
| De catéchistes | 2. Etudiants | 12 |
| | Etudiantes | 12 |
| Primaires inférieures | 2. Garçons (dont 23 cath.) ... | 65 |
| | Filles („ 23 „) ... | 27 |
| De doctrine et rudiments ...15. Garçons catholiques | | 234 |
| | Filles „ | 137 |

Institutions et Œuvres :

| | | |
|--------------------------|--------------------------------------|--------|
| Catéchuménats | 20. Auditeurs et auditrices..... | 1.600 |
| Dispensaires | 9. Consultations | 89.983 |
| Visites à domicile | 3.980. Visites dans les prisons..... | 101 |

Fruits spirituels :

| | |
|--|--------|
| Baptêmes d'adultes catéchumènes | 1.028 |
| „ „ in articulo mortis..... | 77 |
| „ d'enfants de chrétiens..... | 192 |
| „ „ de païens in periculo mortis | 236 |
| Confirmations..... | 467 |
| Confessions de précepte (annuelles) | 27 |
| „ de dévotion..... | 15.237 |
| Communions de précepte (pascales) | 3.527 |
| „ de dévotion | 85.295 |
| Extrêmes-Onctions | 162 |
| Mariages (dont 19 in cultus disparitate) | 39 |

XIXe REGION

KWEICHOW (Kwei.)

貴 州

1. V. A. de **Kweiyang** 貴陽
2. V. A. de **Langlong** 南龍
3. P. A. de **Shihtsien** 石阡

Nota. Pour les adresses de Missions, ajoutez aux indications de lieux le titre de "MISSION CATHOLIQUE" 天主堂 ainsi que le nom de la PROVINCE. Vous trouverez le nom de la Province en haut à chaque page impaire. Employer autant que possible les caractères chinois.

VICARIAT APOSTOLIQUE DE KWEIYANG

Détaché du diocèse de Nankin 1696 ; puis du V. A. du Setchouan le 27 mars 1846

(Missions Etrangères de Paris M.E.P.)

Etendue : La province du *Kweichow*, diminuée des districts du Vicariat de Langlong (1922). et de la Mission de Shihtsien (1932).

Population : 7.000.000.—**Catholiques :** 21.760.

I. HIERARCHIE

1. *Vicariat Apostolique du Kouitchow. 1696-1721.*

Charles Turcotti 杜, S. J. *sans caractère épiscopal.* 1701-1706.

Claude de Visdelou 劉, S. J. (*ne put résider*) 1708-1737.

De 1721 à 1849 le Kouitchow est administré par le Vicaire A. du Setchouan.

2. *Nouveau Vicariat A. du Kouitchow. 1846-1924.*

Etienne-Raymond Albrand 白, M. E. P. 1849-1853.

Paul-Hubert Perny 童, M. E. P. *Administrateur* 1853-1860.

Louis-Simon Faurie 胡, M. E. P. 1860-1871.

Eugène-François Lions 李, M. E. P. 1871-1893.

François-Mathurin Guichard 易, M. E. P. 1893-1913.

François-Lazare Seguin 施, M. E. P. 1913-1924.

3. *Vicariat Apostolique de Kweiyang. 1924.*

II. PERSONNEL

Vicaire Apostolique : S. E. Mgr **François-Lazare Seguin 施恩**, M. E. P., né à Ménessaire (Côte-d'Or), le 16 février 1868, ordonné prêtre le 3 juillet 1891, arriva à Kweiyang le 1er janvier 1893. Deux ans vicaire à Kouiyang, ensuite trois ans curé de Lopié et de Hwangkwoshu, puis professeur (1899), et enfin supérieur du petit séminaire de Lutchungkwan, il fut élu Evêque titulaire de Pinara et Coadjuteur le 23 février 1907, et sacré le 6 octobre de la même année, dans l'église St Joseph, par Mgr Guichard, auquel il succéda le 21 octobre 1913.

Coadjuteur : S. E. Mgr **Jean Larrart 藍士謙**, M. E. P., né à Comou-Suhast (Basses-Pyrénées) le 22 décembre 1884, ordonné prêtre le 27 mars 1909, arriva à Kweiyang le 20 mars 1910; curé de Tekiang, professeur au grand séminaire, puis curé de Tingfan, il a été élu Evêque titulaire de Valona et Coadjuteur le 10 janvier 1933 et sacré à Kweiyang le 13 août suivant par Mgr Seguin.

Résidence Episcopale : Kweiyang 貴陽南門外簸箕街

Provinciaire : M. **Emile Dewonck**

Procureur : M. **Albert Harostéguy 華**

Chancelier : M. **Henri Fayet 苑**

Aumônier au couvent du S-Coeur : M. **François Yuan 袁少懷 s.**

1. Région du Centre

KWEIYANG 貴陽

Cathédrale 北堂

Nantang 南堂

MM. **Alp. Saunier 石** *Curé et Vic. For.*

Léon Tchen 陳洪範 s. *Vicaire*

Marc Tchong 鍾鳴谷 s.

Alex. Derouineau 德 *Curé*

Nanmenwai 南門外
Grand Séminaire 大修院

Petit Séminaire 小修院

Luchungkwan 六冲關
TSINGCHEN 清鎮
KIENSI 黔西

PICHIEH 畢節
CHATSO 扎佐
KAIYANG 開陽

MM. Petrus Yang 楊駿 *s.*
Charles Tchu 朱正霞 *s.*
Joseph Champeyrol 向 *Curé*
Emile Dewonck 白 *b.*
Sylvain Bras 周
Pascal Teng 鄧高德 *s.*
Eugène Grimard 李 *Supérieur*
Alexis Tchong 鍾志漁 *s.*
Léon Yee 葉宗貴 *s.*
Pierre Tai 戴澤施 *s.*
Philippe Yee 葉宗祥 *s.*
Joseph Fortunat 鳳
Job Tsin 秦學望 *s.*
Polycarpe Ly 李明中 *s.*
Germain Tchou 周文明 *s.*
François Tsao 曹方濟 *s.*
Henri Lo 羅時雍 *s.*

2. Région du Sud-Est

TUHSHAN 獨山
TUYUN 都勻
TWANPO 團坡
LUNGLI 龍里

MM. Jean-Bte Kao 高銘鼎 *s. V. For.*
Mathias Lou 盧永炯 *s.*
Joseph Tcheng 程開明 *s.*
Paul Tchou 周亮工 *s.*
Jacques Tchang 張澤震 *s.*
Léon Tchang 張德俊 *s.*

3. Région du Sud

TINGFAN 定番
TUNGCHOW 通州
TSINGYEN 青巖
PINGFA 平伐

MM. Jean-Bte Etcheverry 葉 *Vic. For.*
André Ouang 王學源 *s.*
Charles Tchou 周望尊 *s.*
Alphonse Darris 譚
Venant Lo 羅善霖 *s.*
Damien Jen 任培才 *s.*
François Lieou 劉仁宣 *s.*

4. Région du Sud-Ouest

ANSHUN 安順
ANSHUNCHOW 安順州
PINGPA 平壩
KIANGLUNGCHANG 江龍場
CHENNING 鎮寧
PUTING 普定
HWANGKWOSHU 黃桷樹
KWANLING 關嶺
YUNGNINGCHOW 永寧州

MM. Ange Lanco 冷 *Vic. For.*
Victor Thiry 霍
André Ly 李仲學 *s.*
Xavier Dürr 胡
Germain Boyer 莫
Antoine Duris
Laurent Hou 胡良棟 *s.*
Thomas Tchen 陳德貽 *s.*
Mathias Yang 楊天福 *s.*
Pierre Teng 鄧高芳 *s.*
Aloys Yang 楊有益 *s.*

5. Région du Nord

TSÜNYI 遵義

MM. J. Marie Hou 胡若望 *Vic. For.*Benoît Jouan 阮元成 *s.*Othon Ku 瞿忠信 *s.*Paulin Tchen 陳孟才 *s.*

SUIYANG 綏陽

Léon Yüan 袁懷義 *s.*Evariste Teng 鄧傳義 *s.*

MEITAN 涪潭

Auguste Tai 戴參化 *s.*

TUNG TZE 桐梓

Richard Yang 楊一哉 *s.*Bruno Wei 魏學賢 *s.*

ERHLANGPA 二郎壩

Michel Tcheng 陳世熙 *s.*François Lou 魯昭玄 *s.**Missionnaires retirés à l'Evêché*

Firmin Noyer 陸

Lucien Tchen 陳光凡 *s.*Jean Guettier 安 *Arch. de la Mis*

III. COMMUNAUTES RELIGIEUSES

1. Soeurs Mis. de N-D. des Anges (Canada)

Kweiyang (Kwei.) 貴州貴陽和平路善導女校

Œuvres : Formation de religieuses chinoises. Ecoles. Dispensaires. Sainte Enfance. Crèche.*Personnel* : Rdes Soeurs **St Georges** *Supérieure***St Gérard** *Assistante*

Religieuses étrangères : 10.

2. Soeurs du Sacré-Coeur (Indigènes)

Kweiyang (Kwei.) 貴州貴陽

Œuvres : Enseignement dans les districts et charité.*Personnel* : Soeurs **Julienne Yu** 余 *Supérieure***Berthe Han** 韓 *Assistante*

Religieuses professes : 26.

IV. STATISTIQUES. EXERCICE 1938-1939

Population :

| | |
|---|-----------|
| Nombre approximatif des habitants | 7.000.000 |
| „ des catholiques | 21.760 |

Divisions Ecclésiastiques :

| | |
|---|-----|
| Districts, Doyennés ou Foranies..... | 5 |
| Stations principales où résident des missionnaires..... | 31 |
| „ secondaires et chrétientés annuellement visitées..... | 410 |

Loca sacra :

| | |
|---|----|
| Eglises proprement dites (contenant au moins 400 personnes) | 34 |
| Chapelles et Oratoires | 50 |

Personnel :

| | |
|---|----|
| Missionnaires étrangers (in ministerio) | 19 |
| Prêtres indigènes séculiers..... | 44 |
| Religieuses (dont 26 indigènes) | 42 |

Séminaires :

| | | |
|-----------------------|-----------------------|----|
| Grand séminaire | 1. Séminaristes | 16 |
| Petit „ | 1. „ | 35 |
| Probatorium | 1. Elèves | 28 |

Ecoles :

| | | |
|-------------------------------|-------------------|-------|
| Ecoles enregistrées | 7. Filles | 1.071 |
| Catholiques de doctrine | 70. Garçons | 1.495 |

Institutions et Œuvres :

| | | |
|--------------------------|-------------------------------------|---------|
| Orphelinats | 3. Orphelins (dont 35 garçons) | 113 |
| Hôpital | 1. Malades admis | 436 |
| Dispensaires | 4. Consultations | 200.102 |
| Visites à domicile | 292. Visites dans les prisons | 189 |

Fruits spirituels :

| | |
|---|---------|
| Baptêmes d'adultes catéchumènes | 252 |
| „ „ in articulo mortis | 1.658 |
| „ d'enfants de chrétiens | 835 |
| „ „ de païens in periculo mortis | 4.955 |
| Confirmations | 501 |
| Confessions de précepte (annuelles) | 8.428 |
| „ de dévotion | 60.189 |
| Comunions de précepte (pascales) | 8.428 |
| „ de dévotion | 194.160 |
| Extrêmes-Onctions | 286 |
| Mariages | 175 |

VICARIAT APOSTOLIQUE DE LANGLONG

Détaché des V. A. du Kouitchow et du Kouangsi le 16 février 1922

(Missions Etrangères de Paris M.E.P.)

Etendue : 9 sous-préfectures du *Kweichow* : Anlung 安龍 Tschheng 册亨, Lotien 羅甸, Panhsien 盤縣, Puan 普安, Annan 安南, Hingjen 興仁, Hingi 興義, Chengfeng 貞豐.— 4 sous-préfectures du *Kwangsi* : Lingyün 陵雲, Silin 西林, Silung 西隆, Fengshan 鳳山.
Population : 1.360.000.—**Catholiques :** 11.287

I. HIERARCHIE

1. *Préfecture Apostolique de Langlong. 1922-1927.*

Andre Carlo 賈, M. E. P. 1922-1927.

2. *Vicariat Apostolique de Langlong. 1927.*

II. PERSONNEL

Vicaire Apostolique : S. E. Mgr Alexandre Carlo 賈 祿, M.E.P., né le 3 mai 1881 à Hénon, diocèse de St Brieuc, fit ses études secondaires à Tréguier, sa philosophie et sa théologie au séminaire de la rue du Bac, à Paris. Ordonné prêtre le 29 juin 1905, il partit pour la Chine le 2 août suivant et arriva au Kouitchow le 21 décembre de la même année. Il a été préconisé Préfet Apostolique de Langlong le 22 novembre 1922, puis promu Evêque titulaire de Hadrianopolis d'Honoriate et Vicaire Apostolique le 29 avril 1927, et sacré à Kweiyang, le 16 octobre suivant, par Mgr Seguin.

Résidence Principale : Anlung (Kwei.) 安龍

Provinciaire : M. Louis Esquirol 方

Procure des Missions Etrangères : Shanghai.

1. Province du Kweichow 貴州

| | | |
|---------------------------------------|---------------------------------------|-------|
| ANLUNG 安龍 | MM. Cyprien Huc 胡 <i>f. Procureur</i> | 785 |
| | François Richard 富 <i>f.</i> | |
| KINGKIACHONG 景家冲 (安龍) | Joseph Cheilletz 木 <i>f.</i> | |
| <i>Petit Séminaire et Probatorium</i> | Gustave Williatte 衛 <i>f.</i> | |
| | Sébastien Gao 敖 <i>s.</i> | |
| HINGI 興義 | Louis Esquirol 方 <i>f.</i> | 1.076 |
| | Albert Wang 王 <i>s.</i> | |
| TASHAN 大山 (興義) | Ambroise Lieou 劉 <i>s.</i> | 929 |
| HINGJEN 興仁 | Emmanuel Royo 賈 <i>e.</i> | 406 |
| PANHSIEN 盤縣 | " " | 123 |
| CHENGFENG 貞豐 | François Dunac 陸 <i>f.</i> | 797 |
| WANGMU 王母 | Régis Mourgue <i>s.</i> | 746 |
| SHIHTUN 石屯 | Jean-Bte Malo 馬 <i>f.</i> | 434 |
| LOTIEN 羅甸 | Aloys Mong 孟 <i>s.</i> | 636 |
| SANGLANG 桑郎 | Théophile Han 韓 <i>s.</i> | 454 |
| TSEHHENG 册亨 | Pierre Hia 夏 <i>s.</i> | 871 |
| | Pierre Ou 吳 <i>s.</i> | |
| LOYANG 洛央 | Jacques Yüan 袁 <i>s.</i> | 1.244 |

| | | |
|-----------|-----------------------|-----|
| TINGMA 丁馬 | MM. Benoît Hwang 黃 s. | |
| TAYEN 打言 | Jean-Bte Nénot 冷 f. | 972 |
| CHESHU 者述 | ” ” | 426 |

2. Province du Kwangsi 廣西

| | | |
|--------------------|------------------------|-----|
| SILUNG (Si.) 西隆 | MM. Paul Yang 楊 s. | 501 |
| KIUCHOW (Si.) 舊州 | ” ” | 299 |
| SILIN (Si.) 西林 | Jean-Marie Epalle 顏 f. | 280 |
| LIUKIATO (Si.) 劉家坨 | René Courant 歐 f. | 308 |

III. COMMUNAUTES RELIGIEUSES

1. Soeurs Mis. de N.D. des Anges (Canada)

Catholic Mission Anlung (Kwei.) 貴州安龍天主堂

Œuvres : Hopital. Dispensaire. Crèche. Ecole des Vierges.

Personnel : Rde Soeur St Michel Archange Supérieure

Religieuses canadiennes : 4.

Vierges indigènes : 22.

2. Vierges de la Ste Famille (Indigènes)

Œuvres : Enseignement et charité.

Personnel : Religieuses professes : 7.

3. Soeurs du Sacré-Coeur (Indigènes)

Œuvres : Enseignement et charité.

Personnel : Religieuses professes : 3.

IV. STATISTIQUES. EXERCICE 1938-1939

Population :

| | |
|---|-----------|
| Nombre approximatif des habitants | 1.360.000 |
| „ des catholiques | 11.287 |
| „ des catéchumènes | 11.399 |

Divisions Ecclésiastiques :

| | |
|---|-----|
| Districts, Doyennés ou Foranies..... | 6 |
| Stations principales où résident des missionnaires..... | 18 |
| „ secondaires et chrétientés annuellement visitées..... | 520 |

Loca sacra :

| | |
|---|----|
| Eglises proprement dites (contenant au moins 400 personnes) | 1 |
| Chapelles et Oratoires | 43 |

Personnel :

| | |
|--|----|
| Missionnaires étrangers (dont 15 M.E.P.) | 16 |
| Prêtres indigènes séculiers | 10 |
| Religieuses (dont 10 indigènes) | 15 |

Séminaires :

| | | |
|--|-----------------------|----|
| Grands séminaristes étudiant à l'extérieur | 5 | |
| Petit séminaire | 1. Séminaristes | 27 |
| Probatorium | 1. Elèves | 25 |

Ecoles :

| | | |
|-------------------------------|-------------------------------|-----|
| De catéchistes | 2. Etudiants | 27 |
| | Etudiantes | 22 |
| Primaires inférieures..... | 21. Garçons (dont 275 cath.) | 356 |
| | Filles („ 65 „) | 65 |
| De doctrine et rudiments..... | 32. Garçons catholiques | 416 |
| | Filles „ | 322 |

Institutions et Œuvres :

| | | |
|-------------------------------|----------------------------------|--------|
| Catéchuménats | 9. Auditeurs et auditrices | 145 |
| Orphelinats | 6. Orphelins (dont 53 garçons) | 158 |
| Ouvroir | 1. Ouvrières | 22 |
| Hôpital | 1. Malades admis | 106 |
| Dispensaires et pharmacies... | 11. Consultations | 75.856 |
| Visites à domicile..... | 2.794. Visites aux prisons | 7.449 |

Fruits spirituels :

| | |
|---|--------|
| Baptêmes d'adultes catéchumènes | 152 |
| „ „ in articulo mortis | 269 |
| „ d'enfants de chrétiens | 347 |
| „ „ de païens in periculo mortis..... | 852 |
| Confirmations | 72 |
| Confessions de précepte (annuelles) | 4.330 |
| „ de dévotion | 19.864 |
| Communions de précepte (pascales)..... | 4.110 |
| „ de dévotion | 55.063 |
| Extrêmes-Onctions | 143 |
| Mariages (dont 28 in cultus disparitate)..... | 96 |

PREFECTURE APOSTOLIQUE DE SHIHTSIEN

Détachée du V. A. de Kweiyang le 23 mars 1932.

(Missionnaires du S-Coeur d'Issoudun M.S.C.)

Etendue : 27 sous-préfectures : Howping 后坪, Wuchwan 婺川, Yenho 沿河, Fengkang 鳳岡, Tehkiang 德江, Szenan 思南, Yinkiang 印江, Sungtao 松桃, Shihtsien 石阡, Kiangkow 江口, Tungjen 銅仁, Szehsien 思縣, Yüping 玉屏, Shengki 省溪, Shiping 施秉, Tsingki 青溪, Chenyüan 鎮遠, Hwangping 黃平, Taikung 台拱, Kienho 劍河, Kiungshui 邛水, Tienchu 天柱, Kinping 錦屏, Jungkiang 榕江, Liping 黎平, Yungtsung 永從, Hiakiang 下江, Yukung 餘慶.

Population : 3.000.000.—**Catholiques :** 4.862

I. HIERARCHIE

1. *Mission Indépendante de Shihtsien. 1932-1937*

Aloysius Baumeister 包, M.S.C. 1932-1937.

2. *Préfecture Apostolique de Shihtsien. 1937.*

Préfet Apostolique : Mgr **Mathias Buchholz** 步 M.S.C., né à Achen, diocèse de Aquisgranum (Allemagne), le 25 mars 1903, fit ses humanités au séminaire de la Société des Missionnaires du Sacré-Coeur à Hilstrup et ses études de philosophie et théologie à Boppard et Eventrop. Ordonné prêtre le 7 août 1927 à Paderborn, il arriva en Chine le 23 décembre 1928 et a été nommé préfet Apostolique de Shihtsien le 10 décembre 1937.

Résidence Centrale : Shihtsien 石阡

| | | |
|--------------|----------------------------------|-------|
| SHIHTSIEN 石阡 | RR.PP. Hubert Klasener 高 g. | 184 |
| | Ruschhoff 呂 g. | |
| | Car. Müller 梅 g. | |
| | Aug. Marks 馬 g. | |
| | Heinr. Schneider 徐 g. | |
| | Gerh. Telges 戴 g. | |
| | Jos. Schwienhorst 孫 g. | |
| | FF.Co. Aug. Schroer 謝 g. | |
| | Nikolaus Bernardy 斐 g. | |
| LUKIATUN 雷家屯 | RR.PP. Franz-X. Tempelmeier 鄧 g. | 455 |
| | Heinr. Bucker 畢 | |
| TEHKIANG 德江 | Wilh. Kintrup 金 g. | 1.107 |
| | Aug. Brox 彭 g. | |
| | Fr.Co. Jos. Fabry 方 g. | |
| WUCHWAN 婺川 | RR.PP. Georg. Mohing 穆 g. | 976 |
| FENGGANG 鳳岡 | Maximilien Breit 貝 g. | 576 |
| KIUCHOW 舊州 | François Wesselmann 魏 | 101 |
| SANHWEI 三穗 | Hub. Diedert 翟 g. | 85 |
| TUNGJEN 銅仁 | Joseph Mauermann 毛 | 86 |
| YUKING 餘慶 | Laurent Han 韓 s. | 520 |

| | | |
|-------------|------------------------------|-----|
| CHENYUAN 鎮遠 | RR.PP. Alois Baumeister 包 g. | 214 |
| SZENAN 思南 | Willib. Frank 傅 g. | 558 |
| | Wilh. Utsch 吳 g. | |

II. STATISTIQUES. EXERCICE 1938-1939

Population :

| | |
|---|-----------|
| Nombre approximatif des habitants | 3.000.000 |
| „ des catholiques | 4.862 |
| „ des catéchumènes | 1.892 |

Divisions Ecclésiastiques :

| | |
|--|-----|
| Stations principales où résident des missionnaires | 11 |
| „ secondaires et chrétientés annuellement visitées..... | 132 |

Loca sacra :

| | |
|---|----|
| Eglises proprement dites (contenant au moins 400 personnes) | 2 |
| Chapelles et Oratoires..... | 20 |

Personnel :

| | |
|---------------------------------|----|
| Missionnaires étrangers | 18 |
| Prêtre indigène | 1 |
| Religieux laïcs étrangers | 3 |
| Religieuses étrangères | 8 |

Séminaires :

| | |
|--|---|
| Grands séminaristes à Kweiyang | 2 |
| Petits séminaristes et probanistes | 9 |

Ecoles :

| | | |
|--------------------------------|-------------------------------|-----|
| De catéchistes..... | 2. Etudiants | 13 |
| | Etudiantes | 8 |
| De doctrine et rudiments | 23. Garçons catholiques | 233 |
| | Filles catholiques..... | 153 |

Institutions et Œuvres :

| | | |
|--------------------|--------------------------------|--------|
| Orphelinat | 1. Orphelins (dont 12 garçons) | 39 |
| Dispensaires | 3. Consultations..... | 12.519 |

Fruits spirituels :

| | |
|--|--------|
| Baptêmes d'adultes catéchumènes | 200 |
| „ „ in articulo mortis..... | 42 |
| „ d'enfants de chrétiens..... | 207 |
| „ „ de païens in periculo mortis | 274 |
| Confirmations | 110 |
| Confessions de précepte (annuelles)..... | 1.559 |
| „ de dévotion..... | 16.888 |
| Communions de précepte (pascales) | 1.548 |
| „ de dévotion | 58.478 |
| Extrêmes-Onctions | 45 |
| Mariages..... | 44 |

XXe REGION**YUNNAN (Yun.)****雲 南**

1. P. A. de **Chaotung** 昭 通
2. P. A. de **Tali** 大 理
3. V. A. de **Yünnanfu** 雲 南 府 (Kunming 昆明)

Nota. Pour les adresses de Missions, ajoutez aux indications de lieux le titre de "MISSION CATHOLIQUE" 天主堂 ainsi que le nom de la PROVINCE. Vous trouverez le nom de la Province en haut à chaque page impaire. Employer autant que possible les caractères chinois.

PREFECTURE APOSTOLIQUE DE CHAOTUNG

Détachée du V. A. de Yünnanfu le 8 avril 1935.

(Clergé séculier indigène)

Etendue : 12 sous-préfectures : Chaotung 昭通, Yiliang 彝良, Chensiung 鎮雄, Yentsing 鹽津, Takwan 大關, Yungshan 永善, Suikiang 綏江, Lutien 魯甸, Kiaokia 巧家, Hweitseh 會澤, Süanwei 宣威, Weisin 威信.

Population : 2.000.000.—**Catholiques :** 5.204.

I. HIERARCHIE

Damien Tchen 陳, 1935-1939. *Démissionnaire*

II. PERSONNEL

Préfet Apostolique : N. . .

Administrateur Apostolique : R.P. Joseph Kerec 紀 y. S.S.

Résidence Centrale : Chaotung 昭通

CHAOTUNG 昭通

RR.PP. Michel Wang 黃仲良

Probatorium

Joannes Tchang 張必富

Joseph Tchang 張必壽

Marc Mei 梅大德

TUNGCHWAN 東川(會澤)

Simon Tchen 陳孝齊

LAKU-LUPU 那姑. 嚕哖

Joannes Chu 朱天雲

YILIANG 彝良

Vincentius Tchen 陳文彥

SANSHAN 三山

Simon Teng 鄧培根

PAERHGAI 叭咩岩

Louis Tchen 陳孝虞

TIENPATOW 田垵頭(綏江)

Joseph Tchang 張學禮

CHENGFENGSHAN 成鳳山

Jean-Bte Lo 羅懷忠

LUNGKI 龍溪

II. COMMUNAUTE RELIGIEUSE

Virgines de la Doctrine Chrétienne

Personnel : Religieuses étrangères : 4

III. STATISTIQUES. EXERCICE 1938-1939

Population :

| | |
|---|-----------|
| Nombre approximatif des habitants | 2.000.000 |
| „ des catholiques | 5.204 |
| „ des catéchumènes | 236 |

Divisions Ecclésiastiques :

| | |
|--|----|
| Stations principales où résident des missionnaires | 15 |
| „ secondaires et chrétientés annuellement visitées | 20 |

Loca sacra :

| | |
|------------------------------|----|
| Chapelles et Oratoires | 15 |
|------------------------------|----|

Personnel :

| | |
|---|----|
| Missionnaire étranger S.S., Administrateur Apostolique..... | 1 |
| Prêtres séculiers indigènes | 11 |

| | |
|---|--------------------------------------|
| Séminaires : | |
| Grands séminaristes à l'extérieur | 2 |
| Petits „ à Pelungtang | 8 |
| Elèves du probatorium | 16 |
| Ecoles : | |
| De doctrine et rudiments.....25. Garçons (dont 280 cath.) ... | 299 |
| Filles („ 221 „) ... | 221 |
| Institutions et Œuvres : | |
| Catéchuménat | 1. Auditeurs et auditrices 100 |
| Orphelinat | ? Orphelins (dont 22 garçons) 62 |
| Dispensaire | 1. Consultations 20.113 |
| Visites des malades à domicile | 1.100 |
| Fruits spirituels : | |
| Baptêmes d'adultes catéchumènes | 26 |
| „ „ in articulo mortis | 51 |
| „ d'enfants de chrétiens | 221 |
| „ „ de païens in periculo mortis | 292 |
| Confirmations | 30 |
| Confessions de précepte (annuelles) | 1.826 |
| „ de dévotion | 8.720 |
| Communions de précepte (pascales) | 1.781 |
| „ de dévotion | 20.878 |
| Extrêmes-Onctions | 66 |
| Mariages (dont 1 in cultus disparitate) | 33 |

PREFECTURE APOSTOLIQUE DE TALI

Détaché du V. A. du Yunnan le 22 novembre 1929.

(Prêtres du Sacré-Cœur de Bétharram S.C.J.)

Etendue: 33 sous-préfectures: Szemao 思茅, Ningerh 寧洱, Mokiang 墨江, Kingku 景谷, Yüankiang 元江, Sinping 新平, Lantsang 瀾滄, Chenyüan 鎮沅, Kingtung 景東, Mienning 緬寧, Tengchung 騰衝, Paoshan 保山, Yungping 永平, Chenkang 鎮康, Lungling 龍陵, Tali 大理, Siangyüing 祥雲, Ethyüan 洱源, Fengyi 鳳儀, Tengchwan 鄧川, Pinchwan 賓川, Yünlung 雲龍, Mitu 彌渡, Likiang 麗江, Lanping 蘭坪, Hoking 鶴慶, Kienchwan 劍川, Menghwa 蒙化, Yangfeng 漾濞, Yünning 雲寧, Langku 浪滄, Shunning 順寧, Yunhsien 雲縣.

Population: 5.000.000.—**Catholiques:** 5.038.

I. HIERARCHIE

1. *Mission Indépendante de Tali. 1929-1935.*

Pierre Erdozaincy-Etchard 葉 1930-1931.

Jean Baptiste Magenties 1931-1935.

2. *Préfecture Apostolique de Tali. 1935.*

II. PERSONNEL

Préfet Apostolique: Mgr **Jean-Baptiste Magenties** 徐司慶, S.C.J., né le 1er août 1896 à Ossun (Htes Pyrénées), fit ses études secondaires à Lesve (Belgique) et sa philosophie et théologie à Fontarabie (Espagne), fut ordonné à Lourdes le 12 juillet 1925, professa à Buenos-Ayres, et arriva en Chine au mois de février 1928. Par décret du 13 novembre 1931 a été nommé Supérieur Ecclésiastique de Tali, et par décret du 13 décembre 1935 Préfet Apostolique.

Résidence Centrale: Tali 大理.

1. District de Tali 大理

| | | |
|--------------------|--|-----|
| TALI 大理 | RR.PP. Jean Saint Guily <i>f. Procureur</i> | 360 |
| | Angel Carraro <i>任 ar. Curé</i> | |
| | FF.Co. Dimas Castrillo 顏 <i>e.</i> | |
| | Ricardo Alvarez <i>e.</i> | |
| WATSUN 瓦村 (大理) | RR.PP. Arnaud Pucheu <i>Dir. Probatorium</i> | |
| YANGPI 漾濞 | André Hou 胡 <i>s.</i> | 257 |
| MENGFUYIN 孟福營 (洱源) | Adolphe Bazet 董 <i>f.</i> | 77 |
| TAPINGTZE 大坪子 (鄧川) | Louis Pirmez | 698 |
| CHUKULA 諸諾噉 (平川) | J.-M. Barcelonne 段 <i>f.</i> | 686 |
| PIENKIO 片角 (牛井) | Pierre Licou 劉 <i>s.</i> | 217 |
| PAOSHAN 保山 | Benjamin Subervie 湯 <i>f.</i> | 151 |
| | Dominique Toucoulet | |

2. District de Tengyueh 騰越

| | | |
|-------------------------------|--|-----|
| MENGYUIN 猛允 (舊城) | RR.PP. Félix Trezzi 羅 <i>br. Vic. Dél.</i> | 43 |
| | Severino Fognini <i>i.</i> | |
| LIENSHAN | Jean Saubate 楊 <i>f.</i> | 6 |
| SAPOHANGSA | Lucien Lacoste 鄭 <i>f.</i> | 79 |
| NAWNGHKYENG via Kiucheng (舊城) | Alexandre Miguel <i>e.</i> | 142 |

3. District de Lantsang 瀾滄

CHANGYUN 上允

RR.PP. Jean-M. Oxibar 席 f. Vic. For.

Jean Henri Bart 胡 f. 2.148

Firmin Echaïde 長 e.

Fr.Co. Xavier Iragui

III. COMMUNAUTE RELIGIEUSE

Filles de la Croix (la Puye Vienne, France) 1934

A.—Maison de Tali (Yün.) 雲南大理天主堂

Œuvres : Dispensaire. Crèche. Formation des vierges chinoises.*Personnel* : Rde Soeur Adélaïde c. Supérieure

Religieuses étrangères : 6.

B.—Maison de Paoshan (Yün.) 雲南保山天主堂

Œuvres : Dispensaire. Crèche.*Personnel* : Rde Soeur Marie-Alphonsine Supérieure

Religieuses étrangères : 4.

IV. STATISTIQUES. EXERCICE 1938-1939

Population :

| | |
|---|-----------|
| Nombre approximatif des habitants | 5.000.000 |
| „ des catholiques | 5.038 |
| „ des catéchumènes | 11.941 |

Divisions Ecclésiastiques

| | |
|--|----|
| Districts, Doyennés ou Foranies..... | 3 |
| Stations principales où résident des missionnaires..... | 16 |
| „ secondaires et chrétientés annuellement visitées | 75 |

Loca sacra :

| | |
|---|----|
| Eglises proprement dites (contenant au moins 400 personnes) | 5 |
| Chapelles et Oratoires..... | 55 |

Personnel :

| | |
|--|----|
| Missionnaires étrangers S. C. J. | 17 |
| Prêtres indigènes séculiers | 2 |
| Religieux laïcs étrangers S. C. J..... | 3 |
| Religieuses (dont 10 Vierges indigènes)..... | 20 |

Séminaires :

| | | |
|--------------------------------------|----------------|----|
| Petits séminaristes à Yünnanfu | 4 | |
| Probatorium | 1. Elèves..... | 22 |

Ecoles :

| | | |
|-----------------------------|-------------------------------|-----|
| De catéchistes..... | 2. Etudiants | 9 |
| | Etudiantes | 8 |
| Primaires supérieures..... | 2. Garçons (dont 14 cath.)... | 85 |
| | Filles („ 10 „)... | 18 |
| Primaires inférieures | 16. Garçons („ 207 „)... | 678 |
| | Filles („ 23 „)... | 150 |
| De doctrine et rudiments... | 32. Garçons catholiques | 584 |
| | Filles „ | 312 |

Institutions et Œuvres :

| | | |
|---|--------------------------------|--------|
| Orphelinats | 3. Orphelins (dont 70 garçons) | 121 |
| Crèches..... | 2. Bébés | 75 |
| Ouvroir | 1. Ouvrières | 15 |
| Hospices de vieillards..... | 2. Hospitalisés..... | 15 |
| Dispensaires | 6. Consultations | 96.329 |
| Visites des malades à domicile (approximativement)..... | | 1.000 |

Fruits spirituels :

| | |
|--|--------|
| Baptêmes d'adultes catéchumènes | 1.575 |
| „ „ in articulo mortis | 1.883 |
| „ d'enfants de chrétiens..... | 174 |
| „ „ de païens in periculo mortis..... | 2.522 |
| Confirmations | 520 |
| Confessions de précepte (annuelles) | 2.187 |
| „ de dévotion..... | 8.512 |
| Communions de précepte (pascales) | 2.187 |
| „ de dévotion | 45.645 |
| Extrêmes-Onctions | 47 |
| Mariages (dont 17 in cultus disparitate) | 49 |

VICARIAT APOSTOLIQUE DE YUNNANFU

Détaché du V. A. du Setchouan le 28 août 1840.

(Missions Etrangères de Paris M.E.P.)

Etendue : Toute la province du Yünnan 雲南, sauf Weysiting 維西廳 Tali 大里 et Chaotung 昭通.

Population : 8.000.000.—**Catholiques :** 11.482.

I. HIERARCHIE

1. *Vicariat Apostolique du Yunnan. 1840-1930.*

Joseph Ponsot 袁, M. E. P. 1840-1880.

Joseph-Marie Chauveau 丁, M. E. P. *Coadjuteur* 1850-1864.

Jean-Joseph Fenouil 古, M. E. P. 1881-1907.

Joseph Claude Excoffier 曹, M. E. P. *Coadjuteur* 1895-1907.

Edouard-Ernest Maire 明, M. E. P. *Provicair* 1907.

Charles de Gorostarzu 金, M. E. P. 1907-1930.

2. *Vicariat Apostolique de Yünnanfu. 1930.*

Charles de Gorostarzu 金, M. E. P. 1930-1933.

François Ducloux 龍, M. E. P. *Administrateur Ap.* 1932-1933.

Georges-Marie de Jonghe d'Ardoye 雍, M. E. P. 1933-1938.

II. PERSONNEL

Vicaire Apostolique : S. E. Mgr **Jean Larregain**, M.E.P., né en France au diocèse de Bayonne en 1888, ordonné prêtre en 1913, arriva en Chine la même année dans la Mission de Kweichow. En 1922, lors de l'érection de Langlong en Vicariat Apostolique, il resta attaché à cette dernière Mission et y travailla jusqu'en 1929 ; il fut alors appelé à Paris comme représentant des Missions Méridionales de Chine au Conseil de la Société ; il assura aussi à la Rue du Bac la charge de directeur du séminaire. Elu Evêque d'Arycanda et Vicaire Apostolique le 13 juin 1939, il a été sacré à Rome le 29 octobre 1939 par S.S. Pie XII.

Résidence Episcopale : Kunming (Yünnanfu) 昆明太和街

Administrateur Apostolique : M. Louis Michel 何 f.

Procure des Missions Etrangères : Shanghai.

1. District du Centre

KUNMING *Evêché*

昆明太和街

Paroisse Ste Thérèse 昆明太和街

Paroisse Imm. Conception

昆明花山東路

Petit Séminaire St Joseph

昆明白龍潭小修院

MM. Louis Michel 何 f.

Jean Savin 沙 f. *Procureur*

François Ducloux 龍 f.

Jean Auneveux 彭 f.

Charles Belmont 白 f.

François Degenève 德

Joseph Guilbaud 石 f. *Curé*

Thomas Mongellaz ; 莫 f. *Aum.*

Léon Destailats 任 f. *Supérieur*

Simon Sen 孫 s.

Alexis Griffon 敖 f.

Joseph Sen 孫 s.

| | |
|-----------------------------------|---|
| LUNAN <i>Probatorium St Louis</i> | MM. Paul Ducotterd 孫 <i>su. Supérieur</i> |
| 路南青山口 | Laurent Yün 雲 <i>s.</i> |
| LIANG 宜良 | N... |
| MITSAO 米槽(老鴉關) | N... |
| TUNGHAI 通海 | N... |

2. District de l'Est

| | |
|---------------------|---------------------------------|
| SANPEFU 三百戶(曲靖南城) | MM. Joseph Guyomard 歐 <i>f.</i> |
| | Simon Ly 李 <i>s.</i> |
| SIAOPUTSE 小堡子(陸良板橋) | " " |
| IWOFENG 壹窩峯(平彝窩鉛廠) | Edouard Haane 安 <i>b.</i> |
| PINGI 平彝 | Hippolyte Badie 王 <i>f.</i> |

3. District du Sud-Est

| | |
|---------------|-------------------------------------|
| LANNITSIN 濫泥箐 | MM. Pierre Py 畢 <i>s. Vic. For.</i> |
| (路南青山口) | Simon Ma 馬 <i>s.</i> |
| AINLY 阿盈里(瀘西) | Joseph Souyris 黃 <i>f.</i> |
| HAIYI 海彝(路南) | Joseph Rossillon 韓 <i>f.</i> |
| VEtSE 尾則 | Régis Moulin 袁 <i>f.</i> |
| | Félix Tseng 曾 <i>s.</i> |

4. District du Sud

| | |
|------------------|---|
| LUTUKE 魯都克(芷村鳴鷺) | MM. Joseph Bougault 豐 <i>f. Vic. For.</i> |
| | Lucien Tchang 張 <i>s.</i> |
| MENGTZE 蒙自 | " " |
| FEITSUKE 非祜克(芷村) | Omer Letourmy 方 <i>f.</i> |
| MATANG 馬塘 | Antoine Ly 李 <i>s.</i> |
| LOMO 狸摩(八寨) | Philippe Tao 陶 |

5. District du Nord-Ouest

| | |
|---------------------------|----------------------------|
| YUNGPEH 永北 | MM. N... |
| HWAPENG 華坪 | Charles Tchang 張 <i>s.</i> |
| MASHANG 馬上(華坪) | " " |
| TATIENKAI 大田街 | Michel Tchang 張 <i>s.</i> |
| PAIYENTSING 白鹽井(鹽豐) | N... |
| <i>En congé en France</i> | Eugène Burger 蒙 |

III. COMMUNAUTES RELIGIEUSES

1. Société de Saint Sulpice (1935)

Grand Séminaire Kunming (Yun.) 昆明平政街天主堂大修院

Personnel: MM. Jacques Grignon 洪 *f. Supérieur*

Emile Stutz 杜 *f. Econome*

Etienne Fan 范 *s.*

Francis Bordenave 薄 *f.*

Grands séminaristes: 24.

2. Société Salésienne de St Jean Bosco (1935)

Collège de la Sagesse Kunming (Yun.) 昆明柘東路上智學校

Œuvres: Ecole primaire du 1er et du 2ème degré. Ecole professionnelle. Imprimerie.

Personnel : RR.PP. **Joseph Kerec** 紀 *y. Sup. et Adm. Ap. de Chaotung*
André Majcen 馬 *y. Professeur*
 Scol. **Auguste Valette** 黃 *f.*
Henri Changeat 張 *f.*
 FF.Co. **Aloysius Oravec** 何 *t.*
Charles Ly 李 *s.*
Etienne Meolic 美 *y.*
Simon Leang 梁 *s.*

3. Soeurs de Saint Paul de Chartres

A.—Orphelinat Ste Enfance Kunming (Yun.) 昆明牛角坡孤兒院

Personnel : Soeur **Amélie** *f. Supérieure*. Religieuses chinoises : 3.

B.—Hôpital Français Kunming (Yun.) 昆明花山西路法國醫院

Personnel : Sœur **Adrien** 黃 *f. Supérieure*. Religieuses Chinoises : 3.

C.—Pension de la Sagesse Kunming (Yun.) 昆明圓通街上智學校

Personnel : Sœur **Germaine** 冉 *f. Supérieure*

Religieuses : 1 européenne et 3 chinoisès.

4. Franciscaines Missionnaires de Marie

Couvent de Kunming (Yun.) 昆明興仁街修院

Œuvres : Dispensaires. Ecole paroissiale.

Personnel : Rde Mère **St Amable de la Passion** *c. Supérieure*

Religieuses : 4 européennes et 1 chinoise.

Agrégée européenne : 1.

5. Religieuses Carmélites

Carmel Kunming (Yun.) 昆明平政街聖衣院

Personnel : Rde Mère **Marie Agnès du Bon Pasteur** *b. Prieure*

Religieuses : 3 européennes, 3 chinoises et 6 annamites.

6. Filles de la Doctrine Chrétienne (Indigènes)

Personnel : Vierges en district : 47. Postulantes : 8.

IV. STATISTIQUES. EXERCICE 1938-1939

Population :

| | |
|---|-----------|
| Nombre approximatif des habitants | 8.000.000 |
| „ des catholiques..... | 11.482 |
| „ des catéchumènes | 4.162 |

Divisions Ecclésiastiques :

| | |
|---|-----|
| Districts, Doyennés ou Foranies..... | 2 |
| Stations principales où résident des missionnaires..... | 22 |
| „ secondaires et chrétientés annuellement visitées..... | 200 |

Loca sacra :

| | |
|---|----|
| Eglises proprement dites (contenant au moins 400 personnes) | 11 |
| Chapelles et Oratoires..... | 45 |

Personnel :

| | |
|---|----|
| Missionnaires étrangers (dont 3 Sulpiciens et 2 Salésiens)..... | 29 |
| Prêtres indigènes séculiers (dont 1 Sulpicien)..... | 13 |

| | |
|---|----|
| Religieux laïcs Salésiens (dont 2 indigènes)..... | 4 |
| Religieuses (dont 19 indigènes) | 34 |
| Vierges chinoises..... | 47 |

Séminaires :

| | | |
|-----------------------|----------------------------------|----|
| Grand séminaire | 1. Séminaristes du vicariat..... | 5 |
| Petit séminaire | 1. „ | 13 |
| Probatorium | 1. Elèves..... | 35 |

Ecoles :

| | | |
|-------------------------------|-------------------------------|-----|
| Ecole de catéchistes | Etudiants | 5 |
| | Etudiantes | 10 |
| Professionnelle | 1. Garçons catholiques | 20 |
| Primaires supérieures | 4. Garçons (dont 48 cath.)... | 131 |
| | Filles („ 9 „)... | 61 |
| Primaires inférieures..... | 26. Garçons („ 276 „)... | 928 |
| | Filles („ 36 „)... | 289 |
| De doctrine et rudiments..... | 61. Garçons catholiques | 742 |
| | Filles „ | 502 |

Institutions et Œuvres :

| | | |
|-----------------------------|----------------------------------|--------|
| Orphelinats | 5. Orphelins (dont 5 garçons)... | 88 |
| Ouvroir | 1. Ouvrières..... | 25 |
| Hôpital | 1. Nombre de lits | 15 |
| Hospices de vieillards..... | 2. Hospitalisés | 38 |
| Dispensaires | 3. Consultations..... | 82.833 |

Fruits spirituels :

| | |
|---|--------|
| Baptêmes d'adultes catéchumènes | 152 |
| „ „ in articulo mortis..... | 162 |
| „ d'enfants de chrétiens | 573 |
| „ „ de païens in periculo mortis..... | 1.602 |
| Confirmations | 169 |
| Confessions de précepte (annuelles) | 5.078 |
| „ de dévotion..... | 28.435 |
| Communions de précepte (pascales) | 4.990 |
| „ de dévotion..... | 97.445 |
| Extrêmes-Onctions | 125 |
| Mariages (dont 45 in cultus disparitate)..... | 121 |

STATISTIQUES GÉNÉRALES DE LA CHINE ⁽¹⁾

| | | |
|-----------------------|---|-------------|
| Population : | Nombre approximatif des habitants..... | 483.000.000 |
| | „ des catholiques | 3.172.504 |
| | „ des catéchumènes | 640.397 |
| Divisions : | Vicariats, Préfectures ou Missions Indép. ... | 138 |
| | Stations principales avec résidence | 2.538 |
| | „ secondaires et chrétientés | 30.555 |
| Loca sacra : | Eglises (contenant au moins 400 personnes)... | 2.187 |
| | Chapelles et Oratoires..... | 13.106 |
| Personnel : | Missionnaires étrangers | 2.939 |
| | Prêtres indigènes | 1.968 |
| | Religieux laïcs étrangers..... | 582 |
| | Religieux laïcs indigènes | 731 |
| | Religieuses étrangères | 2.271 |
| | Religieuses indigènes | 3.724 |
| Séminaires : | Grands séminaristes | 853 |
| | Petits séminaristes | 3.608 |
| Ecoles : | Secondaires et supérieures ⁽²⁾ : Etudiants | 7.990 |
| | Etudiantes | 6.262 |
| | Primaires supérieures : Garçons | 19.032 |
| | Filles | 11.546 |
| | Primaires inférieures : Garçons | 123.996 |
| | Filles | 60.996 |
| | De doctrine et rudiments : Garçons | 112.639 |
| | Filles | 91.586 |
| Institutions : | Orphelins | 3.910 |
| | Orphelines | 32.839 |
| | Malades admis dans les hôpitaux | 100.805 |
| | Hospitalisés dans les hospices et asiles | 10.603 |
| | Consultations dans les dispensaires | 10.514.932 |
| Fruits spir. : | Baptêmes d'adultes catéchumènes | 105.004 |
| | „ „ in articulo mortis..... | 78.994 |
| | „ d'enfants de chrétiens | 100.116 |
| | „ de païens in peric. mortis | 303.283 |
| | Confirmations | 85.784 |
| | Confessions de précepte (annuelles) | 1.472.488 |
| | „ de dévotion | 10.630.564 |
| | Communions de précepte (pascales) | 1.385.867 |
| | „ de dévotion | 29.632.117 |
| | Extrêmes-Onctions | 37.375 |
| | Mariages (dont 5.559 in cultus disparitate)... | 24.403 |

(1) Nous donnons ce tableau pour complaire au désir de plus d'un lecteur. Ce relevé ne peut, pour plusieurs motifs, avoir une exactitude parfaite; il est cependant établi avec grand soin et reflète l'état présent du catholicisme en Chine.

(2) Dans ces écoles secondaires et supérieures ne sont pas comprises les écoles plus spéciales et plus importantes que nous nous bornons à mentionner : l'Université l'Aurore, l'Université Fujen et les Hautes Etudes de Tientsin.

CENTENAIRE DES PETITES SŒURS DES PAUVRES (1839-1939)



La Fondatrice, Soeur JEANNE JUGAN.



La Chapelle de leur Asile de Nantao (Shanghai)

Pour commémorer le centenaire de leur fondation, les Petites Sœurs des Pauvres ont célébré à Nantao les 15, 16 et 17 octobre dernier, un triduum d'Actions de Grâces. S. E. Mgr Haouisée, les Autorités Françaises ainsi que de nombreuses Personnalités civiles et ecclésiastiques de Shanghai ont témoigné par leur présence de la grande sympathie dont jouit l'Institut.

HOSPICE DES FILLES DE LA CHARITE A NANTAO

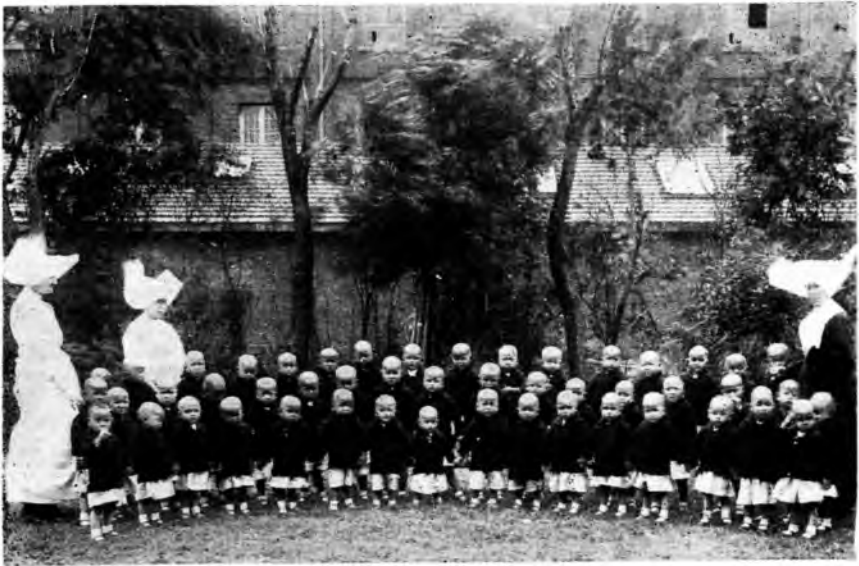

Un groupe d'orphelins



Un groupe de Vieillards

Courageusement, de même que l'Asile des Petites Soeurs des Pauvres de Nantao, l'Hospice des Filles de la Charité a maintenu ses oeuvres dans la tourmente et survécu au milieu des ruines.

ACTES DU SAINT SIEGE

Concernant les Missions de Chine

12 Novembre 1937—R.P. **Jérôme Haberstroh** S.V.D. a été nommé préfet Apostolique de **Sining** (Tsinghai).

2 Décembre 1937—R.P. **Charles Weber** S.V.D. a été nommé Evêque titulaire de **Daldis** et Vicaire Apostolique de **Ichowfu** (Shantung).

2 Décembre 1937—Erection de la Mission Indépendante de **Shihtsien** (Kweichow) en Préfecture Apostolique de même nom.

10 Décembre 1937—R.P. **Buchholz** M.S.C. a été nommé 1er Préfet Apostolique de la Préfecture Apostolique de **Shihtsien** (Kweichow).

8 Janvier 1938—Erection de la Mission Indépendante de **Kienning** en Préfecture Apostolique sous le nom de **Kienow** (Fukien).

9 Février 1938—Du Vicariat de **Moukden** ont été détachées les préfectures civiles de **Kinsi**, **Chinh sien**, **Hingcheng**, **Suichung** et **Ihsien** pour être rattachées au Vicariat de **Jehol** (Mandchourie).

9 Février 1938—Erection de la Préfecture Apostolique de **Paoking** (Hunan) séparée de la Préfecture Apostolique de **Yungchowfu** et confiée aux Franciscains hongrois.

9 Février 1938—Adjonction au Vicariat de **Yaowchow** de la préfecture civile de **Kiating** qui appartenait au Vicariat de **Suifu**. Le Vicariat de **Yaowchow** s'appellera désormais Vicariat de **Kiating** (Szechwan).

9 Février 1938—Erection de la Mission Indépendante de **Weihaiwei** (Shantung) en Préfecture Apostolique de même nom.

9 Février 1938—Erection de la Préfecture Apostolique de **Kweilin** (Kwangsi) séparée de la Préfecture Apostolique de **Wuchow** et confiée aux Missionnaires de **Maryknoll**.

10 Février 1938—R.P. **Prosper Durand** O.F.M. a été nommé 1er Préfet Apostolique de **Weihaiwei** (Shantung).

11 Mars 1938—R.P. **Michaël O'Connor** O.P. a été nommé 1er Préfet Apostolique de **Kienow** (Fukien).

20 Mars 1938—R.P. **Pierre Massa** P.I.M.E. a été nommé Evêque titulaire de **Citharizum** et Vicaire Apostolique de **Nanyang** (Honan).

8 Avril 1938—R.P. **Pacifique Calzolari** O.F.M. a été nommé 1er Préfet Apostolique de **Siangtan** (Hunan).

20 Mai 1938—R.P. **Alexandre Digard** O.F.M. a été nommé Préfet Apostolique de **Idusien** (Shantung).

21 Mai 1938—R.P. **Jean Ange Romaniello** M.M. a été nommé 1er Préfet Apostolique de **Kweilin** (Kwangsi).

21 Mai 1938—Erection de la Mission Indépendante de **Sinkiang** en Préfecture Apostolique de même nom (Sinkiang).

21 Mai 1938—Erection de la Mission Indépendante de **Shaowu** (Fukien) en Préfecture Apostolique de même nom.

21 Mai 1938—R.P. **Louis Morel** C.I.C.M. a été nommé Evêque titulaire de **Araxa** et Vicaire Apostolique de **Süiyuan** (Mongolie).

21 Mai 1938—R.P. **Maximilian (Inigo) Koenig** S.V.D. a été nommé 1er Préfet Apostolique de **Shaowu** (Fukien).

21 Mai 1938—R.P. **Ferdinand Loy** S.V.D. a été nommé 1er Préfet Apostolique de **Sinkiang** (Sinkiang).

3 Juin 1938—R.P. **Ladislav Lombos** O.F.M. a été nommé 1er Préfet Apostolique de **Paoking** (Hunan).

14 Juin 1938—Erection du Vicariat Apostolique de **Shihnan** (Hupeh) séparé du Vicariat de **Ichang** et confié au clergé indigène.

14 Juin 1938—R.P. **Louis Prosper Durand** O.F.M., Préfet Apostolique de **Weihaiwei**, a été nommé Evêque titulaire de **Sebella** et Vicaire Apostolique de **Chefoo** (Shantung).

13 Décembre 1938—Erection de la Préfecture Apostolique de **Kienchang** en Vicariat Apostolique de **Nancheng** (Kiangsi).

13 Décembre 1938—R.P. **Patrick Cleary** S.S.C., Préfet Apostolique de **Kienchang**, a été nommé Evêque titulaire de **Amathus** de Chypre et 1er Vicaire Apostolique de **Nancheng** (Kiangsi).

5 Janvier 1939—R.P. **Job Chen** C. M. a été nommé Evêque titulaire de **Perta** et Vicaire Apostolique de **Chengtingfu** (Hopeh).

15 Mars 1939—Du Vicariat de **Kirin** ont été détachées les préfectures civiles de **Tungpeh** et **Lungchen** pour être rattachées à la Préfecture Apostolique de **Tsitsikar** (Mandchourie).

21 Mars 1939—R.P. **Dominique Desperben** S.C.J. a été nommé Préfet Apostolique de **Hainan** (Kwangtung).

31 Mars 1939—R.P. **Emilien Masse** M.E.Q. a été nommé Préfet Apostolique de **Lingtung** (Mandchourie).

25 Avril 1939—Erection de la Préfecture Apostolique de **Kinghsien** (Hopeh) séparée du Vicariat Apostolique de **Sienhsien** et confiée aux Jésuites hongrois.

4 Mai 1939—R.P. **Léopold Brellinger** S.J. a été nommé 1er Préfet Apostolique de **Kinghsien** (Hopeh).

2 Juin 1939—R.P. **Césaire Stern** O.F.M. a été nommé préfet Apostolique de **Weihaiwei** (Shantung).

16 Juin 1939—R.P. **Jean Larregain** M.E.P. a été nommé Evêque titulaire de **Arycanda** et Vicaire Apostolique de **Yunnanfu** (Yunnan).

7 Juillet 1939—R.P. **Joseph Yuan**, Séculier, a été nommé Préfet Apostolique de **Chumatien** (Honan).

11 Juillet 1939—R.P. **Charles Lemaire** M.E.P. a été nommé Evêque titulaire de.....et Coadjuteur de Mgr **Gaspais** à **Kirin** (Mandchourie).

18 Juillet 1939—Erection de la Préfecture Apostolique de **Yangku** (Shantung) en Vicariat Apostolique de même nom.

18 Juillet 1939—R.P. **Thomas Tien** S.V.D., Préfet Apostolique de **Yangku**, a été nommé 1er Vicaire Apostolique de **Yangku** (Shantung).

Juillet 1939—Erection de la Préfecture Apostolique de **Wuchow** (Kwangsi) en Vicariat Apostolique de même nom.

Juillet 1939—R.P. **Frédéric A. Donaghy** M.M. a été nommé Evêque titulaire de....et 1er Vicaire Apostolique de **Wuchow** (Kwangsi).

Instruction de la Propagande pour ceux qui traitent de Questions Missionnaires.

“La S. Congrégation de la Propagande a souvent noté que dans des journaux ou des revues, dans des livres ou des discours publics qui traitent de questions missionnaires, on décrit les coutumes, les cultes, le caractère et les conditions de vie des peuples auxquels on doit porter la foi catholique, d’une manière qui met en relief plutôt les côtés mauvais que les qualités. Certes on agit ainsi sans mauvaise intention ; au contraire, on voudrait exciter un plus vif amour envers ces frères qui ne jouissent pas encore de la lumière du Christ et obtenir de plus larges secours en faveur des oeuvres religieuses et charitables ; mais combien une telle attitude s’écarte de la réciproque politesse qui doit commander les rapports entre les peuples, combien elle blesse l’équité et la justice, et quel juste ressentiment elle suscite dans les peuples dont on parle ainsi, cela apparaît clairement à toute personne qui faisant un retour sur elle-même essaye de s’imaginer ce qu’elle ressentirait si elle savait que des étrangers ont usé d’un langage semblable en parlant de sa patrie.

“Il faut d’autant plus éviter une telle attitude qu’elle peut faire naître une idée fausse et offensante des missionnaires, opinion qui nuirait à la réussite de leur apostolat ; on pourrait croire que les missionnaires ne s’approchent pas des peuples avec cette cordiale charité qui empêche de juger les autres nations en fonction de son propre pays et qu’ils n’essayent pas, avec un esprit ouvert et large, de les comprendre, estimer et aimer.

“C’est pourquoi la S. Congrégation de la Propagande recommande vivement à tous ceux qui s’occupent de questions missionnaires, soit par écrit soit de vive voix, de parler des autres nations avec le même respect dont ils désirent qu’on use pour leur propre pays.

“Qu’ils n’oublient pas, en outre, que beaucoup de peuples où s’exerce l’apostolat missionnaire se distinguent par une ancienne et noble civilisation et qu’ils ne supporteraient pas et s’indigneraient d’être classés sans discernement parmi les peuples qu’on tient ici et là pour moins évolués. Il n’est pas juste enfin de tirer de cas particuliers un jugement général injurieux et faux sur tout un peuple.

“Nous devons toujours avoir sous les yeux et observer scrupuleusement les enseignements de Saint Paul : “Nous ne donnons aucun sujet de scandale en quoi que ce soit, afin que notre ministère ne soit pas un objet de blâme. Mais nous nous rendons recommandables en toutes choses comme des ministres de Dieu.” II Cor. VI. 3-4.”

Rome, Palais de la S.C. de la Propagande le 9 juin 1939

P. Cardinal Fumasoni-Biondi, Préfet

Celso Costantini, Archevêque titulaire de Théodosiopolis, Secrétaire.

(Fides)

NECROLOGE

Octobre 1937 à Septembre 1939
1937.

Léon Ting 丁, C.M., du Vicariat de Hangchow, né à Ningpo le 16 février 1881, décédé à Linan le 1er octobre 1937.

* **Gérard Donovan** 譚, M.M., du Vicariat de Fushun, né à Pittsburg (U.S.A.) en 1904, arrivé en Chine en 1931, kidnappé par les bandits le 5 octobre 1937 et mort entre leurs mains.

* **François Schraven** 文, C.M., **Vicaire Apostolique de Chengtingfu**, né en Hollande le 13 octobre 1873, arrivé en Chine en 1899, massacré à Chengting le 9 octobre 1937.

* **Lucien Charny** 夏, C.M., du Vicariat de Chengtingfu, né à Melun (France) le 27 novembre 1887, arrivé en Chine en 1907, massacré à Chengting le 9 octobre 1937.

* **Thomas Ceska** 柴, C.M., du Vicariat de Chengtingfu, né à Brevodoc (Autriche) le 18 mai 1872, arrivé en Chine en 1897, massacré à Chengting le 9 octobre 1937.

* **Eugène Bertrand** 貝, C.M., du Vicariat de Chengtingfu, né à Aurillac (France) le 9 août 1905, arrivé en Chine en 1931, massacré à Chengting le 9 octobre 1937.

* **Henri Wouters** 衛, C.M., du Vicariat de Chengtingfu, né en Hollande le 5 juillet 1909, arrivé en Chine en 1935, massacré à Chengting le 9 octobre 1937.

* **Emmanuel Robial** 霍, Trappiste, au Vicariat de Chengtingfu, né dans la Sarthe (France), massacré à Chengting le 9 octobre 1937.

* **Antoine Geerts** 艾, Frère Coadjuteur, C.M., du Vicariat de Chengtingfu, né en Hollande le 28 juillet 1875, arrivé en Chine en 1902, massacré à Chengting le 9 octobre 1937.

* **Ladislav Prinz** 白, Frère Coadjuteur, C.M., de la Préfecture de Shuntehfu, né à Lipinki (Pologne) le 26 juin 1909, arrivé en Chine en 1932, massacré à Chengting le 9 octobre 1937.

Pierre Tang 唐, C.M., du Vicariat de Péking, né à Péking le 25 avril 1865, décédé à Péking le 10 octobre 1937.

Philippe Gire 何, M.E.P., du Vicariat de Suifu, né à Chanalis, Le Puy (France) le 8 juillet 1859, décédé le 10 octobre 1937.

* **Joachim Kin** 金, Séculier, du Vicariat de Shanghai, né le 19 août 1901, ordonné prêtre en 1931, tué à Tsangkiang le 20 novembre 1937.

Theodoric Hesseling 安, O.F.M., du Vicariat de Ichang, né à Amsterdam (Hollande) le 6 décembre 1878, arrivé en Chine en 1908, décédé le 27 novembre 1937.

Antoine Louis Van Dyck 葛, C.I.C.M., **Vicaire Apostolique de Suiyüan**, né à Loenhout (Belgique) le 21 janvier 1862, arrivé en Chine en 1887, décédé à Suiyuan le 4 décembre 1937.

Séraphin Rivat 魏, S.J., du Vicariat de Sienhsien, né à Jussarupt, Vosges (France) le 20 juin 1868, arrivé en Chine en 1903, décédé à Sienhsien le 4 décembre 1937.

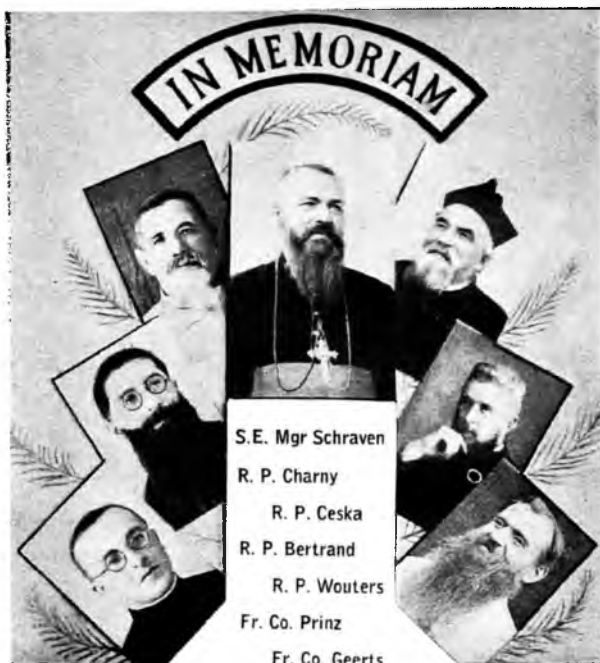

Missionnaires Lazaristes tués à Chenging le 9 octobre 1937.



ORPHELINAT DE KASHING (Chekiang)

Première Communion du 1er juin 1937

Au centre Mgr DEYMIER, Vic. Ap. de Hangchow.

Neuf de ces premières Communiantes devaient périr au mois de novembre suivant en même temps que dix-sept autres orphelines et 50 bébés lors du bombardement aérien de la Maison.



S. E. Mgr JOB CHEN, C.M., *Vic. Ap. de Chengtingfu*
 Successeur de Mgr SCHRAVEN
 a été sacré à Tientsin le 21 mai 1939 par Mgr DE VIENNE assisté
 de NN.SS. Jean-Bte WANG et Joseph CHOW.



S. E. Mgr LABRADOR, O.P., *Vic. Ap. de Funing (Fukien)*
 a ordonné, le 18 avril 1939, sept prêtres qui sont
 les Prémices du Vicariat.

Nivandus Noordermeer 梁, O.F.M., du Vicariat de Luanfu, né à la Haye (Hollande) le 3 mars 1903, arrivé en Chine en 1936, décédé à Laokiunchwang le 4 décembre 1937.

* **Euthyme Ou** 吳, Séculier, du Vicariat de Shanghai, né le 12 juin 1885, ordonné prêtre en 1915, tué à Tseukawei le 4 décembre 1937.

Arthur Surmond 徐, C. I. C. M., du Vicariat de Siwantze, né à Zivevegen (Belgique) le 22 septembre 1877, arrivé en Chine en 1904, décédé à Péking le 9 décembre 1937.

Adolphe Brou 蒲, C. I. C. M., du Vicariat de Siwantze, né à Lauwe (Belgique) le 6 septembre 1897, arrivé en Chine en 1905, décédé à Eultsiuentzetsing le 17 décembre 1937.

* **Lo Pa Hong** 陸伯鴻, **Président National de l'Action Catholique**, organisateur et directeur de nombreuses oeuvres de bienfaisance, assassiné à Shanghai, à l'âge de 63 ans, le 30 décembre 1937.

1938

* **André Martin** 麥, M. E. P., du Vicariat de Nanning, né à Langres (France) en 1911, victime d'un bombardement aérien à Nanning le 8 janvier 1938.

Henri Gilot 倪, S. J., du Vicariat de Shanghai, né à Nantes (France) le 1er décembre 1865, arrivé en Chine en 1893, décédé à Shanghai le 13 janvier 1938.

Auguste Hénault 安, C. M., du Vicariat de Hangchow, né à Paris le 7 septembre 1869, arrivé en Chine en 1896, décédé à Shanghai le 18 janvier 1938.

Joseph Irure 于, S. J., né à Aizaroa (Espagne) en 1909, arrivé en Chine en 1937, décédé à la maison d'Etudes à Péking le 23 janvier 1938.

Clotaire Baudoux 杜, S. J., du Vicariat de Sienhsien, né à Noyon (France), arrivé en Chine en 1886, décédé à Sienhsien le 23 janvier 1938.

Urbain Claval 納, M. E. P., du Vicariat de Chungking, né à Chauffour (France) le 2 février 1868, décédé à Chungking en janvier 1938.

Hubert Otto 陶, C.I.C.M., ancien **Vicaire Apostolique du Kansu Septentrional**, né à Bruxelles (Belgique) le 12 septembre 1850, arrivé en Chine en 1876, décédé à Suiyüan le 25 février 1938.

Boniface Yeung 楊, Séculier, **Coadjuteur** du Vicariat de Canton, né à Namhong (Chine) le 3 novembre 1879, décédé à Sanfoung le 22 février 1938.

* **Bonaventure Ciavaglia** 賈, O.F.M., du Vicariat de Taiyüanfu, né à Veroli (Italie) en 1893, arrivé en Chine en 1924, massacré par des bandits en 1938.

Paul Wonner 翁, S. J., du Vicariat de Sienhsien, né en Moselle (France) le 27 avril 1867, arrivé en Chine en 1903, décédé à Sienhsien le 8 mars 1938.

Jean-Bte Düster 都, S.V.D., du Vicariat de Tsochowtu, né à Niddegen (Allemagne) le 17 juillet 1881, arrivé en Chine en 1907, décédé à Shanhsien le 16 mars 1938.

* **Joseph Sontag**, S. J., du Vicariat de Sienhsien, né en France le 27 mai 1899, entré dans la Compagnie de Jésus en 1915, massacré le 8 avril 1938, près de Sienhsien.

Jacques Darrière 汪, S.C.J., de la Préfecture de Tali, né en France en 1904, arrivé en Chine en 1929, décédé le 8 avril 1938.

Alfred Hauspie 何, C.M., du Vicariat de Nanchang, né à Lille (France) le 4 septembre 1878, arrivé en Chine en 1903, décédé à Tukiafow le 13 avril 1938.

Joseph Ngan 安, Séculier, du Vicariat de Ichang, né le 16 avril 1910 à Kingchowfu, ordonné prêtre en 1937, noyé accidentellement le 26 avril 1938 à Iwangchwan.

Paul Ly 李, C.M., du Vicariat de Ankwo, né à Péking le 13 février 1886, décédé à Laokiaying le 27 avril 1938.

Gabriel Loiseau 左, S.J., du Vicariat de Shanghai, né à Mayenne (France) le 8 juin 1887, arrivé en Chine en 1912, décédé à Shanghai le 28 avril 1938.

* **Frédéric Fourré** 傅, O.F.M., du Vicariat de Iduhsien, né à Rennes (France) le 24 septembre 1899; arrivé en Chine en 1927, massacré à Changlo le 29 avril 1938.

* **Alphonse Gaertner**, S. V. D., du Vicariat de Yenchowfu, né en Allemagne en 1908, arrivé en Chine en 1936, tué à Tsaochwang vers le 17 mai 1938.

François Dye 狄, Trappiste, du Vicariat de Süanhwafu, né en Isère (France) le 27 mai 1878, arrivé en Chine en 1910, décédé à Yangkiaping le 18 mai 1938.

Emile Sandrin 桑, M.E.P., du Vicariat de Kirin, né à Delle, Belfort (France) le 15 novembre 1862, décédé le 23 mai 1938.

Frère Julien, Mariste, Professeur à l'Aurore, né à Lyon (France) le 7 juin 1866, arrivé en Chine le 13 août 1891, décédé à Shanghai le 30 mai 1938.

Nicolas Vagner 方, S.J., du Vicariat de Sienhsien, né en Lorraine (France) le 17 août 1875, arrivé en Chine en 1912, décédé en une clinique à Bruxelles le 1er juin 1938.

Dominique Baldieri 伯, O.F.M., du Vicariat de Sianfu, né à Massa Carrara (Italie), arrivé en Chine 1936, décédé accidentellement le 5 juin 1938 à l'âge de 25 ans.

* **Sylvestre Padberg** 謝, O.F.M., du Vicariat de Tsinanfu, né à Hildfeld (Allemagne) en 1906, arrivé en Chine en 1933, tué par les bandits dans la région de Taishan le 15 juin 1938.

Godefroid Fréderix 費, C.I.C.M., ancien **Vicaire Apostolique de Ningsia**, né à Afferden (Hollande) le 17 juillet 1866, arrivé en Chine en 1893, décédé à Tatung le 19 juin 1938.

Pierre de Boeck 卜, C.I.C.M., du Vicariat de Siwantze, né à Wolverthem (Belgique) le 24 août 1852, arrivé en Chine en 1897, décédé à Lahoà le 24 juillet 1938.

Landelinus Bonnekamp 寶, O.F.M., du Vicariat de Luanfu, né à Wymbritseradeel (Hollande) le 27 septembre 1896; arrivé en Chine en 1928, décédé en juillet 1938.

Raphaël Gaudissart 金, S.J., du Vicariat de Siensien, né en France le 12 septembre 1854, arrivé en Chine vers 1898, décédé à Tientsin le 5 août 1938.

Antoine Wewel 文, S.V.D., du Vicariat de Yenchowfu, né à Senden (Allemagne) le 18 juillet 1857, arrivé en Chine en 1882, décédé à Taikiachwang le 9 août 1938.

Adolphe Anciaux 蕭, S.J., du Vicariat de Siensien, né à Hierges (France) le 29 décembre 1862, arrivé en Chine en 1905, décédé à Fangkia-kata le 17 août 1938.

Pierre Wang 王, Séculier, **Préfet Apostolique de Chumatien**, né à Chumatien le 23 décembre 1890, décédé le 18 août 1938.

Benoît Monrreal 孟, S.J., du Vicariat de Wuhu, né à Tafalla, Navarre (Espagne), arrivé en Chine en 1927, décédé à Suitung le 25 août 1938 à l'âge de 44 ans.

* **James Soria** 索, S.J., du Vicariat de Anking, né à Salamanque (Espagne) en 1873, arrivé en Chine en 1916, tué dans le bombardement de Tsienshan en août 1938.

Agnellus Tsu 朱, Séculier, du Vicariat de Shanghai, né à Shanghai le 23 février 1872, décédé à Lukiapang le 19 août 1938.

Narcisse Janne 任, Trappiste, du Vicariat de Süanhwafu, né à Renaze (France) le 28 janvier 1875, arrivé en Chine en 1901, décédé à Yangkiaping le 30 août 1938.

Joseph Weiss 黃, S.V.D., du Vicariat de Yenchowfu, né à Steinberg, Ratisbonne (Allemagne) le 29 août 1885, arrivé en Chine en 1913, décédé à Yenchowfu le 28 septembre 1938.

Joannès Betz 裴, S.V.D., du Vicariat de Yenchowfu, né à Cologne (Allemagne) le 26 avril 1901, arrivé en Chine en 1930, décédé à Yenchowfu le 29 septembre 1938.

Emile Tarisse 湯, M.E.P., du Vicariat de Suifu, né à Martrin, Rodez (France) le 5 avril 1861, arrivé en Chine en....., décédé en octobre 1938.

Marius Heyraud 衡, M.E.P., du Vicariat de Langlong, né à Ste Ségolène, Le Puy (France) le 6 octobre 1904, arrivé en Chine en 1930, décédé à Hingjen le 3 octobre 1938.

Cosmas Vesely, O.S.B., du Vicariat de Kaifeng, né en Tchécovaquie en 1887, arrivé en Chine en 1937, décédé en Amérique le 3 octobre 1938.

Jean Arnold, S.V.D., du Vicariat de Sinyangchow, né à Herrensahr, Trèves (Allemagne) le 18 juin 1912, arrivé en Chine en 1938, décédé à Yenchowfu le 5 octobre 1938.

Almilianus Van Heel 胡, O.F.M., du Vicariat de Luanfu, né à Leyden (Hollande) le 8 juin 1907, arrivé en Chine en 1933, décédé le 8 octobre 1938.

Louis de Jenlis 尙, S.J., du Vicariat de Shanghai, né à Cassel (France) le 17 janvier 1875, arrivé en Chine en 1911, décédé à Shanghai le 14 octobre 1938.

Georges Pouvreau 浦, M.E.P., du Vicariat de Langlong, né à Nantes (France) le 7 décembre 1905, décédé à Wangmu le 27 octobre 1938.

Eusèbe Merino 墨, S.J., du Vicariat de Anking, né à Villalan (Espagne) le 7 juillet 1898, arrivé en Chine en 1933, décédé à Kweitch fin octobre 1938.

Paul Misner 高, C.M., **Vicaire Apostolique de Yükiang**, né à Peoria, Illinois (U.S.A.) le 26 janvier 1891, arrivé en Chine en 1923, décédé à Yükiang le 3 novembre 1938.

Ignace Kiong 龔, Séculier, du Vicariat de Shanghai, né à Chwansha (Ku) le 6 juillet 1878, décédé à Shanghai le 7 novembre 1938.

Paul Lou 盧, Séculier, du Vicariat de Hongkong, décédé le 22 novembre 1938, à l'âge de 73 ans.

Jean-Bte Hou 胡, Séculier, du Vicariat de Péking, né le 20 juin 1877, décédé à Péking le 24 novembre 1938.

Léon de Wilde 狄, C.I.C.M., du Vicariat de Ningsia, né à Waarschot (Belgique) le 11 Février 1879, arrivé en Chine en 1904, décédé à Ningsia en décembre 1938.

Jean-Bte Ly 李, C.M., du Vicariat de Yungpingfu, né à Sihwankiao le 12 avril 1910, décédé à Yungpingfu le 24 décembre 1938.

Raymond Chrétien 何, M.E.P., du Vicariat de Chengtu, né à Arques, Arras (France) le 27 janvier 1888, arrivé en Chine en....., décédé en France le 30 décembre 1938.

Jean Huwel 龍, S.C.J., de la Préfecture de Tali, né en Allemagne en 1907, arrivé en Chine en 1936, décédé en décembre 1938.

1939

* **Joseph Dangreau**, C.I.C.M., du Vicariat de Süiyuan, né à Bruges (Belgique) le 12 avril 1912, arrivé en Chine en 1937, tué à Sincheng près de Paotow le 15 janvier 1939.

Antoine Gorski 高, C.M., de la Préfecture de Shuntehfu, né en 1903 près de Varsovie (Pologne), arrivé en Chine en 1930, décédé à Shuntehfu le 18 janvier 1939.

Louis Marie Kerwyn 梅, C.I.C.M., du Vicariat de Jehol, né à Hooglede (Belgique) le 13 avril 1880, arrivé en Chine en 1906, décédé à Miaokow le 24 janvier 1939.

Théodore Hufnagel 霍, S.V.D., de la Préfecture du Sinkiang, né à Maumke, Paderborn (Allemagne) en 1876, arrivé en Chine en 1905, décédé à Ining le 29 janvier 1939.

Francis Connors 江, M.M., du Vicariat de Kongmoon, né à Peabody, Massachussets (U.S.A.) le 11 mai 1900, arrivé en Chine en 1927, décédé à Maryknoll le 3 février 1939.

Hyacinthe Stanchi 石, O.F.M., **Vicaire Apostolique de Changsha**, né à Revarone (Italie) le 21 janvier 1886, arrivé en Chine en 1912, décédé à Changsha le 7 février 1939.

Henri Boucher 董, S.J., du Vicariat de Shanghai, né à Romorantin (France) en 1857, arrivé en Chine en 1882, décédé à Zikawei le 18 février 1939.

* **Marc Ly** 李, Séculier, du Vicariat de Ichang, né en 1906, assassiné par les brigands à Hwatai le 20 février 1939.

Vincent Chen 陳, Séculier, du Vicariat de Foochow, né à Foochow en 1862, décédé à Lokiachang le 22 février 1939.

Jacques de Vigneron 陶, C.I.C.M., du Vicariat de Tsining, né à Bruxelles (Belgique) le 20 février 1900, arrivé en Chine en 1924, décédé en Belgique en février 1939.

Paul Teng 鄧, C.M., du Vicariat de Kianfu, né à Nanchang en 1882, décédé à Changshu le 27 février 1939.

* **Junipère Cocchi** 高, O.F.M., du Vicariat de Taiyüanfu, né à Artena (Italie) le 13 octobre 1908, arrivé en Chine en 1931, tué par les communistes près de Kwohsien le 6 mars 1939.

Paul Tchang 張, Séculier, du Vicariat de Ningsia, né en 1909, décédé à Toukow le 16 mars 1939.

Charles Ming 明, S.J., du Vicariat de Taming, né près de Hokien le 4 mars 1855, décédé à Taming le 19 mars 1939.

Charles Weig 維, S.V.D., du Vicariat de Yenchowfu, né en Allemagne en 1876, arrivé en Chine en....., décédé à.....le 9 avril 1939.

Renatus Bailleux 栢, C.I.C.M., du Vicariat de Siwantze, né en Belgique en 1907, arrivé en Chine en....., décédé à Kokulun le 9 avril 1939.

Augustin Mann 范, M.E.P., du Vicariat de Chungking, né à Strasbourg en 1866, arrivé en Chine en 1890, décédé à Chungking le 10 avril 1939.

Dominique Yang 楊, Séculier, du Vicariat de Yünnanfu, né en 1901, décédé à Kunming le 13 avril 1939.

Alphonse Louis Werner 韋, M.E.P., du Vicariat de Swatow, né à Wimhein, Strasbourg (France) le 1er janvier 1878, décédé le 20 avril 1939.

* **Louis Hermand** 雙, S.J., du Vicariat de Shanghai, né en France le 20 janvier 1873, arrivé en Chine en 1903, massacré par les bandits à Haichow le 27 avril 1939.

* **Jean Wang** 王, C.M., du Vicariat de Hangchow, né à Kiangshan le 25 décembre 1894, tué à Sintai par les brigands le 1er mai 1939.

Dominique Langenbacher 藍, C.P., ancien **Préfet Apostolique de Yüanling**, né aux Etats-Unis, arrivé en Chine en 1922, décédé à Louisville (U.S.A.) le 6 juin 1939.

Pierre Lam 林, Séculier, du Vicariat de Canton, né en 1869 à Samwui, décédé à Kowloon le 17 juin 1939.

Philippe Tchu 朱, Séculier, du Vicariat de Canton, décédé le 18 juin 1939.

Raphaël Delbeke 德, S.J., du Vicariat de Süchow, né en Belgique en 1897, arrivé en Chine le 30 septembre 1932, décédé à Matsing le 29 juin 1939.

Joseph Bree 丕, C.I.C.M., du Vicariat de Siwantze, né en Belgique le 30 octobre 1904, arrivé en Chine en 1932, décédé à Suiyuan en juin 1939.

Jean Marcel Dubois 余, M.E.P., du Vicariat de Suifu, né à Blagnac (France) le 1er mars 1879, décédé le 3 juillet 1939.

François Monnier 毛, M.E.P., de la Mission de Nazareth (Hongkong), né près de Rennes (France) le 26 novembre 1854, arrivé en Chine en 1884, décédé à Hongkong le 3 juillet 1939.

François Wang 王, Séculier, du Vicariat de Tsining, né à Siwantze le 10 décembre 1867, décédé à Toutaitze le 5 juillet 1939.

Romualdus Hsia 夏, Trappiste, du Vicariat de Süanhwafu, né à Linchowhsien le 30 mai 1861, décédé à Yangkiaping le 6 juillet 1939.

Abel Deschamps 蔣, M.E.P., du Vicariat de Yünnanfu, né en France en 1882, arrivé en Chine en 1908, décédé à Mitsao le 11 juillet 1939.

Augustin Henninghaus 韓, S.V.D., ancien **Vicaire Apostolique de Yenchowfu**, né à Paderborn (Allemagne) le 11 septembre 1862, arrivé en Chine en 1886, décédé à Yenchowfu le 20 juillet 1939.

Bernard Wolters 吳, C.I.C.M., du Vicariat de Siwantze, né à Terheyden (Hollande) le 2 mars 1904, arrivé en Chine en 1929, décédé à Péking le 6 août 1939.

Laurent Liou 劉, Séculier, du Vicariat de Shungking, né en 1869, décédé à Shungking le 6 août 1939.

Fernand Darnaudéry 郭, S.C.J., de la Préfecture Ap. de Tali, né en France en 1904, arrivé en Chine en 1930, décédé le 10 août 1939.

Victor Zimmermann 鄭, M.E.P. du Vicariat de Pakhoi, né près de Metz (France) le 14 août 1861, décédé le 12 août 1939.

Henri Lecroart 劉, S.J., ancien **Vicaire Apostolique de Siensien**, né à Lille (France) le 4 novembre 1864, arrivé en Chine en 1901, décédé à Siensien le 17 août 1939.

François Coron 葛, M.E.P., du Vicariat de Chengtu, né à St Etienne (France) le 2 février 1881, décédé le 17 août 1939.

Jacques Milner, C.M., du Vicariat de Péking, né à Sheffield (Angleterre) en 1901, arrivé en Chine en 1938, mort accidentellement à Peitaho le 20 août 1939.

* **François Lebreton** 安, S.J., du Vicariat de Shanghai, né à Martigne-Ferchaud (France) le 21 mars 1884, arrivé en Chine en 1912, étranglé à Zikawei par des voleurs le 30 août 1939.

Mathieu Wang 王, C.M., du Vicariat de Péking, né à Péking le 21 septembre 1886, décédé le 17 septembre 1939.

Leonardus Chan 章, O.F.M., du Vicariat de Hengchow, né le 24 août 1901 à Leiyang (Hunan), décédé le 28 septembre 1939.

BABOUD, MARY & Cie.

PHARMACEUTICAL DEPARTMENT

17 CANTON ROAD

SHANGHAI

*Agents Généraux pour la Chine et Hongkong des
Laboratoires*

AMIDO
BYLA
CLIN/COMAR
CORTIAL
DEHAUSSY
FRÉMONT
GALBRUN
GENEVRIER
LA BIOTHÉRAPIE

BREVETS LUMIÈRE
PANBILINE
PERMYASE
PHARMACOLOGIE GÉNÉRALE
(SANTAL MIDY)
REAUBOURG
DR. ROSENTHAL (EMBRYEX)
DR. PIERRE ZIZINE
SCIENTIA

*Echantillons et toute documentation scientifique, adressés
sur demande.*

Prix spéciaux réduits aux Hôpitaux et Missionnaires.

HEMOGLOBINE DESCHIENS

ANÉMIE
CONVALESCENCE
CHLOROSE



Agents: —

L. RONDON
& CO., LTD.

ELIZALDE & CO., INC.

Head Office: MANILA, P.I.

●

MANILA ROPE MANUFACTURERS
ALCOHOL, PHILIPPINES LUMBER, PAINTS
FLOOR WAX AND SUGAR
SHIP OWNERS

●

Agents for

“LA INSULAR”
CIGAR AND CIGARETTE FACTORY, INC.
MANILA CIGARS

Shanghai Office:
Suite 405, 45 Kiukiang Road

Telephone 17775-17636

COMPAGNIA ITALIANA DI NAVIGAZIONE S.A.I.

CHINESE ITALIAN NAVIGATION CO., LTD.

Passenger and freight services maintained by
our Company's vessels along the China Coast.

| | |
|--------------------------|----------------|
| S.S. "FURIERE CONSOLINI" | S.S. "APRILIA" |
| S.S. "GRANATIERE PADULA" | M.V. "LIPARI" |
| S.S. "AMBA ALAGI" | M.V. "BRENTA" |
| S.S. "MARCO POLO" | M.V. "PIAVE" |
| S.S. "MATTEO RICCI" | M.V. "PO" |
| S.S. "ENDERTA" | M.V. "TICINO" |
| S.S. "TEMBIEN I" | M.V. "TEVERE" |
| S.S. "LITTORIA" | M.V. "OLIO" |
| S.S. "VESUVIO" | S.L. "ADIGE" |
| S.S. "GIOTTO" | S.L. "ASTICO" |
| S.S. "TIRSO" | S.L. "NERA" |
| S.S. "ENNA" | S.L. "STURA" |
| S.S. "RENO" | |

For information and booking, please apply to:

OFFICE: 93 Canton Road - - - - - Telephone 12950
BRANCHES: Ichang, Chungking, Wanhhsien, Hankow, Hongkong and Shanghai.

羅氏力度伸



瑞士赫孚孟羅氏有限公司

REDOXON·Roche

Vitamine C

TONIQUE CELLULAIRE PHYSIOLOGIQUE

Une carence en vitamine C prédispose à la plupart des affections et est le facteur causal de plusieurs. Dans tous ces cas, la vitamine C=Redoxon "Roche" hâte la guérison, parfois en véritable spécifique et généralement en adjuvant indispensable.

POSOLOGIE: Voie orale: 1—2 comprimés à 0,05 g de Redoxon "Roche" 2—3 fois par jour et plus.—Voie parentérale: 1—2 ampoules à 0,1 g jusqu'à 4 ampoules à 0,5 g (pneumonie!) par jour et plus.

CONDITIONNEMENTS: Comprimés à 0,05 g: 20 et 250
Ampoules à 0,1 g: 6 et 50
Redoxon forte "Roche": Ampoules à 0,5 g:
3 et 25

F. HOFFMANN-LA ROCHE & CIE, S. A., BÂLE (SUISSE)



「羅氏」秉乃維

Benerva·Roche

Vitamine B₁ cristallisée

Traitement causal anti-névritique

Indications

Beriberi.

Névrites et polynévrites d'origine diverse.

Deux formes

Voie buccale: Benerva "Roche" comprimés à 1 mg. Flacons de 20 et 100 comprimés.

Voie parentérale: Benerva "Roche" ampoules à 2 mg. Boîtes de 6 et 50 ampoules.

Benerva "Roche" Forte ampoules à 10 mg. Boîtes de 3 et 25 ampoules.

F. HOFFMANN-LA ROCHE & CIE, SOCIÉTÉ ANONYME, BÂLE (SUISSE)

STREPTOCIDE

(Sulphanilamide-Evans)



Available in the following forms:

- STREPTOCIDE TABLETS** 0.5 gms. for oral use.
Bottles of 25, 100, 250, 500 and 1,000.
- STREPTOCIDE SOLUTION** for parenteral use.
Boxes of 6×5 c.c., 25×5 c.c. ampoules.
- STREPTOCIDE OINTMENT** for external application.
Tubes of 2 oz.; tins of 1 lb.
- STREPTOCIDE POWDER**
Bottles of 25 gms. 100 gms. and 1 lb.



Manufactured By

**EVANS SONS LESCHER &
WEBB, LIMITED**

LIVERPOOL — ENGLAND

Agents For North & Central China:

H. C. DIXON & SON LTD.

126/10 SZECHUEN ROAD, SHANGHAI.

理經行洋德怡海上

TABLE ALPHABETIQUE DU PERSONNEL

| | | | |
|-------------------------------|-----|------------------------------|-----|
| Abad, Fr. Henri | 230 | Alexejeff, Nicolas | 207 |
| Abeloos, Aloys | 349 | Alfajeme, Salvador | 227 |
| Abeloos, Elie | 214 | Alieri, Michele | 321 |
| ABELS, Mgr Conrad | 26 | Aliprandi, Antonio | 244 |
| Abia, Santos | 293 | Alleyra, Gabriel | 326 |
| Acha, Rodericus | 74 | Alliaume, Frédéric | 204 |
| Achotegui, Pierre | 83 | Alonso, Germanus | 222 |
| Achte, Albéric | 61 | Alonso, Martin | 227 |
| Ackermann, Raym. | 50 | Alonso, Narcisse | 221 |
| Acquistapace, Mario | 412 | Alonzo, P. | 377 |
| Acsbolt, Fr. J. | 91 | Alonzo, Sr Ampara | 378 |
| Adam, Erasme | 153 | Alphonse, Sr | 426 |
| Adams, Léonce | 299 | Alten, Sr Januaría | 139 |
| Adélaïde, Sr | 444 | Altenberg, Harry | 355 |
| Adela, Sr | 237 | Altendorf, Louis | 215 |
| Adins, Antoine | 160 | Alvarado, Francis | 214 |
| Adons, Elisée | 299 | Alvarez, Fr. Ang. | 221 |
| Adons, Hubert | 299 | Alvarez, C. | 380 |
| Adriansens, Oscar | 73 | Alvarez, G | 380 |
| Adrien, Sr | 448 | Alvarez, Fr. Ricardo | 443 |
| Agazzi, Linus | 235 | Alvez, Antonio-Mar. | 410 |
| Agnès, Sr | 415 | Amantini, S. Santi | 245 |
| Agnetta, Sr | 318 | Amaral, Seraph. | 411 |
| Aguinaga, Tarcisius | 187 | Amatrix, Sr | 253 |
| Aguinagalde, Januarius | 229 | Ambrico, Innocenzo | 245 |
| Aguinagalde, Fr. Joseph | 204 | Ambroise, Bertrand | 260 |
| Aguinagalde, Fr. M. | 229 | Amélie, Sr | 448 |
| AGUIRRE, Mgr François | 376 | Amorotti, Egidio | 332 |
| Ahrendt, Fr. Linold | 139 | Ampe, Omer | 28 |
| Ai 艾 Petrus. | 314 | Amyot, William | 364 |
| Aichner, Sr Agnès | 154 | An 顏 Antoine | 390 |
| Aimar, Fr. | 399 | „ „ Joseph | 390 |
| Aizier, Emmanuel | 84 | „ „ Thomas | 390 |
| Alacoque, Sr | 127 | An 安 Abel | 103 |
| Alary, Raymond | 260 | „ „ Aloys | 100 |
| Albarello, Pierre | 169 | „ „ André | 86 |
| Alberdi, J. | 110 | „ „ Lucas | 39 |
| Alberdi, Joseph | 182 | „ „ Simon | 65 |
| Alberdi, Paul | 143 | André, Firmin | 205 |
| Albers, Gerebernus | 252 | André-Gabriel, Fr. | 74 |
| Albers, Hilaire | 377 | André, Georges | 282 |
| Albert, Fr. Bertrand | 49 | Andreata, Fr. Giuseppe | 282 |
| Albiero, Placido | 282 | Andrés, Albinus | 374 |
| ALBOUY, Mgr Paulin | 425 | Andres, Auguste | 377 |
| Alegria, Mariano | 242 | Andres, François | 374 |
| Alers, Henri | 60 | Andrés, Louis | 47 |
| Alessandro, Victorin | 291 | Andres, Quirinus | 374 |
| Alessio, J. | 397 | Angarini, Fr. Dario | 291 |
| Aletta, L. | 398 | Ange-Marie, Fr. | 210 |
| Alexandre, Fr. Pai | 75 | Anna-Mary, Sr | 404 |

| | | | |
|--------------------------------|----------|----------------------------------|-----|
| Anne-Marie, Sr | 267. 426 | Avedillo, Vincent | 323 |
| Anne-Bernadette, Sr | 213 | Averbeck, Ewald | 387 |
| Anne, Sr Ste | 44 | Averbeck, R. | 110 |
| Anselm, Austal | 33 | Avice, Fr. Auguste | 206 |
| Anselme, Sr | 7 | Ayerbe, Marcellin | 182 |
| Antoine, Fr. | 107 | Aymard, Jean | 264 |
| Antonin, Fr. | 210 | Baba, François | 368 |
| Ao 敖 Sébastien | 435 | Babij, Nicolas | 129 |
| Appelmann, Baldiun | 50 | Baccarin, Damien | 290 |
| ARAMBURU, Mgr Zénon.... | 229 | Bacchin, Angelo | 248 |
| Arana, Alphonse | 187 | Bacon, Jean-Marie | 426 |
| Arana, Florent | 230 | Badie, Hippolyte | 447 |
| Arcand, Didace | 106 | Baecker, Alois | 185 |
| Arcari, Ugolin | 162 | Baert, André | 27 |
| Arcaya, J. Alvarez | 230 | Bagalaivio, A. | 407 |
| Archange, Sr St Michel | 436 | Baglieri, Jean-Bte | 256 |
| Archen, René | 83 | Bagnoli, Ange | 256 |
| Archetto, Giuseppe | 345 | Baillon, Etienne | 61 |
| Arciszewski, François | 79 | Baker, Oswald | 240 |
| Arckens, Joseph | 13 | Bakeroot, Marcel | 27 |
| Arconada, Richard | 205 | Balboni, Mario | 162 |
| Argarate, Raymond | 230 | Baldoni, Jean | 180 |
| Argentieri, Emman | 224 | Balducci, Vincenzo | 332 |
| Argüelles, Jos-Marie | 222 | Balestra, Jacques | 225 |
| Aristu, Fr. François | 187 | Ban, Sr M. Scholastique | 91 |
| Arkens, Henri | 15 | Barath, Benoit | 330 |
| Arless, Reginald | 336 | Barbato, Edouard | 346 |
| Armelin, Herménégilde | 290 | Barbieri, Paul | 305 |
| Arnaboldi, Benjamin | 256 | Barcelonne, J.-M. | 443 |
| Arnaiz, Eusèbe | 261 | Bardelli, Galdino | 412 |
| Arnaud, Ferdinand | 272 | Barfucci, Rufin | 306 |
| Arnous-Rivière, Léonce | 208 | Barmaverain, Louis | 224 |
| Arosio, Jérémie | 256 | Baron, Emmanuel | 33 |
| Arregui, Joseph | 230 | Baron, Gérard | 43 |
| Arribas, Luis | 242 | Barosi, Antoine | 247 |
| Arrieta, Angel | 125. 182 | BARRACCIU, Bérard | 172 |
| Arrizabalaga, Ignace | 230 | Barreau, Auguste | 415 |
| Arvat, D. | 396 | Barreau, Edmond | 40 |
| Asinelli, Ange | 360 | Barreiro, Joseph-M. | 229 |
| Asselin, Armand | 36 | Barrenechea, Fr. Jésus | 205 |
| Asselin, Paul E. | 36 | Barrenechea, Julien | 187 |
| Astaburuaga, Martin | 291 | Barreto, Antonio | 410 |
| Aubé, Félix | 60 | Barrière, Ambroise | 426 |
| Aubergeon, Hilaire | 116 | Barry, Fr. Benedict | 23 |
| Aubersteiner, Elias | 253 | Barsottelli, Auguste | 178 |
| Aucado, Angel | 182 | Barsottelli, Faustin | 178 |
| Audet, Eugène | 218 | Bart, Jean-Henri | 444 |
| Audic, Joseph | 206 | Barthod | 260 |
| Audren, Paul | 272 | Bartlme, Elmar | 154 |
| Auguin, Eugène-Abel | 426 | Bartolini, Alfred | 224 |
| Aulérie de St Louis, Sr | 391 | Bartolini, Corneille | 162 |
| Aulitzky, Joseph | 113 | Bascher, Henri de | 208 |
| Auneveux, Jean | 446 | BASSI, Mgr Ass.- Théophile | 244 |
| Aurélié, Sr Marie-Jeanne | 267 | Basso, Aurèle | 235 |
| Auxentia, Sr | 114 | Bataille, Sr | 211 |

| | | | |
|--------------------------------|----------|---------------------------------|----------|
| Battezzati, Pierre | 417 | Benoît, Louis | 252 |
| Battisti, Justinus | 178 | Benson, Arthur | 293 |
| Baudouin, Léon..... | 13 | Bensman, S. | 111 |
| BAUDRY, Mgr Stanislas..... | 272 | Benz, Anselm | 49 |
| Bauer, Basile | 337 | Berard, Leo-Joseph | 336 |
| Bauer, Georges | 407 | Berchmans, Sr Marie | 107 |
| Bauer, Fr. Théophil | 49 | Berden, Edoaldus | 150 |
| Bauer, Thomas | 423 | Berdolt, Joachim | 194 |
| Bauman, Théodore | 250 | Bereciartua, Emmanuel | 230 |
| Baumann, M. | 46 | Berengueres, André | 182 |
| Baumeister, Alois | 121. 439 | Bereswill, Louis | 356 |
| Baumeister, Hermann | 185 | Berg, Barthélemy | 253 |
| Baumert, Charles | 204 | Bergamin, Raimondo | 235 |
| Baumgartner, Fr. Benignus..... | 113 | Bergeron, Joseph | 217 |
| Baumgartner, Fr. Eginald | 49 | Bergmann, Alfred | 253 |
| Bauquis, François | 261 | Bérichon, Eugène | 43 |
| Baur, Fr. Arthur | 82 | Berkeley, Sr Agnès | 369 |
| Baus, Edmund | 210 | Berlana, Emilien | 377 |
| Bayerle, Joseph | 122 | Bernard, Corentin | 394 |
| Bazet, Adolphe | 443 | Bernard, Henri..... | 82. 204 |
| Bazzo, D. | 397 | Bernardini, V. | 399 |
| Beal, Laurence | 364 | Bernardy, Nicolaus | 438 |
| Beaubis, Henri | 65 | Bernatschke, Fr. Stanislas..... | 387 |
| Beaucé, Eugène | 204 | Bernini, Odor | 162 |
| Beaucé, Paul | 206 | Bertoldi, Jean | 209 |
| Beaudoin, Henri | 42 | Besson, Armand | 349 |
| Beaudoin, Laurent | 43 | Besson, Sr Anne | 76 |
| Beaulieu, Jean-Louis..... | 38 | Bestetti, Fr. Raffaele | 247 |
| Beaulieu, Louis | 218 | Bétin, Louis | 265 |
| Beaulieu, Odoric | 36 | Beunard, Camille | 394 |
| Bechman, Sr Agnès | 251 | Beyerlein, Otto | 138 |
| Beck, Alvin | 122 | Biagini, Léon | 178 |
| Becker, Auguste | 138 | Bianchi, B. | 178 |
| Beckes, Joachim | 337 | Bianchi, Bienvenu | 302 |
| Becmeur, François | 420 | Bianchi, L. | 398 |
| Beerli, Jakob | 47 | Biancolini, François | 224 |
| Bédard, Fr. Jean-Bte | 218 | Biesmans, Hubert | 73 |
| Bédard, Michel | 43 | Bigeard, Sr Anaïs | 40 |
| Beecher, Timothy | 352 | Bilgermeir, Charles | 339 |
| Behaghel, Sr M. de Ste Suzanne | 84 | Billaud, Fernand | 425 |
| Behrendt, Emmanuel | 110 | Billo, Etienne | 174 |
| Bekaert, P. | 7 | Billot, Jean | 205 |
| Belenguer, Vicente | 261 | Binder, Richard..... | 153. 154 |
| Belli, Pius | 289 | Biotteau, Alphonse-M. | 398 |
| Belligrohr, Heinrich | 253 | Birx, Barnabé..... | 387 |
| Bellocchio, Sr Vincenzina..... | 400 | Bissonnette, Fr. Réal | 42 |
| Belmont, Charles | 446 | Bizemont, Sr M.-Th. de..... | 76 |
| Belotti, Antoine | 169 | Bizioli, Ferrante | 256 |
| Benamati, Michele..... | 239 | Blaison, Sr Florence | 40 |
| Benassi, Alfonso | 306 | Blanchard, A | 265 |
| Benchea, André..... | 172 | Blanchin, Sr Germaine | 361 |
| Bencze, Fr. Etienne | 90 | Blanco, Eleutherio..... | 214 |
| Bengoechea, Rainerius | 187 | Blanco, M | 381 |
| Benigar, Alexis | 291 | Blank, Floribert..... | 317 |
| Bennett, Hugh | 353 | Blasen, Sr M.-Claver..... | 339 |

| | | | |
|-----------------------------|----------|--------------------------------|---------|
| Blasutig, Marco | 98 | Borsch, Gottfried | 95 |
| Blaton, Gommaire | 28 | Borszcz, Sr Roswitha | 154 |
| Blecker, Sr Theodosia | 28 | Bortone, Ferdinand | 74. 225 |
| Blick, Jean | 138 | Bos, Paul | 398 |
| Blochlinder, Max | 46 | Bosc, Rémy | 69 |
| Blockinger, Rudolphe | 195 | Boschet, François | 39 |
| BLOIS, Mgr Jean-Marie | 38 | Boschetto, Aug | 302 |
| Bober, François | 160 | Bosco, Alessandro | 247 |
| Bober, Grégoire | 398 | Bossaer, Marcel | 159 |
| Bocat, Henri | 272 | Bosse, Ludolphe, | 150 |
| Bocassino, Louis | 399 | Bossert, François | 46 |
| Bochaton, Solano | 106 | Botermans, Henri | 103 |
| Boedefeld, Ceslas | 124 | Bottini, Sr Elena | 214 |
| Boedefeld, Edouard | 1 | Botton, Giovanni | 235 |
| Boedts, Robert | 159 | Bouchard, Damase | 42 |
| Boel, Edouard | 10 | Boucherie, Nestor | 367 |
| Boerio, Antimo | 248 | Bouchut, Jean-Pierre | 265 |
| Bogaard, Joseph | 403 | Boudet, Roger | 73 |
| Bohlen, Sr Veneranda | 96 | Boudewyn, Florent | 27 |
| Boileau, Alphonse | 217 | Boudreau, B.-G. | 365 |
| Boisguerin, René | 277 | Bougault, Joseph | 447 |
| Boisvert, Clovis | 43 | Bougeard, Fabien | 116 |
| Boisnière, Florimond | 277 | Bougon, Maur | 87 |
| Boiteux, Lucien | 272 | Bouillet, Michel | 359 |
| Bolander, Phil. | 149. 150 | Boulay, Pierre | 415 |
| Bolinaga, Fr. Paul | 227 | Boulé, Roland | 42 |
| Bollhalder, Konard | 46 | Bourassa, Leo-Paul | 217 |
| Bollig, Laurent | 195 | Bourgault, Fr. Emile | 36 |
| Bolumburu, Emile | 230 | Bourgeois, Albert | 206 |
| Bolumburu, François | 230 | Bourgeois, Léon-J. | 264 |
| Bonacossa, Battista | 239 | Bourke, E. | 399 |
| Bonanate, Félix | 361 | Bours, François | 10 |
| Bonansea, Bernardin | 321 | Bousack, Christian | 126 |
| Bonay, Emile | 206 | Bousquet, Pierre | 390 |
| Bondon, Charles | 208 | Boutsen, Gabriel | 299 |
| Bonelli, Aliprand | 170 | Bouttaz, Pierre | 273 |
| Bongaerts, Henri | 10 | Boverio, Ugolin | 321 |
| Bongaerts, Léopold | 160 | Bowlby, Sr Apolline | 362 |
| Bonhomme, Alex. | 13 | Boyer, Germain | 432 |
| Bonilla, Mig | 337 | Braam, Jean | 6 |
| Bonin, Antonio | 36. 42 | Bracho, Toribius | 221 |
| Boninsegna, Henri | 162 | Brady, Colum | 295 |
| Bonnemin, Victor | 282 | Braga, Charles | 399 |
| Bonnichon, André | 206 | Bramati, Sr M.-E. | 303 |
| Bonomi, Gothard | 255 | Brambilla, Giovanni | 239 |
| Boos, Fr. Gorgonius | 130 | Brand, Jean | 114 |
| Boracco, Jean-Bte | 256 | Brandstetter, Ildephonse | 240 |
| Borchard, Fr. Joseph | 74 | Brantschen, Johan | 47 |
| Borderie, Sr Xavier | 66 | Bras, Sylvain | 432 |
| Bordenave, Francis | 447 | Braspenning, Sr Wigarda | 147 |
| Borghans, Sr Timothée | 151 | Bregola, Giacomo | 240 |
| Borie, Sr M. Pierre | 107 | BREHER, Mgr Théodore | 49 |
| Bornet, Paul | 95 | Breidenbach, Hermann | 138 |
| Borrás, Louis | 165 | Breit, Maximilien | 438 |
| Borsalino, Vincent | 224 | Breitkopf, Edouard | 139 |

| | | | |
|--------------------------------|----------|-----------------------------|-----|
| BRELLINGER, Léopold | 63 | Burns, Constantin F. | 407 |
| Breloer, Sr Contristata | 122 | Burns, J.-Clarence..... | 23 |
| Breuker, Corneille | 345 | Burroni, Innocent..... | 325 |
| Breuvery, Emman. de..... | 206 | Burtschy, Conradin..... | 317 |
| Brevi, Santo..... | 170 | Buruaga, Blasius..... | 229 |
| Brey, Arnulphe..... | 195 | Busch, Henri | 73 |
| Brianza, César | 412 | Bush, Harry-M. | 404 |
| Briggs, Arthur | 403 | Busnelli, Denis..... | 239 |
| Brignoli, Fortuné..... | 169 | Butélli, Tarcisius | 306 |
| Bril, François..... | 14 | Butruille, Emile..... | 276 |
| Brink, Sr Francina..... | 151 | Butti, Robert..... | 244 |
| Brockner, Herman | 138 | Buttimer, Jeremiah..... | 353 |
| Brockmüller, Alphonse..... | 253 | Buxin, Georges..... | 27 |
| Brogi, Silvestre | 305 | Byrne, Georges..... | 398 |
| Bromkamp, Joh..... | 185 | | |
| Brookes, R. S. | 396 | Cabiddu, Illuminé..... | 172 |
| Brossard, Henri | 367 | Cacauld, Casimir | 265 |
| Brox, Aug. | 438 | Cacauld, Théodore..... | 265 |
| Bruckner, Fr. Berch | 73 | Cacciapaglia, Faustin..... | 156 |
| Bruder, Joseph..... | 291 | Cador, A. | 398 |
| Brueckner, Jacob | 184 | Caeran, Angelo | 240 |
| Brugnetti, Luigi..... | 248 | Cagnoni, Guido..... | 170 |
| Brulant, Albert..... | 349 | Caillotto, Giovanni..... | 235 |
| Brûlotte, Rolland..... | 42 | Caimi, Angelo..... | 98 |
| Brun, Joseph..... | 264 | Cairns, Robert..... | 406 |
| BRUN, Dom Louis..... | 61. 87 | Calanchi, Joseph..... | 169 |
| BRUNIERA, Alfredo..... | 1 | Calavia, Grégoire..... | 230 |
| Bruno, André..... | 60 | Calépole, Fr. | 75 |
| Bruns, Guillaume..... | 122 | Callan, Jean-Baptiste..... | 403 |
| Bruns, Leonides | 147. 150 | CALLE FONTECHA, A. de la | 334 |
| Brusi, Fridericus..... | 221 | Callebaut, Fr. Libert | 298 |
| Bruzzone, E. | 396. 397 | Calligaro, Amadio..... | 235 |
| Brzoska, Victor..... | 368 | Calvi, Mario..... | 417 |
| Buch, Adolphe..... | 367 | Calvo, Leopoldus..... | 381 |
| Bücker, Heinrich | 438 | Calvo, Manuel..... | 376 |
| BUCHHOLZ, Mathias | 438 | CALZA, Mgr Louis..... | 234 |
| BUDDENBROCK, Mgr Th. | 184 | CALZOLARI, Pacifique..... | 332 |
| Bueckmann, Ambros | 125 | Camacho, Raul..... | 410 |
| Bugada, P. | 91 | Cambon, Louis..... | 38 |
| Buggea, Salvador | 412 | Camille, Fr. Léopold..... | 75 |
| Buhl, Paul..... | 185 | Camilleri, Léonard..... | 291 |
| Buhler, Coloman..... | 385 | Campano, François..... | 261 |
| Buhot, Edmond..... | 260 | Campos, Juan..... | 261 |
| Bulle, René..... | 106 | Canal, Donatus..... | 222 |
| Bult, Hunger..... | 150 | Cansell, Théophile..... | 132 |
| Bultmann, Laurent | 154 | Cantore, M. | 397 |
| Bungarten, Fortuné..... | 74 | Cantù, Sr Gulielma..... | 306 |
| Bungers, Guil. | 130 | Caouette, Alphonse | 43 |
| Burdin, Emile..... | 282 | Capecchi, Arch..... | 178 |
| Burgaud, Maurice..... | 204 | Capecchi, Théophile..... | 178 |
| Burger, Eugène..... | 447 | CAPOZI, Mgr Luc | 157 |
| Burgstaler, Sr M. Angelina ... | 91 | Capozzi, Antoine..... | 346 |
| Buriez, Louis..... | 82 | Cappelle, Gustave..... | 6 |
| Bürke, Alois | 47 | Capra, Vincent | 235 |
| Burke, Ulrick..... | 296 | Carati, Sr Virginia | 400 |
| | | CARBAJAL, Mgr A. Diego Y | 323 |

| | | | |
|--------------------------------|-----|-------------------------------|--------------------------|
| Carbajo, Juan | 261 | Cerutti, Fr. Eugène | 225 |
| Cardoso, Manuel | 411 | Chabanel, Jean | 39 |
| Carey, Michel | 364 | Chai 翟 Jean-Bte..... | 70. 87 |
| Carli, Candidus | 302 | „ „ Joseph..... | 60 |
| CARLO, Mgr Alexandre | 435 | Chai 柴 François..... | 367 |
| Carlotti, Victorin | 174 | Chalain, Maurice de | 206 |
| Carnovali, Jean-Bte | 98 | Chambers, Thomas | 316 |
| Carnovali, Primo | 98 | Champeyrol, Joseph | 432 |
| Caron, Joseph | 219 | Champion, Edmond | 260 |
| Caroselli, Man. Jos. | 224 | Chan, Sr Lucia | 400 |
| Carosi, Elias | 157 | Chan 展 Paul | 64 |
| Carraro, Angel | 443 | Chan 詹 Pierre | 260 |
| Carrascal, Joannes | 74 | Chanet, Louis | 59 |
| Carrière, Pierre | 43 | Chang 張 | 266 |
| Carriquiry, Philippe | 272 | „ „ Abel | 39 |
| Cartier, Robert | 69 | „ „ Agathe, Sr | 162 |
| Caruso, G. | 397 | „ „ André | 14. 53. 60. |
| Casado, Juan | 227 | „ „ | 116. 167. 178. 207. 208. |
| Casado, Sauveur | 328 | „ „ | 285. 391 |
| Casagrande, Ernest | 239 | „ „ Antoine...106. 143. 157. | 316 |
| Casali, Angelo | 239 | „ „ Augustin, Fr. | 139 |
| Casarini, Sr Françoise-Xav. .. | 225 | „ „ Barth | 325 |
| Casanova, Michel | 306 | „ „ Basile | 132 |
| Casati, Fr. Ettore | 240 | „ „ Benoît | 27. 94. 390 |
| Casey, Georges..... | 398 | „ „ Bernard | 167 |
| Casl, Jozef | 69 | „ „ Bonavent..... | 143. 157 |
| Cassian, Fr. | 399 | „ „ Césaire, Fr. | 76 |
| CASSINI, Mgr Cyprien | 224 | „ „ Charles | 447 |
| Castella, Fabien | 182 | „ „ Damase | 157 |
| Castellanos, Fr. Joseph | 74 | „ „ Dominique ...314. 367 | |
| Castello, Jésus | 381 | „ „ Etienne...69. 290. 349 | |
| Castiau, Robert | 415 | „ „ Fabien | 17 |
| Castillo, Louis | 222 | „ „ François..... | 34. 71. 87. |
| Castrillo, Fr. Dimas | 443 | „ „ | 107. 138. 207. 209. 360 |
| Castro, Fr. Antoine | 411 | „ „ Franç.-Borgia | 207 |
| Cattaert, Michel | 159 | „ „ Gabriel | 72 |
| Cattaneo, Antoine Marie..... | 170 | „ „ Gérard | 87 |
| Cattaneo, Antonio..... | 240 | „ „ Grégoire, Fr. | 28 |
| Caubrière, Alfred | 39 | „ „ J. | 398 |
| Cauchi, François-Xavier | 178 | „ „ Jacques... 17. 107. 185. | |
| Caucig, Celso | 170 | „ „ | 237. 432 |
| Cauwe, Paul | 27 | „ „ J. Berch | 209 |
| Cavallini, Leo | 255 | „ „ JEAN, Mgr | 56 |
| Caysac, Georges | 425 | „ „ JEAN | 165 |
| Cazet, Jean | 261 | „ „ Jean, 11. 14. 22. 27. 65. | |
| CAZZANELLI, Mgr Raphaël | 302 | „ „ | 138. 139. 144. 209. 261. |
| Cazzola, Louis | 209 | „ „ | 278. 349. 352. 390. 441 |
| Cellard, Stéphane | 414 | „ „ Jean-Bte..... | 70. 86. |
| Cellini, Grégoire | 180 | „ „ | 100. 391 |
| Cény, Henri | 93 | „ „ Jean-G. | 361 |
| Céol, Ferucius | 302 | „ „ Joachim | 124 |
| Cerezal, Pierre | 214 | „ „ JOSEPH, Mgr ... | 86 |
| Cerrutti, Pierre | 225 | „ „ JOSEPH | 308 |
| Cerrutti, Serge | 225 | | |

| | | | |
|---------------------------|--|-----------------------------------|--|
| Chang 張 | Joseph... 14. 21. 63. 64. 71. 72. 82. 94. 107. 125. 126. 167. 182. 204. 230. 237. 441 | Chao 趙 | Benoît 145 |
| „ „ | Laurent.... 39. 87. 361 | „ „ | Bonaventure 87 |
| „ „ | Léon 432 | „ „ | Dominique 138. 377. 380 |
| „ „ | Léonard 325 | „ „ | Etienne 287 |
| „ „ | Louis 28. 56. 84. 103. 184. 205 | „ „ | FRANCOIS- X., Mgr 82 |
| „ „ | Lucas 202 | „ „ | Jacobus 125 |
| „ „ | Lucien 447 | „ „ | Jacques 61 |
| „ „ | M. 265 | „ „ | Jean 27. 60. 93. 103. 135. 374 |
| „ „ | Marc 14. 70 | „ „ | Jean-Bte. 71. 371 |
| „ „ | Marie, Sr 293 | „ „ | Jean-Gabriel 70 |
| „ „ | Martin 255 | „ „ | Jos ... 56. 100. 103. 150. 205. 367 |
| „ „ | Math..... 87. 100. 126. 208. 209. 361 | „ „ | Jos.-Ignace 205 |
| „ „ | Melchior 10. 94 | „ „ | Louis 182. 204 |
| „ „ | Michel..... 15. 83. 447 | „ „ | LUCAS 21 |
| „ „ | Paul, ... 18. 21. 33. 69. 72. 90. 118. 165. 296. 325. 391 | „ „ | Matthias 18. 87 |
| „ „ | Philippe 60 | „ „ | Matthieu 326 |
| „ „ | Pierre... 18. 71. 94. 129. 160. 207. 225. 234. 275 | „ „ | Nicolas 79 |
| „ „ | Pius 184 | „ „ | Paul..... 11. 57. 66. 100 |
| „ „ | Simon 21. 57. 90. 143. 285. 368 | „ „ | Pierre 27. 64. 70 |
| „ „ | Stanislas... 82. 83. 202 | „ „ | Simon 15. 65 |
| „ „ | T. 111 | „ „ | Venance 86 |
| „ „ | Thad. 156. 202 | „ „ | Victor 21 |
| „ „ | Thérèse, Sr 267 | „ „ | Vincent 414 |
| „ „ | Thomas 71. 204. 235. 312 | Chao 邵 | Benoit 121 |
| „ „ | Tiburce 93 | Chappelet, R. 282 | Chardin, Pacifique 107 |
| „ „ | Valentin 209 | Charel, Philippe 260 | Charitina, Sr Marie 318 |
| „ „ | Vincent 57. 65. 107. 368 | Charrier, Jean-Bte. 281. 282 | Charvet, René 94 |
| „ „ | Vitus 139 | Charvet, René 94 | Chatagnon, Sr Angèle 76 |
| Chang 常 | Balt..... 237 | Chatelain, Jules 391 | Chatigny, D. 406 |
| „ „ | Jean-Bte. 162 | Che 施, 史, 石, 師, cf. SHIH | Checcacci, C. 306 |
| „ „ | Joseph..... 13. 64. 144 | Cheh 車 | Joseph 298 |
| „ „ | Léonard 157 | Cheillettz, Joseph 435 | Chen 陳 |
| „ „ | Odoric 306 | Sr | Abraham 185 |
| „ „ | Paul 14. 143. 145 | „ „ | Ægide 167 |
| „ „ | Simon 18 | „ „ | Ambroise 121 |
| Chang 章 | James 356 | „ „ | André 261 |
| Changeat, Henri 448 | „ „ | „ „ | Augustin 66 |
| Chao 趙 | Adéodat 157 | „ „ | B. 397 |
| „ „ | Alphonse 94 | „ „ | Benoît 314 |
| „ „ | André 34. 208 | „ „ | Charles 65. 346. 361 |
| „ „ | Antoine 66 | „ „ | F. 397 |
| „ „ | Augustin 165. 194 | „ „ | Faust. 343 |
| „ „ | Barnabé..... 33 | „ „ | Florian 342 |
| „ „ | Barthélemy 17. 95 | „ „ | Gabriel 205 |
| | | „ „ | Ignace.... 208. 285. 355. |
| | | „ „ | J. ... 380. 381. 397. 420 |
| | | „ „ | Jean 261. 278. 342. 374 |

- Chen 陳 Jean-Bte... 116. 278. 355
 " " Jean-René 103
 " " JOB, Mgr 59
 " " Joseph, 59. 60. 118. 135.
 145. 202. 205. 343. 345
 " " Joseph-Vincent 346
 " " L. 397
 " " Laurent 61
 " " Léon 66. 305. 431
 " " Louis 343. 441
 " " Lucien 61. 433
 " " Marc 239
 " " Marie, Sr 66
 " " Mathias ... 103. 209. 367
 " " Michel 433
 " " P. 266. 420
 " " Paul 54. 71. 360. 368
 " " Paulin 433
 " " Philippe 135
 " " Philomène, Sr 276
 " " Pierre ... 24. 33. 70. 122
 278. 391. 411
 " " Salomé, Sr 343
 " " Silvester 204. 317
 " " Simon 441
 " " Stanislas 61. 204
 " " Steph. 265
 " " Thaddée 266
 " " Thomas 60. 367. 432
 " " Vincent ... 209. 377. 441
 Chen 申, 沈 cf. SHEN
 Cheng, Sr Françoise 362
 Cheng 鄭 André 18
 " " Dominique 377
 " " Editha, Sr 371
 " " Emile 367
 " " J. 381
 " " Jean-Bte 361
 " " Joseph 224. 380
 " " Justinus 286
 " " Mathias 286
 " " Michel 367
 " " Paul 21. 100
 " " Pierre, 71. 371. 375. 377
 " " Thaddée 22. 290
 " " Vincent 371
 Cheng 程 André ... 234. 390. 391
 " " Clément 33
 " " Jacques 237
 " " Joseph ... 60. 371. 432
 " " Paul 56. 82. 221
 " " Pierre 56
 Cheng 成 François 279
 " " PIERRE 145
 Chessa, Louis 239
 Cheu 師 cf. SHIH
 Chevalier, Jean 33
 Chevestrier, Etienne 208
 Chiapetta, Michel 157
 Chiarel, Alexandre 235
 Chicoine, Fidèle 132
 Chih 池 Jean-Bte 56
 " " Paul 57
 Chiocca, Sr Joséphine 412
 Chiocchetti, Thomas 303
 CHIOLINO, Mgr Martin 255
 Chito, Luis 210
 Chiotti, Ange 225
 Chocarro, Léonard 187
 Chometon, Eugène 39
 Chow 周 André 371
 " " Antoine 167
 " " Barthélemy 202
 " " Charles 432
 " " Gaspard 53
 " " Germain 432
 " " Germaine, Sr 371
 " " Jacques 119. 339
 " " Jean 285. 314. 356. 371
 " " Jean-Bte 356
 " " Jean-Marie 360
 " " JOSEPH, Mgr. ... 64
 " " Joseph 60. 69. 208
 " " L. 265
 " " Laurent 285
 " " Luc 165. 204. 209. 367
 " " Marc 286
 " " Marie, Sr 61
 " " Matthieu 261. 356
 " " Michel 272
 " " P. 297
 " " Paul 7. 72. 432
 " " Philippe 353
 " " Pierre.. 15. 64. 361. 367
 " " Simon 272
 " " Stanislas 63
 " " Suzanne, Sr 369
 " " Thomas 260
 Christ, Paul 129
 Christine, Sr 185
 Christl, Georges 139
 Chrysanthe, Sr 300
 Chu 朱 André 208
 " " Charles 432
 " " François 21. 349
 " " Fr.-Xavier 205
 " " Ignace 205
 " " James 296
 " " Jean 441
 " " Jean-Bte... 208. 209. 360

| | | | |
|--------------------------------|---------|-----------------------------|-----|
| Chu 朱 Jean-M..... | 361 | Cometti, A. | 397 |
| „ „ Joachim..... | 342 | COMISSO, Giuseppe | 1 |
| „ „ Joannes 125. | 278 | Comotti, Raffaele | 247 |
| „ „ Jos.....65. 87. 207. | 349 | Conard, Oscar | 27 |
| „ „ Martin | 198 | Coneys, Den. | 250 |
| „ „ Mathias..... 199. 209 | | CONNAUGHTON, Maurice | 316 |
| „ „ Paul | 83. 403 | Constancis, Joseph | 420 |
| „ „ Saosan | 390 | Constantine, Sr | 318 |
| „ „ SIMON, Mgr | 198 | Contin, Roberto | 290 |
| „ „ Simon | 71 | Contreras, Aloysius..... | 291 |
| „ „ Stanislas | 209 | Conway, Jean | 360 |
| „ „ Sylvestre | 207 | Coolen, Faustin | 150 |
| Chüan 全 Sr Christine | 34 | Cools, Armand | 27 |
| Chung 鍾 Alexis | 432 | Coonen, Jean | 103 |
| „ „ Marc | 431 | Cooney, A. | 398 |
| Churchill, Mark A. | 407 | Cooney, Thomas | 398 |
| Chwang 莊 A. | 25 | Coquoz, P. | 282 |
| „ „ P. | 419 | Corbella, Herminius | 170 |
| Ciattaglia, Nazaraïne..... | 170 | Corbisier, Fr.-Xav | 298 |
| Cid, Manuel | 261 | Corcuff, Louis | 367 |
| Ciemala, Guillaume | 368 | Cordon, Prosper | 40 |
| Cieplak, Fr. Stanislas | 368 | Corfmat, Pierre | 277 |
| Cintolo, Carmelo..... | 170 | Cormerais, Marcel | 116 |
| CIVELLI, Mgr Mario | 169 | Cornejo, B. | 381 |
| Cividini, Etienne | 174 | Cornelis, Maurice..... | 7 |
| Claes, Louis | 160 | Cornet, Joseph | 94 |
| Claessen, Henri | 360 | Coronata, Sr | 127 |
| Claeys, Florent | 7 | Corset, Jean-Bte. | 64 |
| Clavel, Anselme | 106 | Correa, Domingo | 412 |
| Clavières, Louis | 261 | Corti, Valentino | 240 |
| CLEARY, Mgr Patrick | 352 | Cosserte, Albert..... | 43 |
| Clemens, Henri | 253 | COSTA NUNES, Mgr J. Da | 410 |
| Clementia, Sr Marie | 297 | Costenoble, Cyrille | 7 |
| Clougherty, Francis-Xav..... | 240 | Costenoble, Henri | 425 |
| Coathalem, Hervé | 205 | Côté, Edouard | 218 |
| Cobaleda, Alicius | 222 | Coté, Roland | 43 |
| Coconcelli, Gisbert | 234 | COTE, Mgr Philippe | 217 |
| Cociancich, Fr. Nazario..... | 282 | Cotto, Henri. | 415 |
| Cocquyt, Richard | 27 | Coucke, Paul | 15 |
| Cody, Nicholas | 215 | Coulombe, Fr Georges | 42 |
| Coffey, John | 23 | Coumans, Sr Elisabeth | 151 |
| Cohill, Jean | 73 | Coupé, Xavier | 205 |
| Coiffard, Louis | 420 | Courant, René..... | 436 |
| Colinas, Fr. Joannes-Ant | 74 | Courchesne, Joseph | 217 |
| Colleoni, Fr. M. | 396 | Coutant, Fr. Emmanuel | 74 |
| Collins, H. | 296 | Couturier, Joseph | 205 |
| Collins, James..... | 296 | Couvet, Léon | 278 |
| Colomb, Ludovic | 192 | Couybes, Félicien..... | 94 |
| Colombo, Sr Assunta | 245 | Covillard, Maurice..... | 205 |
| Colombo, Henri..... 248. 293 | | Coyle, James | 356 |
| Colomo, Pedro | 242 | Craco, Amédée | 174 |
| Colosio, Silvio | 248 | Craig, Harold..... | 398 |
| Colturi, Fr. Fr. | 156 | Cramer, Albin | 387 |
| Combe, Louis..... | 260 | Crapez, Henri | 214 |
| Comber, John | 23 | Creemers, Jean | 15 |

| | | | |
|---------------------------------|-----|--------------------------------|----------|
| Crémer, Joseph | 17 | Dasenbrock, Sr Clementia | 127 |
| Cremer, Guillaume | 73 | Dassier, Théodore | 33 |
| Crespo, Jos. Fdz. | 222 | Dassonville, Sr Denise | 61 |
| Crespo, Yeronides | 221 | Daubert, Francis | 423 |
| Crevits, Pierre | 14 | Daval, Jean-Pierre | 38 |
| Crivelli, Jos. M. Meraviglia... | 215 | Davide, Fr. Antoine | 210 |
| Crocchio, Marius | 178 | Davis, Eugène..... | 343 |
| Crocq, François-M. | 426 | D'Avala Valva, D. | 397 |
| Cronin, Gérald | 316 | De Amicis, Antoine | 417 |
| Croker, Martin | 316 | De Angelis, H. | 397 |
| Crossan, Joseph | 295 | De Araujo, Antonio | 411 |
| Crotti, Amelio | 239 | De Ascaniis, Q. | 397 |
| Crowley, Michel | 70 | Debaille, Raphaël | 28 |
| Csazar, Fr. Georges | 90 | De Bakker, Jean-Bte..... | 103 |
| Cruz, Sr Esperanza de la | 242 | Deblauwe, Jérôme | 7 |
| Cucchiara, Joseph | 417 | De Boer, Jorrit | 46 |
| Cuenot, Joseph | 426 | De Bruin, Sr Julienne | 151 |
| Culbert, Jacques | 342 | Debyttère, Urbain | 72 |
| Csorbas, Fr. Alexandre | 361 | De Cabo, Eustasio | 74 |
| Culiano, Sr | 369 | De Campoli, Fioravante | 248 |
| Cunneen, A.-J. | 428 | De Cecco, Célestin | 174 |
| Cunningham, Ernest | 337 | De Celis, Amm. | 377 |
| Cunningham, J. | 295 | De Chardin, Pierre Teilhard... | 74 |
| Curtin, M. L. | 364 | De Clippele, Maurice | 14 |
| Curtis, Lawrence | 343 | De Cock, Fr. Solano | 299 |
| Cwick, Paul | 190 | De Decker, Louis..... | 11 |
| Cyganek, Fr. Mathieu | 387 | Deeney, Eunan | 316 |
| Cymbrowsky, Martin | 79 | DEFEBVRE, Mgr André | 366 |
| Czabania, Jean | 138 | Defebvre, Sr Angèle | 211 |
| Czapla, Venceslas..... | 79 | Defebvre, Sr Marie | 350 |
| Czech, Albert | 139 | Degan, Robert | 352 |
| Czerlitzka, Bénigne | 126 | De Garcia, Luiz-G. | 411 |
| Czerwinski, Stanislas | 79 | Degenève, François..... | 446 |
| Daelman, Léon..... | 26 | De Graaf, Cyprien | 290 |
| Dahlenkamp, Jean | 129 | De Groeve, Antoine..... | 337 |
| Dahmen, Jean | 139 | Dehergne, Joseph | 206 |
| Dailley, Robert | 206 | De Hondt, Henri | 27 |
| Dal Lago, Elie | 174 | De Jaegher, Raymond | 54 |
| Dal Pozzo, Rinaldo | 245 | De Jong, Jean..... | 159 |
| Dalla Muta, Fident..... | 174 | De Kermadec, Jean..... | 205 |
| Dalle, Auguste | 425 | Dekkers, Corneille | 102 |
| Dalmaso, Humbert..... | 399 | Delafosse, Clovis | 366. 367 |
| Damboriena, Fr. Prudentius... | 74 | De la Pinta, Cecilio | 399 |
| Dames, Nicolas | 103 | Delaporte, Elu | 299 |
| D'Amore, Guido | 412 | De Lauzon, Maurice | 208 |
| Danesi, Savin | 178 | Delbeke, Raphaël | 217 |
| Daniele, Emmanuel | 248 | Delbeke, Wilfrid | 27 |
| Danieli, Romano | 235 | Delbushaye, Jules | 10 |
| Daniels, Rumold | 312 | De Leeuw, Pierre | 10 |
| Danion, Louis-Marie | 266 | Déléon, Bertrand..... | 264 |
| Danne, Eoban | 126 | De Leffe, Fr. Jacques | 74 |
| Daong cf. TANG | | De Lepper, Bernard | 103 |
| Darles, Henri | 39 | Deleu, Albert | 11 |
| Da Rosa, J.-César | 410 | Del Fabbro, Francesco | 245 |
| Darris, Alphonse | 432 | Delagado, Fr. Emile | 222 |

| | | | |
|--------------------------------|-----|-----------------------------|----------|
| Della Nina, Raphaël | 398 | De Wilde, Bénoni | 15 |
| Dellepiane, Fr. Giuseppe | 291 | Dewonck, Emile | 431. 432 |
| De Lombaerde, Achille | 7 | DEYMIER, Mgr Georges | 359 |
| Del Rio, Joannes | 221 | Deymier, Joseph..... | 360 |
| Deltour, André | 82 | Dhondt, A. | 7 |
| De Lude, Sr Vincent | 343 | Dias, A. P. | 410 |
| Del Valle, Gerardus | 74 | Dias Branco, Ramiros | 411 |
| De Maestri, Francesco..... | 247 | Diedert, Hub. | 438 |
| De Man, Gaston | 10 | Dieltiens, Ernest | 95 |
| Demattè, Vigilius | 302 | Dier, Léon | 139 |
| Demers, Aurélien | 218 | Dierckx, Adrien | 27 |
| Demetrio, Fr. Giannoni | 412 | Dierksmeier, Gerbertus..... | 124 |
| Demetz, Vincent | 339 | Diez, Germain | 377 |
| Demharter, Fr. Danasus | 49 | Diez, Joseph | 221 |
| Demichelis, Joseph | 224 | Diez, M. | 323. 381 |
| Demming, Herménégilde..... | 194 | Diez, Fr. Restituto | 222 |
| De Nardis, Sylvestre | 157 | Digard, Albert | 116 |
| De Nicolo, Angelic. | 174 | DIGARD, Alexandre | 116 |
| Denis, Vedastus | 95 | Di Giulio, Sr | 362 |
| De Nittis, Fr. Sante | 172 | Dille, Alphonse | 27 |
| Dennehy, Jérémie | 352 | DILLON, Jules | 310 |
| Dennis, Allan J. | 403 | Dilzer, Fortunat | 153 |
| Denys, Michel | 159 | Dilzer, Possidius | 154 |
| De Oliveira, Man. Alv..... | 411 | Diniz, François..... | 204 |
| Depuydt, Norbert | 6 | Dinter, Se. | 122 |
| Dercks, Marcien | 150 | Diricken, Patrice | 298 |
| De Rocco, Dom | 170 | Dirsch, Fr. Mansuetus..... | 185 |
| Dermody, Patrick..... | 352 | Dirven, Guillaume | 103 |
| Derouineau, Alex | 431 | Djing 鄭, 程 cf. CHENG | |
| De Ryck, Charles | 214 | Dom, Constant | 28 |
| De Sales, François | 75 | Domergue, Eloi | 349 |
| Desart, Lucien | 10 | Domitilla, Sr | 119 |
| Deschênes, André | 43 | DONAGHY, Mgr Frédéric... | 428 |
| De Schutter, Corneille | 13 | Donazar, Vitalis | 187 |
| Deslauriers, Wilfrid | 356 | Donatien, Sr | 381 |
| De Smedt, François | 14 | Donnelly, C. | 296 |
| DE SMEDT, Mgr Léon | 9 | Donnelly, D. | 398 |
| Desmet, Albert | 7 | Donnelly, F. T. | 403 |
| Desmet, Albert | 72 | Donnelly, P. J. | 428 |
| Desmet, Jules | 15 | Donoghue, P. | 296 |
| Desnos, René | 206 | Donovan, John..... | 403 |
| DESPERBEN, Dominique ... | 394 | Donovan, Thomas-A. | 404 |
| Desreumaux, Edouard | 74 | Dontan, Barthélemy..... | 368 |
| Desroches, Bernard | 42 | Dor, Hyacinthe | 106 |
| Desruelles, Louis | 419 | Dörfler, Egbert..... | 49 |
| Desrumaux, François-Xavier | 94 | Dorransoro, Jean..... | 205 |
| Destailats, Léon | 446 | Dositheus, Fr. | 399 |
| DESWAZIERE, Mgr Gu. 398. | 414 | Dostert, Jean | 113 |
| Devescovi, Urbain | 289 | Doublet, Alphonse | 282 |
| De VIENNE, Mgr Jean | 93 | Doumen, Gaspard | 215 |
| De Vleeschouwer, E. | 159 | Dowd, Fr. Louis | 74 |
| Devloo, Edmond | 27 | Downs, W. J. | 399 |
| Devogelaer, Benoît | 27 | Doyle, Gérald | 364 |
| De Vos, Joseph | 159 | Doyon, Oscar | 218 |
| De Vreese, Octave | 21 | Dransmann, Ferdinand | 137 |

| | | | |
|-----------------------------|---------|-------------------------------|-----|
| Drexel, Antoine | 205 | Echaniz, Aloysius-Marie | 230 |
| Driscoll, J.-J. | 404 | Echaniz, Joseph-M. | 230 |
| Drolet, R. | 43 | Echarri, Avellinus | 230 |
| Druetto, Bernardo | 321 | Echave, Fr. Aloysius- M. | 230 |
| Druger, Paul..... | 122 | Echebarria, Fr. S. | 230 |
| Dubé, Alphonse | 36. 218 | Echeberria, Fr. | 229 |
| Dubois, Sr Agnès | 66 | Ecken, Michel | 138 |
| Dubois, Albert | 11 | Eerdeckens, Trypho..... | 299 |
| Dubois, André | 206 | Efner, Sr Honorata | 339 |
| Dubus, Pierre | 82 | Egner, Reginald | 50 |
| Duc, Fr. L. | 282 | Eguizabal, Joseph..... | 230 |
| Ducarme, Emile | 69. 70 | Ehrlacher, Gordien | 310 |
| Du Castillon, Maur | 160 | Eich, Castor | 194 |
| Duchesne, Sr Germaine | 76 | Eierhoff, Joseph | 185 |
| Ducloux, François | 446 | Eife, Lothar | 125 |
| Ducotterd, Paul | 447 | Eisl, Charles | 139 |
| Duffy, Eugène | 353 | Elisabeth, Sr | 318 |
| Duffy, Maurice | 404 | Elizondo, Victor | 229 |
| Duffy, W. | 296 | Ellis, Thomas | 352 |
| Duggan, Sr Mary-Peter..... | 24 | Elorduy, Carmel | 230 |
| Duhart, Pierre | 33 | Elorduy, Sr Thérèse | 231 |
| Dühr, Jean | 209 | Elustondo, Hygin | 230 |
| Dülanto, N. | 334 | Elzi, Chérubin | 326 |
| Dulois, Joseph | 361 | Emaldi, Alphée | 95 |
| Dulucq, René | 349 | Emérentienne, Sr | 213 |
| Dumais, Eustache..... | 36 | Endériz, Raphaël | 187 |
| Dumas, Louis | 204 | Engelen, Dominique | 299 |
| DUMOND, Mgr Paul | 348 | Engelhardt, Liboire | 195 |
| Dumont, Pierre | 278 | Engelhardt, Manfred | 387 |
| Dunac, François | 435 | Engels, Léonard | 367 |
| Duncan, Michaël | 353 | Englstorfer, L. | 30 |
| Dunker, Stephen | 355 | Enriquez, Th. | 207 |
| Dunker, Wendelin | 356 | En-Young, Sr Victoria..... | 292 |
| Dupont, Gaston | 10 | Enuma, Cyrin | 150 |
| Dupont, François | 83 | Epalle, Jean-Marie | 436 |
| Dupont, Louis..... | 27 | Erdoes, Apollinaire | 330 |
| Duque, Joseph | 375 | Erkelens, Théodore | 64 |
| Durand, Achille | 205 | Erkstein, C. Cody | 403 |
| DURAND, Mgr Prosper | 106 | Erlenhein, Adrianus | 118 |
| Duris, Antoine | 432 | Escalante, Alonzo E. | 24 |
| Durler, Sr Antonina | 388 | Escanciano, Ambrosio..... | 222 |
| Durr, Fr. Daniel | 139 | Escanciano, Elisée | 205 |
| Durr, Xavier | 432 | Eschenbuescher, Will | 124 |
| Dussault, Fr. Roland | 74 | ESPELAGE, Mgr J.-Sylvestre | 317 |
| Dutto, Clément | 224 | Espeso, Claudio | 377 |
| Duvigneau, Aym.-Bernard.... | 69 | Espinosa, M. | 334 |
| Dye, François | 87 | Esquenet, Amédée | 10 |
| Early, Joseph | 24 | Esquirol, Louis | 435 |
| EBERHARTER, Adalar..... | 30 | Etcheverry, Jean-Bte | 432 |
| Eberl, Hartman | 50 | Etienne, L. E. | 398 |
| Ebnoether, A. | 47 | Etz, Hubert | 252 |
| Eccher, Justin | 303 | Euphrasia, Sr | 214 |
| Eccli, David | 339 | Eusèbe, Sr | 400 |
| Ecenarro, André | 187 | Evangelist, Sr | 318 |
| Echaïde, Firmin | 444 | Exler, Ludwin | 150 |

| | | | |
|--------------------------------|------------|--------------------------------|---------|
| Exner, Max | 250 | Feifel, Eugène | 73 |
| Eymard, Maurice | 261 | Fekete, Michel | 91 |
| Eysymontt, Alexandre..... | 33 | Feldmeier, Hadumarus | 154 |
| Fabbro, Francesco Del | 248 | Felicioli, Joseph | 172 |
| Fabre, Jean-Alfred..... | 391 | Feltz, Gratian | 310 |
| Fabris, Fr. Pedro | 412 | Feng 馮 Alois, Fr. | 95 |
| Fabry, Fr. Joseph | 438 | " " André, Fr..... | 95 |
| Facchinetti, Sr Lambentina.... | 306 | " " Jean | 57 |
| Fadda, Constantin | 225 | " " Jean-Bte. | 119 |
| Falaise, Arnoult | 116 | " " Linus | 119 |
| Falvey, Marc A. | 208 | " " Paul | 83. 381 |
| Fan 范 Antoine | 87 | " " Pierre | 278 |
| " " Benoît | 207 | " " Simon | 73 |
| " " Bernard | 167 | Féraudet, Fr. Louis | 205 |
| " " Etienne | 447 | Ferdinand, Fr. | 185 |
| " " Joachim | 143 | Ferenzci, Hippolyte | 330 |
| " " Joseph | 66 | Fernandez, Abilio | 411 |
| " " Paul | 10. 68. 83 | Fernandez, Faustin | 230 |
| " " Pierre | 58. 144 | Fernandez, Hilarius | 376 |
| " " Pierre Marie | 65 | Fernandez, I. | 377 |
| " " Thomas | 275 | Fernandez, Joannes | 375 |
| " " Vincent | 71 | Feroldi, A. F. | 396 |
| Fan 樊 Boniface | 7 | Ferrari, Cyrus | 302 |
| " " Jean | 15 | Ferrari, Nino | 244 |
| " " JOSEPH, Mgr | 17 | Ferrari, Sr Marie-Vincent | 225 |
| Fang 方 Augustin | 204 | Ferrary, Léon | 310 |
| " " John | 356 | Ferrè, Severino | 249 |
| " " Joseph | 124 | Ferreira, Manuel-Fernandes.... | 410 |
| " " Lucas | 314 | Ferretti, Eloi | 162 |
| " " Stephan | 126 | Ferreux, Octave | 72 |
| " " Thaddée | 367 | Ferro, Archange | 239 |
| " " Thomas | 367 | FERRONI, Mgr Alphonse | 305 |
| " " Vincent | 368 | Fertl, Antoine | 122 |
| Faong 方 cf. FANG | | Fiault, Constant | 61 |
| Farmer, Fr.-Xavier | 207 | Fierens, Jean | 71 |
| Farnen, Joseph L. | 407 | Filippin, Gaetano | 239 |
| Fasselt, Sr Odila | 139 | Fink, Constantin T. | 310 |
| Fasser, Sr M. Nicola | 50 | Finnegan, F. | 296 |
| Faucheux, François | 360 | FIORENTINI, Mgr Agapit... .. | 156 |
| Faure, Augustin | 87 | Fisher, John A. | 24 |
| Faust, Fr. Dignam | 95 | Fitzgerald, James E. | 406 |
| Fauvel, Sr | 211 | Fitzgerald, Sr St Aidan | 40 |
| Favarato, Emile | 172 | Fitzgerald, Stanislas | 206 |
| FAVEAU, Mgr Paul | 359 | Fitzgibbon, Guillaume | 73 |
| Favre, Clément | 419 | Flaat, Nicaise | 150 |
| Favreau, Clément | 397 | Fladung, Fr. Rufin | 305 |
| Fayet, Henri | 431 | Flaherty, Francis | 337 |
| Fazzini, François | 180 | Flaherty, François | 343 |
| Fedders, A. V. | 428 | Flahutez, Marcel | 272 |
| Fedele, Benoît | 325 | Flament, René | 1. 69 |
| Fedi, Joseph | 224 | Flamet, Jacques..... | 206 |
| Feely, James | 70 | Fleming, P. | 296 |
| Feeney, M. | 406 | Fleury, Pierre | 390 |
| Feeraert, Joseph | 7 | Flick, George H. | 23 |
| Fei 費 Pierre | 100 | Floetgen, Sr Sales | 139 |

| | | | |
|--------------------------------|----------|-------------------------------|----------------|
| Florent, Fr. Marie | 291 | Frerick, Dietrich | 126 |
| Florizoone, Armand..... | 72 | Frericks, Epiphane | 150 |
| FOCCACCIA, Herménégilde | 162 | Frick, Johann | 185 |
| Fochesato, Barthélemy | 417 | Fried, Canisius | 132 |
| Foffel, Georges | 250 | Fried, Xavier | 132 |
| Fogarty, Denis | 336 | Friedrich, Fr. François | 50 |
| Foghin | 282 | Friesz, Aloys | 185 |
| Fognini, Severino..... | 443 | Frigo, Pancrace | 290 |
| FOGUED, Joseph | 227 | Frisch, Rodolphe | 190 |
| Foltin, Benedikt | 252 | Frumento, François | 247 |
| Fong 馮 cf. FENG | | Fu 伏 Jean | 78 |
| Fontaine, Fr. Léon | 218 | Fu 富 François | 40 |
| Fontana, Ernest | 209 | Fu 傅 | 282 |
| Fontana, Joseph | 250 | „ „ Barthélemy | 360 |
| Fontana, Laurent | 244 | „ „ François-Xavier | 361 |
| Fontana, Severino..... | 98 | „ „ James | 356 |
| FORD, Mgr François-Xavier | 403 | „ „ Jean | 349 |
| Forestan, Florian | 256 | „ „ Joseph | 345. 359. 361 |
| Forster, Jacobus | 153 | „ „ Paul | 7. 15. 83. 350 |
| Fortener, Fr. Louis | 291 | „ „ Philippe | 361 |
| Fortin, André | 42 | Fuchs, Fréd | 137 |
| Fortin, Fr. Roger | 74 | Fuertes, Augustin | 328 |
| Fortin, Oscar | 43 | Fuetterer, Michaël | 49 |
| Fortunat, Joseph | 432 | Fung, L. | 396 |
| Fortuyn, Hyacinth | 147 | Funk, Joseph-Maria | 153 |
| Fossion, Louis | 11 | Fusato, Joseph | 235 |
| Fou 富, 傅, 伏 cf. FU | | Gabor, Giorgio..... | 172 |
| Fouillat, Jean-Bte | 398 | Gabriac, Théophile | 260 |
| Fougère, Fr. Eugène | 205 | Gabrielle, Sr | 133 |
| Fournier, J. M. | 43 | Gabriel, Sr Silvana | 139 |
| Fournier, Roger | 116 | Gabris, Gratian..... | 330 |
| FOURQUET, Mgr Antoine .. | 390 | Gaertner, Joseph | 184 |
| Fox, Leo | 355 | Gagnon, Auguste | 218 |
| Foy, Thomas | 352 | Gagnon, Eudore | 36 |
| Fraccaro, Jean | 345 | Gagnon, Gaudiose..... | 36 |
| Fraccaro, Valérien | 170 | Galaup, Jean | 360 |
| Fradua, François | 182 | Galbiati, H. | 397 |
| Francesconi, Marius | 225 | Galbiati, Sr Bérénice | 306 |
| Francis, Sr | 407 | Galbiati, Mario | 239 |
| Franco, Cayus | 377 | Gallagher, John | 403 |
| François, Sr | 369 | Gallagher, R. | 398 |
| François, Georges | 420 | Gallice, Joseph | 264 |
| François-Michel, Sr | 107 | Galmarini, Jean-Bte..... | 255 |
| Françoise-M. de St Jacques, Sr | 400 | GALVIN, Mgr Edward | 295 |
| Frank, Willib | 439 | Gamba, Fr. Romildo..... | 412 |
| Frank, Cyprien | 337 | Gandiaga, Fr. Joseph | 230 |
| Franken, Pierre | 6 | Gandol, Lorenzo..... | 227 |
| Frankhuyzen, Herculane | 147 | Gandon, Ambroise | 205 |
| Fraser, Jean | 360 | Gangloff, Alexandre..... | 394 |
| Frassinetti, Henri | 234 | Gantois, Léon | 90 |
| Frassinetti, Mario | 234. 244 | Gao 敖 cf. AO | |
| Frattin, Emile | 234 | Garbelli, P. | 396 |
| Frédéric, Louis-M. | 106 | Garbero, Pierre | 234. 417 |
| Frei, W. | 47 | Garcia, Bernard | 374 |
| Frenken, Henri | 208 | Garcia, Edouard | 374 |

| | | | |
|------------------------------|-----|-------------------------------|-----|
| Garcia, Florentino | 328 | Gherzi, Ernest | 204 |
| Garcia, Isodore | 374 | Ghestin, Anatole | 83 |
| Garcia, Otilio | 221 | Ghezzi, Mario | 235 |
| Garcia, Quintinus | 377 | Ghizzoni, Antoine | 162 |
| Garcia, Vincent | 374 | Ghyselincq, Julien | 94 |
| Gariépy, Donat | 217 | Ghyssaert, Joseph | 21 |
| Gariglio, Sr Artemisia | 96 | Giacone, Joseph | 94 |
| Garin, Prudent | 229 | Giai-Via, Secondino | 247 |
| Garrel, Pierre | 277 | Gialdini, Pancrace | 156 |
| Garrido, Emmanuel | 222 | Giannini, Giuseppe | 245 |
| Garrido, I. | 380 | Giardinieri, Fr. Ugo | 98 |
| GARROTE, Mgr G.-Herrero | 323 | Gibaudeau, Fr. Louis-Claudius | 99 |
| GASPAIS, Mgr Auguste | 32 | Gibergues, Cyrille | 265 |
| Gasparella, Mansuet | 289 | Gibert, L. | 33 |
| Gasperment, Alphonse | 83 | Gierlings, Henri | 130 |
| Gassart, Désiré de | 206 | Gierlings, Sr Silvine | 151 |
| Gasté, Joseph | 71 | Giet, François | 138 |
| Gasulla, Fr. Ezéquier | 182 | Gignac, Aaron | 364 |
| Gaté, Louis | 65 | Gilbert, Edouard | 43 |
| Gately, Joseph | 343 | Gilbert, Sylvio-R. | 24 |
| Gately, Patrick | 353 | Gil, P. | 381 |
| Gatz, Jos.-Ignace | 208 | Gill, Harry | 36 |
| Gaubeca, Etienne | 182 | Gilligan, Georges | 428 |
| Gauchet, Louis | 208 | Gillis, Edouard | 17 |
| Gaultier, André | 206 | Gilloegly, J. M. | 428 |
| Gauss, Sr Fernanda | 385 | Gilson, Paul | 74 |
| Gauvin | 43 | Gimalac, Louis | 94 |
| Gauvreau, A. | 43 | Ginal, Sr Hélène | 80 |
| Gazich, Antonius | 180 | Ginestet, Germain | 419 |
| Gazpio, Mariano | 242 | Ginn, Joseph P. | 406 |
| Gebhart, Casparus | 153 | Ginther, Carl | 95 |
| Gebken, Gregorius | 124 | Giraldi, Egide | 306 |
| Geder, Joseph | 417 | Girardelli, Jacques | 291 |
| Geens, Gust. | 14 | GIRAUDEAU, Mgr Pierre... | 281 |
| Gehrmann, Fr. Burchardus ... | 74 | Gissinger, Valentin | 82 |
| Geisler, Edouard | 14 | Giubileo, Emilio | 248 |
| Geloes, Paul de | 218 | Giusti, Paul | 255 |
| Geloes, Stanislas de | 207 | Givry, Clotaire | 368 |
| Gemma, Fr. Giovanni | 235 | Glanemann, Jean | 114 |
| Gérard, Fr. Joseph | 88 | Glass, Lloyd | 423 |
| Gerardin, André | 206 | Glanber, R. | 110 |
| Gérardin, Laurent | 61 | Glynn, William | 356 |
| Gérdes, Olaf | 387 | Gmeiner, Barthélemy | 63 |
| Gérenton, Joseph | 106 | Gnavi, Faust | 224 |
| Gerey, Jean-Bte | 214 | Gni 倪 cf. NI | |
| Germain, Georges | 206 | Gocke, Henri | 190 |
| Germaine, Sr | 448 | Goedertier, Gérard | 73 |
| Gervasoni, Léon | 256 | Goedertier, Joseph | 10 |
| Geselbracht, Howard C. | 23 | Goedhart, Fructuosus | 150 |
| Gessner, Alphonse | 139 | Goerdes, Emmerich | 126 |
| GEURTS, Mgr François | 102 | Goertz, Joseph | 73 |
| Geyer, Fr. Agnellus | 252 | Goethals, Charles | 299 |
| Geyer, Fridolin | 394 | Gomez, Eugène | 377 |
| Geysen, Albert | 73 | Gömöri, Paul | 91 |
| Ghaye, Marcel | 260 | Gonzalez, Albert | 221 |

| | | | |
|-------------------------------|----------|-------------------------------|--------------|
| Gonzalez, Fr. Carolus | 221 | Guérin, Léon | 33 |
| Gonzalez, E. | 399 | Guerra, Robert | 314 |
| Gonzalez, J. | 334 | Guesdon, Marcel | 420 |
| Goossens, Clet | 312 | Guettier, Jean | 433 |
| Goossens, Rupertus | 299 | Gügel, Jodocus..... | 153 |
| Gordon, F. A. | 378 | Guibaud, Joseph | 446 |
| Gore, François | 282 | Guilbault, Lucien..... | 43 |
| Gori, Gaëtan..... | 157 | Guilbault, Paul | 43 |
| Gouin, Bernard | 206 | Guillon-Goytino, Jean-Bte ... | 39 |
| Govaert, Charles..... | 28 | Guimbretière, Pierre..... | 205 |
| Goyoaga, Fr. Joannes Ant. ... | 74 | Gumpp, Fr. Amelarius | 49 |
| Gozzi, Henri | 162 | Gulizia, Armando..... | 346 |
| Graafmans, Antoine | 103 | Gunth, Paul | 60 |
| Graber, Eugène | 33 | Gunther, Venant | 387 |
| Graber, Symphorian..... | 195 | Gunzst, Edouard | 330 |
| Grabka, Joseph | 368 | Gurman, Eugène | 377 |
| Gragan, P. | 398 | Gurrea, Ferdinand | 230 |
| Graman, Rembert | 149. 150 | Gussenhoven, Fabian | 119 |
| Grammling, Sr Paulista..... | 195 | Gutierrez, Fr. Bta | 221 |
| Grandjean, Paul-Cél. | 281 | Guttenbacker, Adolf | 387 |
| Granelli, A. | 397 | Guttierrez, L. | 377 |
| Grampa, A | 396 | Guyomard, Joseph | 447 |
| Gras, Dominique..... | 224 | Gyselinck, Venance | 299 |
| Grasland, Pierre | 278 | Haane, Edouard | 447 |
| Graton, Auguste | 282 | Haasc, Charles | 113 |
| Gravel, Paul | 36 | Haberl, Mathias | 192 |
| Graziano, Herménégilde | 321 | HABERSTROH, Jérôme | 190 |
| Grech-Cumbo, Paul | 225 | Hahn, Pierre | 69 |
| Greene, Robert | 423 | HAERING, Mgr Edgard | 153 |
| Grégoire, Marie | 33 | Haeseryn, Etienne | 73 |
| Grégoire, Narcisse | 70 | Hafner, Ambrosius | 50 |
| Grein, Cornelius | 317 | Hafner, Optat | 153 |
| Greitzke, Lucien | 184 | Haggerty, Georges D. | 23 |
| Grendel, Joseph | 129 | Hainberger, Ulrich | 63 |
| Grewe, Januarius..... | 125 | Haines, Arthur..... | 250 |
| Griffin, Sr Finan. | 337 | Haitz, Zeno | 194 |
| Griffiths, Bonaventure | 336 | Halford, Michard | 352 |
| Griffon, Alexis | 446 | Hammerlé, Florent | 195 |
| Grignon, Jacques | 447 | Hamon, René | 208 |
| Grillmeier, Sr Clotilda..... | 122 | Han 韓 Alexis | 72 |
| Grimard, Eugène | 432 | „ „ Berthe, Sr | 433 |
| Grimm, Gratien | 195 | „ „ Daniel | 150 |
| Gronowski, Antoine..... | 122 | „ „ François | 145. 290 |
| Grootaers, Guillaume | 73 | „ „ Ignace | 26. 83 |
| Grootjans, Rémi | 205 | „ „ Jean-Bte..... | 87. 355 |
| Gross, F. | 110 | „ „ Joseph | 21 |
| Grossé Eugène | 27 | „ „ Laurent..... | 28. 270. 438 |
| Groussard, Sr Louise | 96 | „ „ Louis, Fr. | 310 |
| Gruber, Fr. Héribert | 137 | „ „ Paul ... 21. 167. 174. | 403 |
| Gruber, Laetus | 339 | „ „ Philippe..... | 50 |
| Guarona, Jean | 399 | „ „ Pierre | 22. 270 |
| GUBBELS, Mgr Noël... 298. | 312 | „ „ Théophile | 435 |
| Guenechea, Grégoire | 334 | „ „ Thomas | 167 |
| Gueou 歐 cf. OW | | „ „ VINCENT, Mgr ... | 194 |
| Guéault, Georges | 206 | Hanfland, Canut | 125 |

| | | | |
|--------------------------------|----------|------------------------------|----------|
| Hang 項 Joseph | 208 | Hermann, Léon | 46 |
| Haniel, Sr | 111 | Hermanns, Math..... | 190 |
| Hanold, Ernest | 138 | Hernandez, Fr. Beniaminus... | 221 |
| Hanori, Fr. Jean-Bte | 206 | Hernandez, J. | 377 |
| Hanrahan, Raymond | 404 | Hernault, Jacques | 206 |
| Hanrion, Paul | 90 | Herpy, Charles | 91 |
| Hanssen, Octave | 10 | Herrera, Jules | 221 |
| Haong 項 cf. HANG | | Herrero, Joseph | 221 |
| HAOUISEE, Mgr Auguste ... | 204 | Herrijgers, Antoine | 103 |
| Hardy, Fr. Marc | 74 | Herrijgers, Jean | 103 |
| Harmand, Sr Béatrix | 40 | Herrity, Fr. Peter | 23 |
| Harnischmacher, Sr Christinia. | 195 | Herter, Hildebrandus | 194 |
| Harosteguy, Albert..... | 431 | Hess, Sr Rita..... | 50 |
| Harpring, Berthold | 317 | Hesser, Alois | 122 |
| Harris, R. | 398 | Hettinger, R. | 110 |
| Hartelt, Emmanuel | 113 | Hétu, Robert..... | 36 |
| Hascamp, Sr Gervasia | 195 | Heun, Népomucène | 184 |
| Haser, Fr. Nicolas | 83 | Hewitt, Léon-W. | 24 |
| Hättig, Auguste | 113 | Heyer, Paul | 138 |
| Hauben, Joseph | 6 | Heyns, Louis..... | 27 |
| Hauptmann, Agathangelus.... | 153 | Hia 夏 cf. SIA | |
| Hauptmann, Werner | 157 | Hidalgo, Angelus | 229 |
| Haven, D. | 110 | Hidalgo, Zacharie | 222 |
| Healy, Sylvester..... | 242 | Hilbert, Charles P. | 403 |
| Hebekeuser, Jean | 137 | Hilbrenner, Georges | 192 |
| Heemskerck, J. C..... | 406 | Hildenbrand, Ingmar..... | 154 |
| Heidbuechel, Willibald | 385 | Hilder, Ladislav..... | 403 |
| Heidegger, Fr. Conrad | 184 | Hiltl, Otto | 46 |
| Heier, Francis | 250 | Hintringer, Her. | 30 |
| Heier, Pierre | 250 | Hirman, Sr M.-Marguerite.... | 91 |
| Heifeld, Ludowig | 385 | Hirschmeier, Alois..... | 121 |
| Heigl, Günther | 49 | Hiu 許 cf. HSU | |
| Heinrichs, Maur | 125 | Hiung 熊 Etienne | 278. 349 |
| Heintges, Charles | 114 | „ „ Mathias | 278 |
| Heinz, Sr Malarda | 135. 140 | „ „ Pius | 260 |
| Heisel, Johann | 253 | „ „ Telesphorus..... | 282 |
| Held, Rod | 73 | Ho 賀 Joseph | 93 |
| Hemeryck, Joseph | 15 | „ „ Thérèse, Sr | 77 |
| Heming, Gerh | 129 | Ho 何 André | 391 |
| Hemmerich, Odor. | 153 | „ „ Barnabé | 278 |
| Heemskerck, John C. | 406 | „ „ François | 10 |
| Hensch, Auguste | 47 | „ „ Jean..... | 71. 94 |
| Henckens, Joseph | 14 | „ „ Joseph... 60. 83. 170. | 325 |
| Henkels, Joseph | 250 | „ „ Luis | 410 |
| Hennessy, P. | 295 | „ „ Paul | 411 |
| Henning, Constans | 125 | „ „ Philippe | 100 |
| Henri de Jésus, Sr. | 415 | „ „ Simon | 170 |
| Henriques, Ant.-Diniz | 411 | „ „ Stanislas | 63 |
| Henry, J. Michaël | 24 | „ „ Stéphane | 240 |
| Henry, Yves | 204 | Ho 郝 Côme | 15 |
| Hentrich, Charles | 113 | „ „ Gaspard | 9 |
| Heou 侯 cf. HOW | | „ „ Jacobus | 157 |
| Hérin, Jean-Bte..... | 39 | „ „ Jean | 6 |
| Herhold, Fr. Arp. | 90 | „ „ Jean-Bte | 157 |
| Hermann, Eugène | 415 | „ „ Joseph | 17. 18 |

| | | | |
|--------------------------------|-------------|-------------------------------------|-------------------|
| Ho 郝 Lucie, Sr | 235 | Hu 胡 Bonaventure | 306 |
| „ „ Paul | 14. 17. 218 | „ „ Charles | 118 |
| Hoade, Eymard | 316 | „ „ Franciscus | 314 |
| Hoang 黃 cf. HWANG | | „ „ Gabriel | 305 |
| Hochstrasser, Fr. Joseph | 95 | „ „ GASPARD, Mgr | 118 |
| Hoegaerts, Joseph | 10 | „ „ Grégoire | 306 |
| Hoetker, Ada | 317 | „ „ Jacques | 312. 360 |
| Hofbauer, Joseph | 63 | „ „ JEAN-BTE, Mgr | 312 |
| Hofmann, Fr. Artaldus | 153 | „ „ Jean-Marie | 433 |
| Hofste, Fr. Arimathæus | 139 | „ „ JOSEPH, Mgr | 371 |
| Hogan, Guillaume | 73 | „ „ Joseph | 349 |
| Hogan, Fr. Michaël | 406 | „ „ Josephine, Sr | 350 |
| Hogenboom, Sigismond | 149 | „ „ Laurent | 314. 356. 432 |
| Hohlfeld, Raymond | 23 | „ „ Léon | 367 |
| Hohnhorst, Charles | 73. 122 | „ „ Madeleine, Sr | 350 |
| Holland, W. | 296 | „ „ Mathias | 207 |
| Holn, Fridolin | 47 | „ „ Matthieu | 269 |
| Holser, Peter | 253 | „ „ Paul | 71. 182. 368 |
| Holzer, Timothée | 250 | „ „ Paulin | 178 |
| Holzum, Augustinus | 125 | „ „ Pierre | 71. 118. 126. 182 |
| Hong 洪 cf. HUNG | | „ „ Simon | 342 |
| Hoogers, Joseph | 17 | „ „ Stanislas | 265 |
| HOOWARDS, Mgr Fr.-Xav. | 121 | „ „ Thomas | 289 |
| Hopp, Walter | 194 | Hu 呼 Jacques | 145 |
| Hopsomer, Elie | 82 | „ „ Philippe | 118 |
| Hornberger, R. | 110 | Huber, Fr. Jean-Bte | 63 |
| Hort, Fr. | 46 | Hubrecht, Alphonse | 76 |
| Horváth, Alexandre | 91 | Huc, Cyprien | 435 |
| Hotze, Alph | 73 | Huekels, Helen | 317 |
| Hou 何 cf. HO | | Hucq, Sr Gabrielle | 211 |
| Hou 胡 cf. HU | | Hucq, Sr Gab. de St Hyacinthe | 213 |
| Houang 黃 cf. HWANG | | Hudswell, Léonard | 364 |
| Houde, Emilien | 36 | Hueffer, Meinholf | 125 |
| Houi 回 cf. HWEI | | Huerta, Michel | 328 |
| Houo 霍 cf. HWO | | Hueser, Bruno | 124 |
| How 侯 Charles | 138 | Huette, Lullus | 126 |
| „ „ Gérard | 85 | Huettermann, Fred | 138. 139 |
| „ „ Jean-Bte | 64 | Hugelier, Gentil | 299 |
| „ „ Philippe | 167 | HUGENTOBLER, Paul | 46 |
| „ „ Pierre | 54 | Hughes, Paul | 295 |
| „ „ Tarcisius | 65 | Hui, Pedro | 410. 411 |
| Howard, Michaël | 70 | Humbert, Louis-J. A. | 426 |
| Hoyer, Edmond | 387 | Hung 洪 Joseph | 376 |
| Hsia 夏 cf. SIA | | „ „ Mathias | 270 |
| Hsu 徐 cf. SU | | Huntemann, Pierre | 385 |
| Hsu 許 Aloysius | 390 | Huser, Andreas | 47 |
| „ „ André | 349 | Huybrechts, V. | 10 |
| „ „ Etienne | 346 | Huysmans, Jacques | 69 |
| „ „ Fr.-Borgia | 202 | Hwang 黃 Benoit | 436 |
| „ „ Jean-Bte | 341. 367 | „ „ Dom. | 420 |
| „ „ Johannes | 135 | „ „ F. | 397 |
| „ „ Joseph | 70. 103 | „ „ Fr. | 266 |
| „ „ Pierre | 18. 225 | „ „ Gabriel | 261 |
| Hu 胡 André | 443 | „ „ Grégoire | 198 |
| „ „ Barthélemy | 208 | „ „ J. | 397. 419 |

| | | | | | | | |
|------------------------------|-----------|----------------|-------|---------------------------|---------------------------|---------|-----|
| Hwang 黃 | Jean | | 198 | Jamart, Albin | | 15 | |
| „ | „ | Jean-Népom | | 198 | Jamart, Edmond | | 159 |
| „ | „ | Joachim | | 368 | Jane, Sr Marie | | 213 |
| „ | „ | Joseph | | 198. 355 | Jankowski, Jean | | 79 |
| „ | „ | Lazare | | 198 | Janne, Narcisse | | 87 |
| „ | „ | Léon | | 260 | Janning, Joseph | | 290 |
| „ | „ | Lucas | | 308. 368 | Jansch, Auguste | | 73 |
| „ | „ | M. | | 380 | Jansen, Chrétien | | 94 |
| „ | „ | Maria, Sr | | 267 | Jansen, Joseph | | 250 |
| „ | „ | Mathias | | 198 | Jansen, René | | 27 |
| „ | „ | Michel | | 441 | Jansen, Romanus | | 195 |
| „ | „ | P. | | 419. 420 | Janssen, Joseph | | 160 |
| „ | „ | Paul | | 364. 377. 420 | Janssen, Paul | | 417 |
| „ | „ | Philippe | | 198 | JANSSENS, Mgr Louis | | 26 |
| „ | „ | Pierre | | 275. 355 | JANTZEN, Mgr Xavier | | 264 |
| „ | „ | Silvestre | | 374 | JARRE, Mgr Cyrillo | | 124 |
| „ | „ | Simon | | 198. 261 | Jarreau, Alfred | | 391 |
| „ | „ | Th. | | 419 | Jasmin, Ernest | | 42 |
| „ | „ | Thomas | | 426 | Jeanne de Chantal, Sr Ste | | 44 |
| „ | „ | Vincent | | 377 | Jeczmonka, Venceslas | | 79 |
| Hwei 回 | Léon | | 94 | Jego, François | | 415 | |
| Hwo 霍 | Balthasar | | 65 | Jen 任 Anna, Sr | | 41 | |
| „ | „ | Paul-Stanislas | | 65 | „ „ Antoine | | 182 |
| „ | „ | Thaddée | | 65 | „ „ Damien | | 432 |
| Hyde, J. E. | | | 383 | „ „ Isidore | | 72 | |
| | | | | „ „ Jean | | 21. 64 | |
| Iacobelli, Biagio | | | 157 | „ „ Jérôme | | 10 | |
| IBANEZ, Mgr Célestin | | | 182 | „ „ Jos. 10. 17. 87. 143. | | 165 | |
| Ibarguren, Joseph-M. | | | 229 | „ „ Luc, Fr. | | 75 | |
| Ibarrondo, Mathias | | | 229 | „ „ Marc | | 39 | |
| Ibeas, B. | | | 334 | „ „ Pierre | | 21. 143 | |
| Iglesias, Alvaro | | | 376 | Jenlis, René de | | 346 | |
| Ignace, Fr. | | | 75 | Jereb, François | | 94 | |
| Imatz, Martinien | | | 229 | Jerizza, Sr Marie | | 96 | |
| Imesch, J. | | | 47 | JESACHER, Jean-Damien | | 339 | |
| Immaculée, Sr | | | 392 | Jezovit, Fr. Joao | | 412 | |
| Impekoven, Potentianus | | | 137 | Joachim, J. | | 323 | |
| Inama, Sisinnius | | | 174 | Joergens, Otto | | 129 | |
| Inarra, Fr. Grégoire | | | 205 | John, Fr. | | 399 | |
| Incerti, Prospero | | | 234 | Joice, Wuilelme | | 210 | |
| Inchaurbe, François | | | 182 | Joliet, André | | 83 | |
| Ing 尹 cf. YIN | | | | Joly, Jean | | 214 | |
| Ingelbeen, Maurice | | | 159 | Jomin, Henri | | 82 | |
| Ingram, Sr Mary-David | | | 356 | Jonen, Georges | | 387 | |
| Irala, Narcisse | | | 230 | Joos, Jean | | 9 | |
| Iragui, Fr.-Xavier | | | 444 | Joos, Pierre | | 159 | |
| Irsigler, Joseph | | | 252 | JOOSTEN, Mgr François | | 159 | |
| Irulegui, Fr. Joseph | | | 207 | Josefina, Sr | | 253 | |
| Isasi, Sr Mercédès | | | 231 | Joseph-Léonore, Fr. | | 75 | |
| Isenberg, François | | | 121 | Joseph-Romain, Fr. | | 95 | |
| | | | | Joseph-Stanislas, Fr. | | 75 | |
| Jacobs, Henri | | | 7 | Joseph-Vincent, Fr. | | 210 | |
| Jacques, Armand-J. | | | 24 | Josson, Marcel | | 27 | |
| Jacquinot de Besange, Robert | | | 206 | Jou 茹 cf. JU | | | |
| Jaeger, Oskar | | | 47 | Jouän 阮 cf. YUAN | | | |
| Jagenau, Willy | | | 27 | | | | |

| | | | |
|------------------------------|-----|-------------------------------|----------|
| Joüon, René | 206 | Kavanagh, Maurice | 70 |
| Jouve, Louis | 278 | Kearny, Jacques | 202 |
| Joy, P. | 398 | Keelan, F.-W. | 423 |
| Joyce, J.-G. | 383 | Keller, Sr Edmunda | 388 |
| Joyce John T.H. | 406 | Kelliher, Francis | 423 |
| Ju 茹 Joseph | 367 | Kellner, Joseph..... | 63 |
| Juaristi, Jos-Marie | 221 | Kelly, Agnellus C. | 310 |
| Jules-Alfred, Fr. | 74 | Kelly, B. C. | 398 |
| Jules-Raphaël, Fr. | 210 | Kelly, John | 360 |
| Julie, Sr | 415 | Kelly, Mark | 352 |
| Julienne du St Sacrement, Sr | 44 | Kemp, Jeremias | 149 |
| Juliotte, Paul | 394 | Keng 耿 Paul | 321 |
| Julitta, Sr | 365 | Kennedy, Sr Columban | 353 |
| Justa, Sr Marie | 297 | Kennedy, G. | 398 |
| Jüttner, Joseph | 130 | Kennedy, Joseph | 343 |
| Kackeiser, Tarcisius | 106 | Kennely, Robert | 406 |
| Kade, L. | 135 | Keprta, Fr. Ildephonse | 240 |
| Kahle, Sr Lucella | 140 | Kerec, Joseph | 441. 448 |
| Kaindlstorfer, N. | 30 | Kerekes, Etienne | 91 |
| Kaiser, Paul | 252 | Kernel, T. | 110 |
| Kaltenthaler, Philippe | 121 | Kerouanton, François | 425 |
| Kalwey, Théodore | 253 | Kerr, John | 353 |
| Kam 金 cf. KIN | | Kerstijens, Sr Sébastine..... | 122 |
| Kammerer, Eugène | 82 | Kervyn, Gabriel | 28 |
| Kan 亢 Louis | 165 | Keser, Georges | 10 |
| Kan 闕 Paul | 107 | Kettenhofen, Blaise | 194 |
| KANAZEI, Mgr Ignace | 417 | Keymolen, Michel | 86 |
| Kang 康 Mathias | 230 | Ki 姬 Jean | 143 |
| „ „ Pélagie, Sr | 34 | „ „ Joseph | 66 |
| „ „ Pierre | 14 | Ki 祁 Joseph | 143 |
| Kao 高 Antoine | 143 | Ki 計 Jean-Bte | 6 |
| „ „ Bernard | 178 | Ki 季 Michel | 198 |
| „ „ François | 260 | „ „ Paul | 64 |
| „ „ Gervais | 165 | Ki 紀 Louis | 106 |
| „ „ Jean | 165 | Kia 賈 Augustinus..... | 56 |
| „ „ Jean-Bte | 432 | „ „ Joseph | 167. 207 |
| „ „ Joachim | 143 | „ „ Pierre | 65 |
| „ „ Joseph | 145 | „ „ Thomas | 70. 137 |
| „ „ Martin | 72 | Kiang 江 Aloysius | 356 |
| „ „ Nicolas | 376 | „ „ Auguste | 375 |
| „ „ Paul | 65 | „ „ Jacques | 360 |
| „ „ Pierre | 18 | „ „ Joannes | 328 |
| „ „ Pierre, Fr. | 95 | „ „ John | 356 |
| Kapczar, Fr. Jose | 412 | „ „ Moyses | 414 |
| Kappenberg, Henri | 137 | „ „ Paul | 39 |
| Karges, Aurelián | 153 | Kiang Dominique | 185. 377 |
| Karlheim, Paul | 113 | Kiang 姜 André | 360 |
| Karrer, Edouard | 398 | „ „ Marc | 65 |
| Kaschel, Alfred | 113 | „ „ Martin | 426 |
| Kaschmitter, William | 1 | „ „ Melchior | 256 |
| Kaufhold, Joseph | 113 | Kiao 喬 Jean | 60 |
| Kaufmann, Bad. | 125 | „ „ Paul | 79 |
| Kaufmann, Joachim | 47 | Kilang, Fr. Otton | 63 |
| Kaufmann, Fr. Joseph | 74 | Kilian, Sr Marie | 296 |
| Kavanagh, André..... | 70 | Killeen, P. | 296 |

| | | | |
|----------------------------|--------------|-------------------------------|--------------|
| Kimmel, Léopold, Fr. | 49 | Kou 谷, (顧) cf. KU | |
| Kin 金 Clemens..... | 49 | Kouo 郭 cf. KWO | |
| „ „ François..... | 204 | Kowaczek, Franz | 252 |
| „ „ Jean-Bte | 368 | Kowalski, Bernard | 250 |
| „ „ Joachim | 210 | Kowalski, Rembert | 317 |
| „ „ Joseph | 33. 349. 364 | Krabichler, Fr. G. | 30 |
| „ „ Laurent, Fr. | 206 | Kraemer, Ambroise | 125 |
| „ „ Maurus | 49 | Kramer, Constans | 150 |
| „ „ Paul | 364 | Krause, Fr. Hermann | 385 |
| „ „ Thomas, Fr. | 28 | KRAUSE, Ignace | 79 |
| King, Clifford | 138 | Kreit, Jean | 13 |
| King 景 Ignace | 69 | Kretschmer, Joseph | 139 |
| Kintrup, Wilh. | 438 | Kreuger, Jean | 10 |
| Kiong 龔 cf. KUNG | | Kreutz, Fr. Paulinus | 385 |
| Kirsch, Michel | 130 | Krieffewirth, Aloys | 253 |
| Kirshner, Antonio | 417 | Krieg, Franz | 184 |
| Kirts, Adolphe | 290. 317 | Krier, Sr Pacifica | 339 |
| Kissel, François | 121 | Krins, Hubert | 138 |
| Kiu 邱 Joachim | 199 | Kroes, Henricus | 73 |
| „ „ Mathias | 198 | Kroker, Edouard | 73 |
| „ „ Pierre | 33 | Krömer, Guil. | 130 |
| Kivenez, Valentin | 394 | Kronthaler, Jean | 63 |
| Klamer, Corneille | 73 | Krzysteczko, Gothard..... | 79 |
| Klasener, Hubert | 438 | Krzyzak, François | 79 |
| Klaus, Albert | 126 | Kü 瞿 Othon | 433 |
| Klehr, François | 138 | „ „ Paul | 349 |
| Klein, Gustave | 138 | Ku 谷 Joseph | 21 |
| Klein, Joseph | 190 | Ku 曲 Joseph | 40 |
| Klein, Siegfrid | 125 | Ku 顧 Ignace | 204 |
| Kleine, W. | 111 | „ „ Joseph | 60. 198. 206 |
| Kleinhappel, Alexis | 339 | „ „ Mathias | 360 |
| Klement, Fr. William | 74 | „ „ Pierre | 371 |
| Kler..... | 7 | Kube, Joseph | 190 |
| Klingler, Pérégrin | 30 | Kubischok, Paul | 137 |
| Klok | 94 | Kué 闕 Jacques..... | 273 |
| Koch, Etienne | 91 | Kuentz, Sr Scholastique | 40 |
| Koch, Sr Hildis | 195 | Kueppers, Théobald..... | 125 |
| Koehler, Joseph | 253 | Kügelgen, Canisius..... | 49 |
| Koenig, Fr. Anaclet | 139 | Kui 國 Antoine | 129 |
| KOENIG, Maximilian..... | 385 | Kuipers, Gabriel | 150 |
| Koenigs, Théodore..... | 252 | Kung 孔 Joseph | 60 |
| Koester, Hermann | 137 | Kung 龔 Joseph | 202 |
| Kolanczyk, Bernard..... | 121 | „ „ Laurent..... | 33 |
| Kollár, Fr. Zoltán | 90 | „ „ Michaël | 310 |
| Koller, Salvator..... | 50 | „ „ Pierre | 207 |
| Kong 龔 cf. KUNG | | „ „ Simon | 285 |
| Konig, Fr. Otto | 95 | Kuntz, Francis | 356 |
| Ko 葛 Bernard..... | 14 | Kuo 郭 cf. KWO | |
| „ „ Simon | 14 | Kupfer, W. F. | 428 |
| Kornfeld, Fred..... | 253 | Kurtyka, Paul | 368 |
| Kosa, Joseph | 121 | Kurzen, Norbertus | 194 |
| Kosic, Fredericus | 95 | Kuttel, M. Jules | 47 |
| Kostler, Bonifatius | 50 | Kwan 管 Antoine..... | 69 |
| Kotlinski, Stanislas | 79 | „ „ Jean-Bte..... | 371 |
| Kottbus, Cornelius | 252 | „ „ Laurent | 269 |

| | | | | |
|------------------------|----------------------|----------|---------------------------|----------|
| Kwan 關 | Bonaventure | 174 | Lang, Jacques | 113 |
| „ | Joao | 411 | Lange, Eusèbe | 125 |
| Kwei 桂 | Joseph | 355 | Langenbacher, Dominique | 337 |
| Kwo 郭 | Aloysius | 180 | Langenegger, Ad. | 47 |
| „ | Andreas | 125 | Langley, T. V. | 428 |
| „ | Antoine | 124. 326 | Lanna, Aloisius | 157 |
| „ | Augustin | 255 | Lanzano, Pascal | 240 |
| „ | François | 145. 256 | Lao 劉 cf. LIU. | |
| „ | Isidore | 39 | LAPIERRE, Mgr Louis | 42 |
| „ | Jacques | 87. 237 | Laplasie, Maximilien | 95 |
| „ | Jean | 306 | Laporte, Sr | 211 |
| „ | Jean-Bte | 21. 157 | Lapparent, Joseph de | 205 |
| „ | Joannes | 255 | Larreno-Faccini, Bassano | 417 |
| „ | Joseph 88. 135. 138. | 237 | Larghetti, Amb. Angellini | 180 |
| „ | Mathias | 162 | Larghetti, Bernardin | 180 |
| „ | Paul | 60. 125 | LARRANAGA-LASA, Ignace | 187 |
| „ | Pierre | 129 | LARRART, Mgr Jean | 446 |
| „ | R. | 397 | Larréa, Edouard | 230 |
| „ | Simon | 33. 65 | LARREGAIN, Mgr Jean | 446 |
| „ | Thaddée | 346 | Laser, Matthieu | 385 |
| „ | Thomas | 86. 157 | Lassus, Joseph | 214 |
| Labaca, Vincent | | 317 | La Taille, Timoléon de | 207 |
| Labaere, Alphonse | | 16 | Lattenkamp, Henri | 138 |
| Labat, Pierre | | 94 | Lattion, | 282 |
| Laberge, Antoine | | 42 | Lau : cf. LIU | |
| Laborie, Louis | | 39 | Lau, Jacob | 410 |
| LABRADOR, Mgr Théodore | | 380 | Lauffs, Francis | 185 |
| Labully, François | | 426 | Laureys, Albert | 28 |
| LACCHIO, Mgr Pétrone | | 321 | Lauscher, Sr Fridburga | 140 |
| Lacoste, Lucien | | 443 | Lauwers, Louis | 159 |
| Lacquois, Isidore | | 32 | Lavergne, Sr Simplicie | 40 |
| Lacretelle, Fernand | | 205 | La Villemarqué, Ed. de | 204 |
| Lacroix, Arthur | | 423 | Lavin, John | 407 |
| Ladda, Bernardin | | 325 | Lazare, Sr St. | 44 |
| Ladouceur, Philippe | | 43 | Lazare de Béthanie, Sr | 44 |
| La Fay, Jean | | 214 | Lazpita, Joannes | 229 |
| Laffèche, Edouard | | 217 | Lazzaroni, Gerolamo | 240 |
| Lague, Fr. Brendan | | 310 | Jazzeri, Germain | 305 |
| Lahaye, Peter | | 403 | Leahy, Timothy | 296 |
| Laigneil, Pierre | | 14 | Léang 梁 cf. LIANG | |
| Lalonde, O. | | 43 | Léao 廖 cf. LIAO | |
| Lamasse, Henri | | 39 | Le Baron, Paul | 391 |
| Lambert, André | | 419 | Le Bayon, Louis | 205 |
| Lambert, Gérard | | 42 | Lebas, Robert | 417 |
| Lambert, James | | 337 | Lebbe, Vincent | 54 |
| Lamothe, Philippe | | 43 | Leblanc, J. | 426 |
| Lan 藍 | Etienne, Fr. | 60 | LEBOUILLE, Mgr Eugène | 102 |
| „ | Joseph | 102 | Le Bouetté, Emile | 272 |
| „ | Philippe | 273 | Lebreton, Joseph | 277 |
| „ | Picrre | 103 | Lebrun, Sr M-Louise | 95 |
| „ | Pierre-Marie | 103 | Leceta, Fr. Isidore | 187 |
| Lanaro, Fr. Henri | | 210 | Lecointre, René | 217 |
| Lanciotti, Mario | | 245 | Lecomte, Alain | 42 |
| Lanco, Ange | | 432 | Le Corre, Joseph | 281. 419 |
| LANE, Mgr Raymond A. | | 23 | Lecouflet, Henri | 39 |

| | | | |
|----------------------------------|---------|-----------------------------------|-------------------------------|
| Ledermann, Oskar | 185 | Li 李 Benoit | 145. 265 |
| Leddy, P. | 296 | „ „ Bernard | 255 |
| Lefebvre, Francis | 43 | „ „ Charles..... | 124. 448 |
| Lefebvre, Pierre | 205 | „ „ Dydachus | 314 |
| Lefèvre, Cyrille | 15 | „ „ Etienne | 209 |
| Legrand, Franz | 9 | „ „ Euphrosyne, Sr | 34 |
| Legrand, Pierre | 359 | „ „ François...18. 72. 98. 157. | |
| Legris, Paul | 361 | | 278. 305 |
| Lei 雷 Jacques | 286 | „ „ Gabriel | 290 |
| „ „ Paul | 285 | „ „ Grégoire | 103. 273 |
| „ „ Th. | 264 | „ „ J..... | 419 |
| Leinenbach, Jacques | 121 | „ „ Jacques... 70. 82. 306. 411 | |
| Leineweber, Fr. François..... | 95 | „ „ Jean...10. 33. 71. 72. 170. | |
| Leitenbauer, Matthias | 63 | | 202. 234. 261. 275. 361 |
| Leitner, Philbert | 339 | „ „ Jean-Bte...54. 71. 83. 118. | |
| Lejay, Pierre | 204 | | 202. 355. 411 |
| Lejeune, Clément..... | 13 | „ „ Jeanne, Sr..... | 180 |
| Lella, Norbert..... | 306 | „ „ Joachim | 255 |
| Lemahieu, Achille..... | 73 | „ „ Jos. 7. 56. 71. 72. 83. 87. | |
| LEMAIRE, Mgr Charles..... | 32 | | 93. 94. 118. 122. 143. 144. |
| Le Mercier, Marcellin | 272 | | 145. 150. 278. 281. 290. 368 |
| Lemmens, Guillaume | 13 | „ „ Joseph-Paul | 70 |
| Lenhard, Arnold | 50 | „ „ Joseph-Raphaël | 72 |
| Lennon, Jean | 206 | „ „ Jules | 64 |
| Lenz, Adolf..... | 47 | „ „ L..... | 419 |
| Lenz, Philippe | 49 | „ „ Laurent | 72. 360 |
| Léonard, Cyprien | 336 | „ „ Léon | 66 |
| Léonard, James | 365 | „ „ Louis..... | 83. 94 |
| Léonard, Paul | 205 | „ „ Luc | 278 |
| Léoni, Valerio | 302 | „ „ Marc | 18. 66 |
| Le Page, Jean | 420 | „ „ Mathias | 266 |
| Lepre, Sébastien | 157 | „ „ Mathias, Fr. | 82 |
| Leroux, Jules | 282 | „ „ Matthieu 65. 69. 167. 278 | |
| Leroux, Victor | 272 | „ „ Nicolas | 414 |
| Leroy, Pierre | 94 | „ „ Pacifique | 174 |
| Lerzel, Emile | 279 | „ „ Paul 10. 33. 60. 71. 98. 135. | |
| Lesinski, Werner | 387 | | 145. 157. 178. 265. 290 |
| Lestchewitch, Antoine | 33 | „ „ Paul Dom | 234 |
| Létourmy, Omer | 447 | „ „ Paul-François | 71 |
| Leung cf. LIANG | | „ „ Paulin | 61. 87 |
| Léva, René | 10 | „ „ Philippe | 72. 144 |
| Levallois, Sr | 103 | „ „ Pierre 10. 33. 60. 118. 180. | |
| Ley : cf. LI | | | 182. 187. 269. 278. 314. 377. |
| Leymarie, Adrien | 59 | | 391 |
| Leyns, Ferdinand | 73 | „ „ Pierre Alcantara | 310 |
| Leyns, Louis | 15 | „ „ Pierre-François | 87 |
| Leyssen, Jacques | 160 | „ „ Pierre-Marie | 70 |
| Leyssens, Gustave | 14 | „ „ Pierre-Th. | 74 |
| L'Heureux, Albert | 218 | „ „ Polycarpe | 432 |
| Li 李 Aloys... 135. 165. 339. 229 | | „ „ Raymond | 100 |
| „ „ André 17. 18. 39. 145. | | „ „ S. | 406 |
| | | | 209. 298. 432 |
| „ „ Antoine ..6. 100. 290. 306. | | „ „ Simon | 69. 121. 447 |
| | | „ „ Stanislas | 84. 184 |
| | | „ „ Stephanus | 17. 172 |
| „ „ Augustin | 73. 298 | „ „ Sylvestre..... | 178. 208 |

| | | | |
|-----------------------------|----------|---------------------------------|--------------|
| Li 李 Th..... | 264 | Lin 林 Thomas | 260. 269 |
| „ „ Thaddée..... | 71 | Lindenberger, Fr. Alex | 90 |
| „ „ Thomas | 65 | Linesch, Bernardin | 317 |
| „ „ Vincent 17. 68. 278. | 282 | Linesch, Miss Stella | 317 |
| „ „ Xaverius | 135 | Linzenbach, Fritz | 250 |
| Li 黎 François | 391 | Liogier, P. | 32 |
| „ „ Jacques | 270 | Liou 劉 cf. LIU | |
| „ „ Thomas | 346 | Lipman, Jean | 206 |
| Liang 梁 | 265 | Lippert, Fr. Sophronius | 139 |
| „ „ André | 260 | Liprandi, Ruffina | 321 |
| „ „ Grégoire | 391 | Lischeron, Gaspard | 91 |
| „ „ Jacques | 312. 391 | Litványi, Georges | 90 |
| „ „ Jean | 391 | Litzler, Fr. Alph | 90 |
| „ „ Jean-Marie | 361 | Liu 劉 Agnès, Sr | 292 |
| „ „ Joseph | 21 | „ „ Aloys..... | 33. 129 |
| „ „ Paul | 66 | „ „ Ambroise | 435 |
| „ „ Pierre | 414 | „ „ André..... | 59. 94. 266 |
| „ „ Simon, Fr. | 448 | „ „ Antoine..... | 419 |
| „ „ Thomas | 202 | „ „ Armide, Sr | 175 |
| „ „ Vincent | 411 | „ „ Augustin | 61. 182 |
| Liao 廖 Antoine | 426 | „ „ B. | 264 |
| „ „ F. | 266 | „ „ Barnabé | 94 |
| „ „ Jacques | 285 | „ „ Barthélemy | 70 |
| „ „ Joseph | 289 | „ „ Benoît | 7. 138 |
| „ „ Marie, Sr | 293 | „ „ D. | 380 |
| „ „ Pacifico | 321 | „ „ Damien | 100 |
| „ „ Thaddée | 415 | „ „ Dominique | 56 |
| Libens, Faustin..... | 399 | „ „ Etienne..... | 277 |
| Liberatore, O. | 397 | „ „ FRANCOIS, Mgr ... | 143 |
| Lien 連 André | 391 | „ „ François | 165. 432 |
| „ „ Matthieu | 270 | „ „ Giovanni..... | 332 |
| „ „ Paul | 391 | „ „ Gabriel | 256 |
| Lieou 劉 cf. LIU | | „ „ Ignace | 63 |
| Lieu 劉 cf. LIU | | „ „ J..... | 266. 381 |
| Lievens, Auguste | 10 | „ „ Jacques 63. 86. 282. | 286 |
| Lignier, Rémi Marie | 65 | „ „ Jean | 56. 273. 345 |
| Liguori, Fr. | 40 | „ „ Jean-Bte. | 56. 65 |
| Lim 林 cf. LIN | | „ „ Jean-Népom | 207 |
| Lima, John F. | 406 | „ „ Joachim | 391 |
| Limacher, Sr Aquilana | 47 | „ „ Job | 346 |
| Lin 連 cf. LIEN | | „ „ Joseph 14. 100. 207. 237. | |
| Lin 林 C. | 420 | „ „ „ 260. 266. 285. 391 | |
| „ „ D..... | 380 | „ „ Joseph Fr. | 83 |
| „ „ Félix | 414 | „ „ Kin Wei, Sr | 100 |
| „ „ Fr-Xavier | 420 | „ „ Marc | 260 |
| „ „ J. | 420 | „ „ Marie, Sr | 8. 256 |
| „ „ Jacques | 368. 375 | „ „ Mathias | 94. 170 |
| „ „ Jean | 18. 371 | „ „ Matthieu | 118. 360 |
| „ „ Jean-Bte | 368 | „ „ Moises | 411 |
| „ „ Joachim | 371 | „ „ Odoric | 291 |
| „ „ Joseph | 376 | „ „ P. | 398 |
| „ „ Matthieu | 377 | „ „ Paul ... 7. 17. 18. 21. 65. | |
| „ „ Paul | 124 | „ „ „ 116. 122. 135. 265. 285. | |
| „ „ Pierre | 361. 368 | „ „ „ 314. 355 | |
| „ „ Simon | 277 | „ „ Paul Alphonse | 87 |

| | | | | | | | |
|------------------------|---------------|-------------------------|----------|----------------------|----------------|-------|----------|
| Liu 劉 | Philippe | | 195. 391 | Lou 露 | Sr Agatha | | 179 |
| " " | Pierre | ... 14. 71. 83. 132. | | Lou 盧 | cf. LU | | |
| " " | | 266. 275. 285. 343. 443 | | Loui 雷 | cf. LEI | | |
| " " | Pio | | 239 | Louis-Claudius, Fr. | | 95 | |
| " " | Raymond | | 83 | Louis-Emile, Fr. | | 266 | |
| " " | Séraphine, Sr | | 165 | Louis-Michel, Fr. | | 75 | |
| " " | Simon | 18. 84. 100. 157. | | Louo 羅 | cf. LO | | |
| | | 239. 349 | | Louws, Corneille | | 102 | |
| " " | Stanislas | | 94. 207 | Lovey | | 282 | |
| " " | Thaddée | | 100 | Lowyck, Idesbalde | | 87 | |
| " " | Thérèse, Sr | | 178 | LOY, Ferdinand | | 192 | |
| " " | Thomas | | 182. 240 | Lu 呂 | Bonaventure | | 118 |
| " " | Vincent | | 239. 377 | " " | François | | 391 |
| " " | Xavier | | 94 | " " | Jean | | 65 |
| Lizarraga, Francisco | | 242 | | " " | Joseph | | 41. 54 |
| Llanos, Mathias | | 374 | | " " | Paul | | 56. 66 |
| Lo, Joannes | | 290 | | " " | Roque | | 411 |
| Lo 駱 | Gabriel | | 54 | Lu 魯 | François | | 433 |
| " " | Jean | | 54 | " " | Gabriel | | 278 |
| " " | Pierre | | 65 | " " | Philippe | | 277 |
| Lo 羅 | André | | 170 | Lu 陸 | François, Fr. | | 208 |
| " " | B | | 265 | " " | Ignace | | 207 |
| " " | Dominique | | 374 | " " | Marie, Sr | | 293 |
| " " | Franciscus | | 314 | " " | Mathieu | | 208 |
| " " | Grégoire | | 278 | Lu 盧 | Charles | | 18 |
| " " | Henri | | 432 | " " | F. | | 397 |
| " " | J. | | 266 | " " | François | | 165 |
| " " | Jean-Bte | | 441 | " " | Jean | | 278 |
| " " | Joseph | 270. 306. | 374 | " " | Joseph | | 165 |
| " " | Louis | | 349 | " " | Joseph Fr. | | 82 |
| " " | M. | | 265 | " " | Luc | | 404 |
| " " | Matthieu | | 426 | " " | Marguerite, Sr | | 175 |
| " " | Paul | | 345 | " " | Mathias | | 432 |
| " " | Thomas | | 312 | " " | Nicolas | | 165 |
| " " | Venant | | 432 | " " | Paul | | 367 |
| Lob, Hermann | | 185 | | Luber, Prosper | | 153 | |
| Lödding, Gauthier M. | | 387 | | Luc-Cyrille | | 266 | |
| Lodi, Fr. Joseph | | 225 | | Lucci, Michel | | 256 | |
| Loddenkoetter, Manfred | | 126 | | Lucey, Daniel | | 352 | |
| Loeffler, Vincent | | 343 | | Ludgera, Sr | | 130 | |
| Loens, Stanislas | | 125 | | Ludwig, Cumbertus | | 153 | |
| Loh 陸 | cf. LU | | | Ludwig, Servatius | | 50 | |
| Loi 呂 | cf. LU | | | Luis, Félicien | | 328 | |
| Loiez, Eugène | | 214 | | Luking, Sr M.-Gratia | | 240 | |
| Lombard, Linus | | 336 | | Luna, Constantin | | 291 | |
| Lombardi, Joseph | | 256 | | Lung 龍 | André | | 275 |
| Lombo, Clemens | | 222 | | Luypaert, Landelin | | 312 | |
| LOMBOS, Ladislas | | 330 | | Ly : cf. LI | | | |
| Longo, Venance | | 157 | | Lyons, Edward | | 364 | |
| Lopez, Æmilius | | 230 | | Lyet, Edmond | | 260 | |
| Lorando, Ignace | | 206 | | | | | |
| Lorbach, Hubertus | | 137 | | Ma 馬 | A. | | 397 |
| Lorenz, Albert | | 121 | | " " | Antoine | | 106. 240 |
| Lorenzi, Leone | | 332 | | " " | Jacques | | 65. 70 |
| Lou 鹿 | Barnabas | | 145 | " " | Jean-Bte | | 6. 87 |

| | | | |
|----------------------------------|-----|-----------------------------|-----|
| Ma 馬 Joseph 72. 83. 87. 93. 107. | 204 | Maes, Arthur | 11 |
| „ „ Mathias | 202 | Maestri, Théodose | 156 |
| „ „ Maurice | 18 | Maestrini, N. | 396 |
| „ „ Paul 59. | 174 | Mafalda, Sr | 179 |
| „ „ Simon | 447 | MAGENTIES, Jean-Bte | 443 |
| „ „ Sylvestre | 71 | Maggi, Joseph | 247 |
| „ „ Thomas | 355 | Maggioni, Louis | 179 |
| „ „ Vincent | 86 | Maglioni, R. | 398 |
| „ „ Xavier | 83 | Magna, Sr | 253 |
| Maas, Henri | 73 | Magnan, Henri-Adrien | 266 |
| MacAuliffe, Lawrence | 360 | Magnet | 202 |
| MacCabe, Herbert | 316 | Maguire, Patrick | 296 |
| MacCarthy, J. | 398 | Mahé, Vital | 116 |
| MacCarthy, M. | 296 | Maher, Antoni | 411 |
| MacCarthy, Thomas | 215 | Mahn, Lourenço | 410 |
| Maccio, Bonaventure | 325 | Maier, Herculanus | 154 |
| MacCloskey | 296 | Maillard, Paul | 39 |
| MacCormach, Joseph | 23 | Maillot, Jean-Elie | 425 |
| MacCormack, T | 295 | Mairot, Sr Anna | 211 |
| MacCormick, James | 404 | Majcen, André | 448 |
| MacCoy, Fr. Joseph | 126 | Makra, Sr M. Lelia | 24 |
| MacDermott, Timothée | 337 | Maleddu, Pierre | 172 |
| MacDonald, Francis | 295 | Malinverni, Sr Emilia | 248 |
| MacElroy, Edward | 352 | Mallorqui, Joseph M. | 227 |
| MacEttrick, Gregory | 337 | Malo, Jean-Bte | 435 |
| MacFarland | 361 | Malone, Patrick | 403 |
| MacGettigan, H. M. | 364 | Malone, T. J. | 399 |
| MacGillicuddy, Daniel | 342 | Maloney, Anthony | 336 |
| MacGinn, John -A. | 407 | Malonti, Fr. C. | 305 |
| MacGoldrick, W. | 215 | Mamet, Etienne | 426 |
| MacGrath, Aedan | 296 | Manarch, François | 394 |
| MacGrath, I. | 296 | Mancini, Benoît. | 178 |
| MacGrath, John | 310 | Mandervelt, Jean | 27 |
| MacGRATH, William | 364 | Manessi, Angelo | 412 |
| MacGreal, Leon F. | 206 | Manhart, Ernest | 47 |
| MacGuire, Frédéric | 342 | Manning, Edward | 24 |
| MacGurkin, Edward | 23 | Manning, P.-V. | 377 |
| Mach, Gerard E. | 240 | Mannion, Vergilius | 316 |
| Macheiner, Aloys | 253 | Mansuy, Edouard | 278 |
| Mac Intosh, Alexandre | 364 | Mao 毛 Jean | 361 |
| Mackey, John | 296 | „ „ Joseph 204. | 361 |
| MacKiernan, Michel | 367 | „ „ Louis | 360 |
| MacKiernan, Gérard | 364 | „ „ Paul | 349 |
| MacLaughlin, Jean | 343 | „ „ Pierre | 198 |
| MacLoughlin, J.M. | 428 | Maraczi, Fr. Urbain | 157 |
| MacMullan, I | 296 | Marcadé, Laurent | 39 |
| MacNamara, J. | 296 | Marçal, Elias | 411 |
| MacNamara, Jérémie | 337 | Marchesa, Etienne | 224 |
| MacNeil, Daniel | 364 | Marchesini, Pacifique | 290 |
| MacRae, Allan | 360 | Marchisio, Attilius | 224 |
| Macdaschi, Joseph | 248 | Marco, Fr. Louis | 361 |
| Madéore, Joseph | 426 | Marcos, Sr Maria | 222 |
| Madigan, Henry -J. | 403 | Marcos, Pierre | 182 |
| Madrid, Isaac | 261 | Maréchal, J. | 10 |
| | | Marelli, Pierre | 240 |

| | | | |
|--------------------------------|---------|---------------------------------|----------|
| Marga, Hildebrand | 275 | M.-Géraldine, Sr | 66 |
| Margiotti, Fortunato | 157 | M.-Gertrude, Sr | 84 |
| Marguerite-Marie, Sr | 37 | M. de St Honoré, Sr | 107 |
| Mari, Alexandre | 240 | M. de St Ignace, Sr | 213 |
| Mariage, Mandé | 394 | M. de St Ina, Sr | 107 |
| Marie, L. | 420 | M.-Imelda, Sr | 404 |
| Marie, Louis Léon | 398 | M. de l'Incarnation, Sr | 37. 420 |
| Marie-Agnès du B. Pasteur, Sr | 438 | M.-Jacoba, Sr | 321 |
| M.-Adrian, Sr | 212 | M. de St Jean, Sr | 18 |
| Marie-Aimé du B.-Pasteur, Sr | 400 | M. de St Joachim, Sr | 211 |
| Marie-Alderic, Sr | 15 | M.-Joseph, Sr | 318 |
| M.-Alfreda, Sr | 130 | M.-Joséphine, Sr | 44 |
| M.-Alice Gemma, Sr | 77. 262 | M. de Kostka, Sr | 212 |
| M.-N.-D. d'Altkirch, Sr | 213 | M.-Léonard, Sr | 15 |
| M.-Amable de la Passion, Sr | 438 | M.-Léopoldine, Sr | 91 |
| M.-Alphonsina de St Paul, Sr | 286 | M.-Luisa do Carmol, Sr | 157 |
| M.-Alphonsine, Sr | 444 | M. de la Bse Louise de Savoie | 212 |
| M.-Andréa, Sr | 11 | M. de Loyola, Sr | 401 |
| M.-Angela, Sr | 292 | M.-Madeleine-Sophie, Sr | 404 |
| M.-Angelina, Sr | 91 | M.-Maïtena, Sr | 261 |
| M.-Angèle, Sr | 420 | M.-Mandé, Sr | 117 |
| M. des Anges, Sr | 283 | M. de St Marc, Sr | 212. 282 |
| M.-Angelika, Sr | 18 | M. de St Marcién, Sr | 212 |
| M.-Apollinaria, Sr | 126 | M.-Marguerite, Sr | 91 |
| M. Aubain, Sr | 16 | M.-Mauritia, Sr | 133 |
| M. de St Aubin, Sr | 212 | M.-Michaël, Sr | 296 |
| M. de Ste Alude, Sr | 77 | M. de la Montagne, Sr | 96 |
| M.-Aubierge, Sr | 175 | M.-Némèse de Jésus, Sr | 273 |
| M. du Bx Ayrald Weinandt, Sr | 279 | M.-Otmar, Sr | 111 |
| M.-Bernard, Sr | 199 | M.-Nizier, Fr. | 210 |
| M. della Visitazione, Sr | 108 | M. de St Pierre-Claver, Sr | 212 |
| M. Bernard, Sr | 420 | M. de St Pierre de Vérone, Sr | 212 |
| M. de St Blaise, Sr | 310 | M.-Patricia Shortall, Sr | 296 |
| M. de St Damien, Sr | 300 | M.-St Paul, Sr | 84 |
| M. du Carmel, Sr | 37 | M. de la Protection, Sr | 218 |
| M.-Catalina, Sr | 11 | M. de St Raphaël, Sr | 175 |
| M.-Caterina, Sr | 98 | M.-Raphaëline, Sr | 117 |
| M. de Cervellon, Sr | 412 | M. de Ste Rose de Viterbe, Sr | 286 |
| M.-Charles Antoine, Sr | 261 | M. de Sa Pia, Sr | 211 |
| M.-Chiarina, Sr | 98 | M. du Sacré-Coeur, Sr | 213 |
| M. des Cinq-Plaies, Sr | 44 | M.-St Sébastien, Sr | 300 |
| M. de St Clémens, Sr | 212 | M.-Scholastica, Sr | 91 |
| M. du Bx Charles Spinola, Sr | 212 | M.-Stella, Sr | 296 |
| M. de la Croix, Sr | 77 | M.-Theresia, Sr | 11 |
| M.-Désirée, Sr | 130 | M.-Yvonis, Sr | 11 |
| M.-Dolores, Sr | 214 | M. de St Zacharie, Sr | 273 |
| M.-Elesbann, Sr | 213 | M.-Zita, Sr | 111 |
| M.-Esther, Sr | 126 | Marijnen, Henri | 73 |
| M.-Eustella, Sr | 130 | Marin, Georges..... | 74 |
| M.-Eustochium, Sr | 175 | Maringelli, Dominique | 255 |
| M.-Fernand, Sr | 415 | Marini, Sr Maria-Démétriade.. | 303 |
| M. de la Garde, Sr | 270 | Marks, Aug. | 438 |
| M. de St Georges, Sr | 401 | Marquart, Jakob | 130 |
| M. de St Geoffroy, Sr | 212 | Marquès, Léon | 367 |
| M.-Georgina, Sr | 308 | Marrot, Edmond | 264 |

| | | | |
|-------------------------------|----------|-------------------------------|---------|
| Mars, Alphonse | 403 | Meeus, Charles | 198 |
| Martignone, Louis | 224 | MEGAN, Thomas | 250 |
| Martin, A. | 377 | Meggiolaro, J.-Chrysostome... | 290 |
| Martin, Emilianus | 221 | Mei 梅 Marc | 441 |
| Martin, Fr. | 377 | Meier, Guillaume | 138 |
| Martin, Jean de | 290 | Meier, Placidus | 153 |
| Martin, Mansuet de | 291 | Meijer, Jean-Gabriel | 356 |
| Martin, Ricard de..... | 290 | Meijs, Jacques | 102 |
| MARTINA, Tarcisio | 98 | Meillier, Michel | 265 |
| Martinez, Albert | 222 | Melani, Tarcisius | 306 |
| Martinez, Eduardus | 374 | Meiners, Joseph | 137 |
| Martinez, Fr. Eusebio | 242 | Melcher, Gaëtan-M. | 387 |
| Martinez, José | 242 | MELENDRO, Mgr Frédéric | 221 |
| Martinez, Joseph | 225 | Melles, Sr M.-Ambroise | 339 |
| MARTINEZ, Hippolyte | 328 | Melly, P. M. | 282 |
| Martinez, Rogelio | 222 | Melotto, Ange | 290 |
| Martinez, Venance | 242 | Melvin, François | 342 |
| Martinez, Vincent | 222. 328 | Mencattini, César | 255 |
| Martini, Prosdocimus | 290 | Mendes, Man-Patr. | 410 |
| Martinoia, Sr Theresa | 400 | Mendiburu, Beniam | 230 |
| Marx, Friedbertus | 126 | Mendiburu, F. | 230 |
| Marx, Joseph | 63 | Mendiluce, Laurent | 328 |
| Marziale, Joseph | 325 | Meng 孟 Sr | 88 |
| Marzierli, A. | 306 | „ „ Aloïs | 435 |
| Marzorati, Jean | 240 | „ „ Augustin | 72 |
| Mason, William | 342 | „ „ Balthasar | 66 |
| Massa, Odorico | 321 | „ „ Jacques | 66 |
| MASSA, Mgr Pierre | 247 | „ „ Jean-Bte | 33. 143 |
| Massalongo, Fr. Robert | 290 | „ „ Pierre | 71 |
| MASSE, Emilien | 36 | Meng 蒙 Isidore | 33 |
| Massi, Fr. Salvado | 412 | „ „ Joseph | 425 |
| MASSI, Mgr Eugène | 289 | MENICATTI, Mgr Jean | 255 |
| Massignan, Pierre | 291 | Menke, Dominique | 126 |
| Masson, André | 278 | Menni, Bernard | 332 |
| Masson, Mansuet | 132 | Menz, Kilian | 107 |
| Mateos, E. | 380 | Meolic, Fr. Etienne | 448 |
| Mathews, Gr. | 73 | Merchier, Arnulphus | 290 |
| Mathias, Sr St | 44 | Merckx, Joseph | 27 |
| Matkowies, Jean | 417 | Merlet, Louis | 204 |
| Matte, William | 364 | Meroni, Charles | 256 |
| Mauermann, Joseph | 438 | Mertens, Pierre | 82 |
| Mauger, Raoul | 281 | Mertz, Amarin | 33 |
| Maumus, Félix | 205 | Merveille, Etienne | 82 |
| Maunz, Michaël | 185 | Mescher, M. | 110 |
| Mauri, Hector | 225 | Mesolella, Fr. Joseph | 240 |
| Maurice, Henri Marie | 426 | Metz, Fr. Bertulph | 49 |
| Maurice, John | 364 | Mestdaegh, Julianus | 95 |
| Maury, Etienne | 87 | Meuris, Fr. Paul | 26 |
| Maus, François | 130 | Mévis, Félix | 299 |
| Maussier, Fr. François | 206 | Mevis, Joseph | 6 |
| Mayer, Adam | 122 | Mewiss, Pierre | 103 |
| Mayer, Joannes Paul | 153 | Mey, Joseph a Leonissa | 154 |
| Mayoral, Raphaël Garcia | 221 | Meyer, Fr. Crispinus | 113 |
| Mazzoleni, Jean-Bte | 170 | Meyer, Hadrien | 195 |
| Meacci, Cyrille | 306 | Meyer, Fr. Malachie | 139 |

| | | | |
|-------------------------------|--------|-------------------------------|-----|
| Meyrat, Jules | 342 | Montag, Ernest | 130 |
| MI 米 André | 56 | MONTAIGNE, Mgr Paul | 68 |
| „ „ Jean | 61 | Monteil, Paul | 349 |
| „ „ Joseph | 60. 83 | Monteiro, Auguste | 410 |
| „ „ Luc | 54 | Montel, Georges | 260 |
| „ „ Lucia, Sr | 57 | Montes, Basilien | 334 |
| „ „ Nicolas | 56 | Monti, Gaudentius | 162 |
| „ „ Paul | 56 | Monti, Joseph | 256 |
| „ „ Pierre | 59 | Montillon, Georges | 278 |
| Michaud, Jean-Bte | 43 | Mooris, Chrétien | 15 |
| Michel, Louis | 446 | Mora, Fr. Alexandre | 225 |
| Michel, Sr François | 202 | Moran, Britius | 118 |
| Michelon, Florianus | 302 | Moran, J | 398 |
| Michiels, Joseph | 6 | Moran, Michaël | 353 |
| Michielsen, François | 7 | Morazzoni, Eugenio | 235 |
| Michielsen, Joseph | 10 | Moreau, Sr St Hilaire | 378 |
| Middendorf, Francis | 318 | Moreau, Fr. Jules | 205 |
| Mielczarek, Mariano | 412 | Morel, François | 391 |
| Migliacci, Sylvestre | 178 | MOREL, Mgr Louis | 13 |
| MIGNANI, Mgr Gaëtan | 345 | Morel, Louis | 349 |
| Miguel, Alexandre | 443 | Morelli, Alphonse | 60 |
| Milani, Joseph | 245 | MORETTI, Pierre | 180 |
| Millacet, Vincent-Phil | 264 | Morge, Camille | 278 |
| Min 閔 Augustin | 60 | Morgenschweiss, Liborius | 49 |
| „ „ François | 59 | Moriarty, Edward | 364 |
| „ „ Jean | 57 | Morin, P. | 43 |
| „ „ Jules | 235 | Moriseaux, Bernard | 95 |
| „ „ Petrus | 56 | Moritz, Phil | 190 |
| „ „ Thomas | 56 | Morris, J. Berchmans | 124 |
| Mindorf, Elgar | 317 | Morrissey, Thomas | 360 |
| Mion, Venceslas | 290 | Morrison, Vincent | 364 |
| Mitsche, Sr Marie de St Simon | 84 | Morro, Daniel | 195 |
| Mitterer, J. | 30 | Morvand, Evremont | 394 |
| Mittermüller, François | 138 | Moscato, Sr Charitas | 256 |
| Mittler, Théodore | 139 | Moschini, Louis | 170 |
| Moegling, Théodore | 95 | Mosconi, V. | 314 |
| Moehringer, François | 343 | Mostaert, Antoine | 73 |
| Moellers, Hermann | 185 | Motte, Adolphe | 14 |
| Moellersmann, Mathieu | 126 | Motte, Joseph | 26 |
| Moellmann, Jos. a Leon | 317 | Motte, Jean | 82 |
| Moerman, Léonard | 15 | Motter, Henri | 192 |
| Mohing, Georges | 438 | Mou 穆 cf. MU | |
| Moholy, Jean | 206 | Mou 牟 cf. MOW | |
| Moine, Raphaël | 106 | Moulin, Régis | 447 |
| Molinari, Joseph | 93 | Moulis, Emile | 214 |
| Molnár, Edmond | 90 | Mounier, Hubertus | 118 |
| Mommaerts, Emile | 71 | Mourgue, Regis | 435 |
| Monastero, Fr. Angel | 222 | Mow 牟 Joseph | 260 |
| Monbeig, Emile | 273 | Moya, Séraphin | 374 |
| Mombelli, Sr Marie | 170 | Mrosek, Fr. Raymond | 215 |
| Monchelato, Pio Spir | 244 | Mrugalla, Fr. Flodobert | 139 |
| Mong 孟 cf. MENG | | Mu 穆 Angela, Sr | 178 |
| Mongellaz, Thomas | 446 | „ „ François | 83 |
| Monree, J.-F. | 377 | „ „ Thaddée | 72 |
| Monsterlect, Jean | 95 | Mueth, E. V. | 406 |

| | | | |
|-------------------------------|----------|------------------------------|----------|
| Muessiggang, Emo. | 118 | Ngan 安 cf. AN | |
| Muhl, Léon | 253 | Ngo-Yang 歐陽 cf. OW-YANG | |
| Mulcahy, W. P. | 428 | Ni 倪 Jean | 371 |
| Mulder, Desiderate | 150 | „ Joseph | 198 |
| Mullen, Joseph | 352 | Niao, Fr. Paul | 361 |
| Müller, Ansgar | 49 | Nicetus, Fr. Grabit | 266 |
| Müller, Fr. Ausgar | 49 | Nick, Fr. Roch. | 194 |
| Muller, Car | 438 | Nicoluzzi, Albino | 245 |
| Muller, Sr Elisabeth | 40 | Nié 聶 Pierre | 116 |
| Müller, Emile | 278 | Niedermair, Edbert | 385 |
| Muller, Paul | 185 | Nien 閻 cf. YEN | |
| Mullin, Arsène | 156 | Nieto, Louis | 222 |
| Mullins, Flavian | 337 | Nino, G. de | 305 |
| Munarriz, Hilaire | 229 | Ning 甯 André | 70 |
| Munda, Vincent | 417 | Niou 牛 cf. NIU | |
| Munday, Jean | 343 | Niu 牛 Jean | 1 |
| Munoz, M. | 380 | „ „ Jean-Bte | 57 |
| Murnaghan, Kevin | 70 | „ „ Pierre | 61. 256 |
| Murphy, Albert | 23 | „ „ Thomas | 135 |
| Murphy, Charles | 364. 404 | Niu 謬 Jean | 342 |
| Murphy, Clarence | 356 | Noain, Sr Leontina | 188 |
| Murphy, Miss Alice | 310 | Noain, Sr Modesta | 188 |
| Murphy, Edward | 206 | Nocon, Joseph | 122 |
| Murphy, Harold | 364 | Noé, Marcellin | 290 |
| Murphy, J. Maynard | 404 | Nogara, Louis | 239. 240 |
| Murray, Edouard | 342 | Nogarotto, Rino | 240 |
| Murray, F. | 295 | Nolan, Fr. D. | 295 |
| Murtagh, Bernard | 352 | Noll, Théodolf | 126 |
| Mussen, Jacques | 27 | Nols, Joseph | 21 |
| Musso, Fernandes | 325 | Noordermer, Nivard | 152 |
| Musso, Richard | 210 | Nordio, Jean-Bte | 170 |
| Muttoni, Joseph | 224 | North, William | 406 |
| Nadal, Fr. Pasqual | 282 | Noschievisch, Martin | 172 |
| Nagy, Colomanus | 73 | Notburgis, Sr | 130 |
| Nagy, Gustave | 360 | Notter, Victor | 47 |
| Nan 南 François | 18 | Nourry, Sr C. | 213 |
| „ „ Mathieu | 18 | Noval, Fr. Régis | 399 |
| Nanchen, | 282 | Novella, Adolphe Xav. | 224 |
| Nao-yang : cf. OW-YANG | | Nowak, Fr. Thaddée-M | 387 |
| Napierski, Fr. Burchard | 125 | Noyé, Edmond | 116 |
| Nardin, Fr. Carlo | 210 | Noyer, Firmin | 433 |
| Nardon, Célestin | 339 | Nuedling, Joseph | 138 |
| Natter, Joseph | 139 | Nugent, Denis | 367 |
| Nau, Louis | 138 | Nussbaum, Victor | 282 |
| Nauviole, Henri | 70 | Nuyts, Joseph | 9 |
| Navascués, Joseph | 205 | Nys, Jules | 14 |
| Negrini, Luc. | 248 | Oberlé, Alois | 73 |
| Negro, Ludovico | 321 | Oberhuer, Einhars | 126 |
| Németh, Joseph | 90 | O'Brien, Chas | 295 |
| Névon, Jean-Bte | 436 | O'Brien, Donatus | 316 |
| Nenen, Guillaume | 15 | O'Brien, William M. | 404 |
| Ng 吳 cf. WU | | O'Carroll, O. | 295 |
| Ngai 艾 cf. AI | | O'CHOA, Mgr Fr.-Xavier. | 242 |
| Ngan, Antoine André | 410 | O'Collins, G. | 296 |
| Ngan 顏 cf. AN | | O'Connell, Cornelius | 352 |

| | | | |
|--------------------------------|-----|------------------------------|--------|
| O'Connor, Charles | 342 | Oxibar, Jean-Marie | 444 |
| O'CONNOR, Michaël | 383 | Pacciardi, Pierre | 178 |
| O'Day, James F. | 404 | Paciorek, Joseph | 368 |
| O'Doherty, Anthony | 353 | Padros, Henri | 360 |
| O'Donnell, Jean | 343 | Page, D. | 396 |
| O'Donnell, J.-J. | 404 | Pagès, Fr. | 381 |
| O'Donnell, John | 23 | Pai 栢 Philippe | 40 |
| Oehler, Edg. | 73 | Pai 白 Alexis | 24 |
| Ofenhitzer, Sr Emerentia | 195 | „ „ Jean | 13. 33 |
| O'Hara, Guillaume | 367 | „ „ Joseph | 59 |
| O'GARA, Mgr Cuthbert | 336 | „ „ Lin | 40 |
| Ogger, Arthur | 385 | „ „ Martin | 23 |
| Oggioni, Pio | 247 | „ „ Maurus | 23 |
| Ogor, Siméon | 116 | „ „ Paul | 143 |
| Olaso, Fr. Bonaventure | 182 | „ „ Pierre | 318 |
| Olavarrieta, Sr M.-P. | 381 | „ „ Vincent | 87 |
| Oliger, Philippe J. | 206 | Painchaud, Guy | 74 |
| Olivares, Joachim | 255 | Pakorn, Drago | 69 |
| Oliviers, Félix | 59 | Pakulla, Rud | 253 |
| Olivier, Gervais | 82 | Pal, Louis | 90 |
| Olmedo, Joseph | 221 | PALAZZI, Mgr Raphaël | 325 |
| Olwell, Quentin | 331 | Paldaof, Rogerius | 302 |
| O'Mara, J. | 398 | Pallaget, Edmond | 61 |
| O'Meara, J. | 398 | Pan 潘 Antoine | 23 |
| Omelia, F. A. | 399 | „ „ Mathias | 208 |
| O'Neill, Bernard | 353 | „ „ Matthieu | 202 |
| O'Neill, François J. | 406 | „ „ Placide | 87 |
| Oostermeijer, Fr. Lasdislas .. | 103 | Pang 龐 François | 17 |
| Oravec, Fr. Aloys | 448 | „ „ Jacob | 144 |
| Oregna, Pierre François | 290 | „ „ Jean | 18 |
| Oregui, A. | 230 | „ „ Matthieu | 260 |
| Orlando, C. | 397 | Pangaud, Joseph | 278 |
| Orléanski, Fr. Casimir | 291 | Pao 包 Antoine | 360 |
| Ormaechea, Joannes | 374 | Pape, Sr Marie Céline | 34 |
| Ormazabal, François | 95 | Paquette, Fr. André | 43 |
| O'Rourk, T. | 296 | Paredes, Sr Maria | 334 |
| Ortmans, Jules | 100 | Pardoën, Leo | 198 |
| O'SHEA, Mgr Jean | 342 | Parodi, M. | 398 |
| Osnaghi, Charles | 240 | Parsay, Henri de | 204 |
| Oste, Joseph | 26 | Plas, François de | 204 |
| Oster, François | 73 | PASCHANG, Mgr Adolph-J. | 406 |
| O'Sullivan, Ivo | 316 | Pascucci, G. | 305 |
| Otaegui, Fr. J. Emm. | 221 | PASINI, Fulgence | 174 |
| Otero, Camille | 374 | Pasoli, Martin | 302 |
| Otgerina, Sr | 77 | Pasquier, Fr. Pierre | 204 |
| Oto, Fr. | 185 | Passeri, Alaphidus | 180 |
| Otte, Sr Leonissa | 195 | Pastor, Fr. | 210 |
| Ou 吳 cf. WU | | Pastor, Eladus | 222 |
| Ouang 王 cf. WANG | | Patik, Pius | 330 |
| Ouen 文 cf. WEN | | Patricia, Sr | 407 |
| Ouei 魏 cf. WEI | | Patrouilleau, Gérard | 39 |
| Ouwerx, Eugène | 160 | Pattyn, Henri | 95 |
| Ow 歐 Anthyme | 278 | Paugger, Fr. Corbinien | 125 |
| „ „ Joseph | 165 | Paulke, Conrad | 253 |
| Owyang 歐陽, Paul | 349 | Paul-Auguste, Fr. | 210 |

| | | | |
|------------------------------------|-----|--------------------------------|----------|
| Paulhus, Anthony | 406 | Perriot-Comte, J. | 266 |
| Pauly, Ferd.-M. | 387 | Peruzzi, Eustacchio..... | 290 |
| Payen, Georges | 205 | Pesant, Dominique | 217 |
| Pech, Fr. Jérôme | 125 | PESSERS, Quintinus | 147 |
| Pech, Louis | 367 | Pessina, Jean | 255 |
| Peckels, Pierre | 38 | Peter, Joan. a Triora | 154 |
| Pedrero, José G..... | 261 | Petiot, Jean | 39 |
| Pedro-Felix, Fr. | 210 | Petit, Edouard | 95 |
| Peene, Julien | 14 | Petit, Eugène | 277 |
| Peeters, François | 14 | Petit, René..... | 95 |
| Peeters, Callixtus | 316 | Petley, Fr. Anselme | 407 |
| Peeters, Hubert | 160 | Petz, Fr. Rasso | 49 |
| Peeters, Seraphicus | 299 | Peyrat, Jean | 426 |
| Pégourié, Robert | 65 | Pezous, Lucien | 282 |
| Pei 裴 Joseph | 237 | Pfeiffer, Sr M.-Léopoldine ... | 91 |
| Pei 貝 John | 404 | Pfeilschifter, B. | 110 |
| Pei, Sr J. | 8 | Pflaum, Kilian | 154 |
| Peignon, Jules..... | 34 | Phaneuf, Fr. Sarto..... | 43 |
| Peirman, Eugène | 312 | Pheur, William | 24 |
| Pelamourgues, Casimir | 426 | Philippe, Fr. | 107. 291 |
| Peleman, Louis | 73 | Phillips, Thomas | 206 |
| Pelerzi, Eugène | 95 | Pi, Marc | 10 |
| Pellegrini, Joseph | 256 | Pi 皮 Aug. | 34 |
| Pellegrini, Sr M.-G. | 381 | „ Ignace | 39 |
| Pelletier, Georges | 43 | Piasentin, Alexandre | 290 |
| Pelletier, Germain | 43 | Piazzoli, Pierre | 240 |
| Pellicier, Silvère | 33 | Piccinini, Edouard | 239 |
| PELZER, Egbert..... | 387 | Piccioni, Sr Nataline | 291 |
| Pena, Constancio | 214 | Piébourg, Ephrem | 157 |
| Pena, Joachim | 242 | Piel, Octave | 206 |
| Pena, Lorenzo | 242 | Pielke, Henri | 139 |
| Pencolé, Pierre | 420 | Pien 邊 Joseph | 71 |
| Peng 彭 A. | 266 | Pien 下 Fr Benoît | 75 |
| „ „ Jean-Marie, Fr. | 130 | Pierrel, Eugène | 278 |
| „ „ Joachim..... | 326 | Pierron, Livier | 33 |
| „ „ Paul | 299 | Piette, Henri | 10 |
| PENICAUD, Mgr Louis | 414 | Pigott, Jeremiah | 295 |
| Pénicaut, Engelbert | 394 | Pilenga, B. | 397 |
| Penth, Jacques | 121 | Pilgram, François | 129 |
| Pepoli, Jean | 162 | Pimple, Alfred | 317 |
| Pereira, Sr Cecilia | 292 | Pinault, Henri | 260 |
| Perena, A. | 376 | Pineau, Cornelius | 218 |
| Pérès, Sylvain | 39 | Pineault, Fr. Gustave | 36 |
| Peressutti, Fr. Giuseppe | 345 | Pinedo, Basile | 323 |
| Perez, Benedict | 221 | Ping 平 Jean | 150 |
| Perez, Eugenio..... | 227 | „ „ Thomas | 147 |
| Perez, François-Xavier..... | 207 | PINGER, Mgr Ambroise | 110 |
| Perez, Juste | 230 | Pini, Joseph | 255 |
| Perez Yerro, Fr. Franciscus... 222 | | Pirx, Emile | 11 |
| Perez de Larraya, Célest | 230 | Piront, Nicolas..... | 47 |
| Perissinotto, Sr Erminia | 412 | Piotrowski, Gérard | 74 |
| Perlot, Materne | 299 | Pitka, Fr. Floriano | 172 |
| Perotti, Jean | 349 | Pittavio, J. | 397 |
| Perottoni, Joseph | 256 | Pirmecz, Louis | 443 |
| Perrin, Yves | 33 | Piunti, Alexis | 180 |

| | | | |
|--------------------------------|-----|------------------------------|-----|
| Plagemann, Auguste | 114 | Quenneville, Arthur | 43 |
| Plaggenborg, Fr. Honorius ... | 137 | Quetin, Anselme | 291 |
| Plamondon, Henri | 278 | Quijano, Joseph | 380 |
| Plante, Fr. Nap. | 42 | Quijano, R. | 377 |
| Plester, Fr. Vencrandus | 137 | Quimet, Germain | 43 |
| Pley, Henri | 139 | Quinn, Charles | 355 |
| Pochowsky, Adalbert | 113 | Quinn, Raymond | 403 |
| Poclaner, Fr. Modeste | 291 | Quint, Gabriel | 132 |
| Pohl, Anastasius | 385 | Quintal, Henri | 43 |
| Poisson, Amand | 259 | Quintanilla, Arturo | 242 |
| Poizat, Michel | 356 | Quirk, Thomas | 23 |
| Pojer, Erminio | 99 | Raaymaakers, Alphonse | 71 |
| Poletti, A. | 397 | Rachou, Paul..... | 116 |
| Pollet, Pierre | 95 | Rad, Alejandro | 227 |
| Polli, Sr Rosa | 292 | Radenac, Francis | 349 |
| Pollio, Gaetano | 240 | Radisic, François | 325 |
| Pomati, Pierre | 209 | Radenti, Dominique..... | 180 |
| Pomme, Alois | 73 | Radogna, François | 360 |
| Pompei, Teophilo | 172 | Radziej, Félix | 195 |
| Ponce, Dominique | 291 | Raffaella, Sr | 346 |
| Poncelet, Sr Isabelle de Jésus | 267 | Raha, Andrew | 250 |
| Poncipe, Anast. | 162 | Rahmann, Rudolphe..... | 73 |
| Poncy, Jean | 69 | Raimann, Gottliel | 47 |
| Ponsol, Richard | 230 | Rainberta, Sr | 237 |
| Poort, Herménégilde | 150 | Ramakers, Jean | 60 |
| Porschke, Fr. Gabriel | 139 | Ramalho, Jean de Dieu | 411 |
| Postulka, Casimir-M. | 387 | Ramirez, Louis Joseph | 394 |
| Pött, Ant | 253 | Ramos, Fidentius | 222 |
| Pötter, Fr. Rudolf | 113 | Ramos, Rufus | 374 |
| Potti, Jean | 11 | Raphaël, Sr | 392 |
| Potveer, Albertinus | 147 | Raphaelis, Sr Marie | 412 |
| Poulhazan, Clet | 411 | Rassiga, Mario | 417 |
| Pozzan, Sr Thérèse | 292 | Raucourt, Gaétan de | 206 |
| Pozzato, Antoine | 234 | Rauschenbach, Otto A. | 407 |
| Prandi, Pierre | 70 | Raymond, Sr Anne-Marie ... | 76 |
| Prat | 266 | Raymond, Sr Marie | 76 |
| PRAT, Mgr Manuel | 374 | RAYSSAC, Mgr Adolphe | 419 |
| Prévost, Gustave | 36 | Réal, Henri | 82 |
| Primeau, Louis | 217 | Reardon, Joseph | 403 |
| Prina, Elio | 234 | Rebollar, Agustín..... | 227 |
| Priuli, Jacques | 225 | Rechsteiner, Aloys | 406 |
| Prost, Joannès | 367 | Redzimski, Jean | 79 |
| Proulx, Armand | 218 | Reeves, Ronald | 364 |
| Prud'homme, Jean-Bte..... | 205 | Regaert, Pierre | 214 |
| Prunelé, Pierre de | 208 | Regan, Joseph | 423 |
| Pruvot, Clovis | 367 | Regensburger, Aloys | 113 |
| Przyrembel, Anselm | 385 | Regina, Sr | 400 |
| Puchen, Arnaud | 443 | Reiland, Conrard | 122 |
| Pulit, L..... | 397 | Reilly, Aloysius | 310 |
| Purino, Ottavio | 345 | Reilly, Ralph | 310 |
| Put, Dunstan | 299 | Reinprecht, Louis | 361 |
| Putero, Emile Xavier | 225 | Reis, Fr. Adam | 49 |
| Py 畢 Pierre | 447 | Reisenthel, Sr | 211 |
| Quaroni, Joao | 402 | Reiter, Gilbert | 339 |
| Quartieri, Fr. Francesco | 239 | Reitsameter, Fr. Erich | 49 |

| | | | |
|-------------------------------|----------|------------------------------|----------|
| Rembry, Georges | 71 | Rodriguez, F. | 377 |
| Remedios, Sr Marie | 267 | Rodriguez, A. D. | 380 |
| Remmert, Fr. Epiphane | 124 | Rodriguez, Joseph-Arthur ... | 323 |
| Remmler, Erwin | 194 | Rodriguez, Joseph M.74. | 230 |
| RENAULT, Mgr Louis-Nest. | 277 | Rodriguez, Meletius | 374. 377 |
| Renaud, Rosaire..... | 217 | Rodts, Hilaire | 95 |
| Rennert, Fr. Symm | 250 | Roeser, Pierre | 137 |
| Renson, Antoine | 7 | Roesslein, Charles | 73 |
| Renz, Arnold | 385 | Roger, Edouard | 39 |
| Resch, François..... | 82 | Roi, Jacques | 95 |
| Reuter, Joseph | 14 | Rojak, Fr. Louis | 210 |
| Reuter, Raphaël | 385 | Roland, Julien | 33 |
| Revaud, Alphonse | 33 | Rolando, Stanislas | 321 |
| Revelard, Gaston | 410 | Roling, Theo | 185 |
| Revilia, Laureanus | 328 | Rolland, Georges | 60 |
| Reviriego, Fr. Joseph..... | 221 | Roman, Sr Thomasa | 328 |
| Rey, Charles | 420 | ROMANIELLO, John | 423 |
| Reymers, Jean | 356 | Romeri, Fr. Basile | 174 |
| Reymers, Théodore | 350 | Romeri, Raphaël | 174 |
| Rho, Sr Françoise | 256 | Rondeau, Marcel | 419 |
| Rhodes, Richard-B. | 403 | Rondelez, Joseph | 9 |
| Riboldi, Sr Adolfa | 314 | Rondelez, Valère | 9 |
| Ricaldone, V. | 339 | Ronflet, Wenceslas | 116 |
| Ricci, Jean | 162 | Ronsani, Marco | 244 |
| Ricciardi, F. | 397 | Rooney, Silas | 310 |
| Rice, Thomas | 70 | Rooy, Sr Assisia R. de | 147 |
| Richard, Sr | 407 | Rozen, Nicolas | 103 |
| Richard, François | 435 | Rosa, Maurice | 291 |
| Richard, Gabriel | 415 | Rosboschil, Victorien | 310 |
| Richard, Louis | 206 | Rosemary, Fr. Léon..... | 206 |
| Richartz, Michel | 73 | Rosenkranz, Fr. Rembert ... | 253 |
| Richet, Isidore | 206 | Rosi, Jeremias | 178 |
| Richter, Ernest | 121 | Rosiers, John des | 352 |
| Riethmueller, Abundius | 126 | Rossato, Gervais | 290 |
| Rigal, Alphonse | 426 | Rossello, A | 396 |
| Rigal, Henri | 39 | Rossi, Alberto | 332 |
| Riganti, A. | 396. 397 | Rossi, Sr Jeanne | 417 |
| Rilling, Fr. Electe | 194 | Rossi, Léonard | 156 |
| Rimoldi, Henri | 256 | Rossi, L. M. | 397 |
| Rimoldi, Joseph | 170 | Rossignol, Jean-Bte..... | 349 |
| Rios, Angelus | 222 | Rossillon, Jean | 415 |
| Risso, Conrad | 325 | Rossillon, Joseph | 447 |
| Rita, Sr Marie | 404 | Rosso, Xiste | 302 |
| Rittmeier, Philippe | 110 | Rouchon, Jean-Marie | 349 |
| Rivière, Maurice | 420 | ROUCHOUSE, Mgr Jacques | 259 |
| Robba, M..... | 398 | Rouger, Joseph | 33 |
| Robbe, Fr. André-Gabriel ... | 74 | Rouleau, François | 205 |
| Roberge, Joseph | 43 | Roussel, Félix | 264 |
| Robert, Xavier | 74 | Roussel, Léon | 368 |
| Roberta, Sr | 318 | Routaboul, Joseph | 69 |
| Robillard, Léon | 107 | Roux, François | 260 |
| Rocca, Bernardin | 302 | Roux, François-Joseph | 260 |
| Roch, Roland | 36 | Rouxin, Henri | 207 |
| Rocha, Antonio J. | 410 | Royo, Emmanuel..... | 435 |
| Rodriguez, A. | 334 | Ruane, Fr. P. | 295 |

| | | | |
|----------------------------------|-----|-------------------------------|-----|
| Rubini, Sr Maria | 412 | Sallou, François | 265 |
| Rubini, Paolo | 332 | Salvador, F. | 380 |
| Rubini, Sr Rina..... | 170 | Salvini, Louis | 206 |
| Rubio, Januarius | 187 | Sancet, Primitivus..... | 229 |
| Ruderstaller, Théoph | 30 | Sanchez, Déodat | 380 |
| Rudolph de Red. Biberegg, Sr | 34 | Sanchez, Marcellinus..... | 396 |
| Ruez, Caferino | 377 | Sandhaas, Joseph | 73 |
| Ruf, Matthieu | 46 | Sandrock, Fr. Edouard | 126 |
| Ruffini, François | 210 | Sands, Hugues | 295 |
| Ruiz, Antonio | 74 | Sansoni, Fr. Amedeo..... | 235 |
| Ruiz, Raphaël | 230 | Sansoucy, Hadrien | 217 |
| Rupart, Louis | 71 | Santoro, Egide | 290 |
| Ruschhoff | 438 | Santini, Matthieu | 106 |
| Rushman, Loyd..... | 250 | Sanz, Francisco | 242 |
| Russano, Antonio | 240 | Sarasola, Petrus B. | 187 |
| Russel, Bertrand..... | 130 | Sarmento, A.M. de. Morais... | 410 |
| Russo, Sauveur | 345 | Sartorelli, Luigi | 248 |
| Rust, A. | 47 | Sartori, Séverin | 247 |
| Rutherford, I. | 110 | Sastre, Joseph | 222 |
| Ruts, François | 6 | Saubate, Jean | 443 |
| Rutsche, Johan | 47 | Saunier, Alphonse | 431 |
| Rutten, Joseph | 1 | Saura, Isidore | 125 |
| Ruys, Sr Dosithée..... | 147 | Sauvage, Edouard | 116 |
| Ryan, Fr. C. | 295 | Savin, Jean-M. | 446 |
| Ryan, Edmond | 24 | Savoia, Sr Catherine | 170 |
| Ryan, Th. | 399 | Sawicki, Henri | 368 |
| Rybens, Ignace | 159 | Sbabo, Marino | 289 |
| Rygula, Adolphe | 129 | Scanlan, M. | 296 |
| Rygula, Henri | 253 | Scannel, Blasius | 310 |
| Saccani, François | 167 | Scattaglia, Donatus | 225 |
| Sadoc | 266 | Scaffhauser, Théobald | 33 |
| Sadorin, Sr Louise | 400 | Schanté, Louis | 82 |
| Saez, Ricardus | 377 | Schapker, Clément | 73 |
| Sáenz, Julian | 242 | Scharf, Fr. Camille | 138 |
| Sagard, André | 33 | Schaub, Fr. Rudger | 49 |
| Sage, Joseph | 38 | Sche, Thomas | 314 |
| Sageder, Frédéric | 356 | Scheerer, A. L. | 383 |
| Saggioro, Joseph | 225 | Scheerer, B. H. | 383 |
| Sagredo, M. Gil de | 261 | Scherjon, Guillaume | 103 |
| Saimpeyre, Antoine | 206 | Schetagne, Fernand..... | 43 |
| Saingery, Sr Thérèse | 369 | Scheyvaerts, Jules | 27 |
| Saint Antoine, Sr | 412 | Schiaffino, David | 226 |
| Sainte Florence, Sr | 412 | Schiaroli, Fr. Didace | 156 |
| Sainte Rosalie, Sr | 412 | Schiattarella, Alphonse | 60 |
| Saint Georges, Sr | 433 | Schick, Thomas | 291 |
| Saint Gérard, Sr | 433 | Schiffczyk, Fr. Aichard | 49 |
| Saint-Guily, Jean | 443 | Schilders, Alphonse | 14 |
| Saint Jean, Fr. Paul..... | 217 | Schildknecht, Alois | 46 |
| Saint-Martin, Dominique | 93 | Schilte, Melchior | 157 |
| Saint-Martin, Silvère | 126 | Schlooz, Hubert | 60 |
| Saint Xavier, Sr | 400 | Schlosser, Fr. Silvinus | 49 |
| Sainte Claire d'Assise, Sr | 401 | Schlund, Fr. Herman J..... | 126 |
| Saino, A. | 399 | Schmaderer, Nicolas | 121 |
| Salamone, Marcellinus | 325 | Schmalz, O. | 110 |
| Saleri, Fr. Jacques | 179 | Schmid, Alvin | 49 |

| | | | |
|--------------------------------|-----|-------------------------------|----------|
| Schmid, Louis | 100 | SEGUIN, Mgr François-Laz. | 431 |
| Schmieder, J. | 110 | Sehringer, Valentin | 138 |
| Schmitt, Fr. Joseph | 74 | Seidel, Max | 129 |
| Schneble, Beatus | 385 | Seifreid, Brunolf | 325 |
| Schnegg, Athanase | 339 | Selincka, François | 93 |
| Schneider, Fr. Asterius | 137 | Sen 沈 單 申 cf. SHEN | |
| Schneider, Benoît | 252 | Senaus, Flavien | 33 |
| Schneider, Fr. Ewald | 253 | Sénécal, Fr. F. | 43 |
| Schneider, François | 122 | Senez, Simon | 107 |
| Schneider, Heinr | 438 | Seng 沈 cf. SHEN | |
| Schneider, Joseph | 185 | Seng, Sr Julie | 211 |
| Schneider, Marius | 154 | Seng 曾 cf. TSENG | |
| Schneider, Sigfridus | 317 | Senge, Ludovic | 184 |
| Schneiders, Nicholas | 337 | Senny, Georges | 28 |
| Schneidthberger, Martinho .. | 412 | Séosse, Joseph | 426 |
| Schnetzler, Dr. G | 46 | Sepieter, Henri | 361 |
| Schnusenberg, Alphonsus 74. | 290 | Serapia, Sr | 133 |
| Schoellhorn, Vitus | 385 | Serapio, Emmanuel | 221 |
| Scholberg, Matthias | 150 | Sercu, François | 9 |
| Schoorl, Léonore | 150 | Sermon, Guillaumne | 138 |
| SCHOPPELREY, Mgr Herm. | 252 | Serruys, Henri | 10 |
| Schorr, Adalbert | 124 | Serruys, Paul | 159 |
| Schote, Albert | 113 | Scrvia, Sr | 114 |
| Schott, V. | 110 | Sesano, Bonaventure | 292 |
| Schotte, Antoine | 7 | Seuffert, Fr. Léodegard | 306 |
| SCHOTTE, Mgr Gaspar ... | 6 | Sever, Edgar | 118 |
| Schotte, Gaspard | 159 | Seys, Albert..... | 27 |
| Schrafl, Korbinian | 50 | Sezenec, Hervé Marie..... | 391 |
| Schram, Louis | 6 | Shackleton, A. | 295 |
| Schraven, Jean | 137 | Shan 單 Jean-Bte | 107 |
| Schroeder, Joseph | 252 | „ „ Joseph | 242 |
| Schroer, Fr. Aug. | 438 | „ „ Nicolas | 356 |
| SCHU, Mgr Théodore | 137 | Shang 尚 Gerhard | 135 |
| Schubert, Fr. Henri | 253 | Shen 申 Joseph | 56 |
| Schultheiss, Hs. | 46 | „ „ Pierre | 50 |
| Schulz, Paul | 215 | „ „ Sylvestre | 54 |
| Schulz, W.-F. | 428 | Shen 沈 Adrien | 207 |
| Schutzdeller, Guillaume | 417 | „ „ Aloys | 202 |
| Schwarz, Valentin-M | 387 | „ „ Antoine... 208. 312. | 314 |
| Schweiger, Fr. Odo..... | 49 | „ „ Barnabé | 209 |
| Schweinberger, Edouard | 385 | „ „ Chérubin | 367 |
| Schweinberger, Meinrad | 49 | „ „ Hilaire | 87 |
| Schwienhorst, Joseph | 438 | „ „ Ignace | 208 |
| Schwitter, Sr Angelica M ... | 388 | „ „ Jean-Bte | 360 |
| Schwitter, Franz | 47 | „ „ Joachim | 198. 208 |
| Schydlow, Sr Cyrenia | 195 | „ „ Joseph | 361 |
| Schyns, Joseph | 11 | „ „ Louis | 21 |
| Scrzyisko, Vladislav | 368 | „ „ Mathias | 125 |
| Scully, John | 353 | „ „ Paul | 367 |
| Sebastianelli, Naz. | 180 | „ „ Philippe | 367 |
| Seco, Alejo | 222 | „ „ Stanislas | 205 |
| Secrétain, Sr Marcelline | 369 | „ „ Thaddée | 360. 367 |
| Seek, Benjamin P. | 411 | „ „ Titus | 296 |
| Seesenk, Terentianus | 150 | Shia 夏 cf. SIA | |
| Segeren, Sr Mélanie | 28 | Shih, Fr. José | 412 |

| | | | | | |
|-------------------------|-------------|---------------|------------------------|----------|--------|
| Shih 石 | Antoine | 72 | Sié 謝 | Jean-Bte | 346 |
| „ „ | G. | 265 | „ „ | Michel | 272 |
| „ „ | Jean | 265 | „ „ | Paul | 66. 70 |
| „ „ | J.-F. | 397 | „ „ | Philippe | 411 |
| „ „ | Paul | 71 | „ „ | Tite | 368 |
| „ „ | Pierre | 71 | Siena, Sr | | 77 |
| „ „ | Timothée | | Sierra, Fr. Jos. Marie | | 229 |
| Shih 史 | Bérard | 150 | Sierra, Leoncio | | 214 |
| „ „ | Joannes | 256 | Signo, Pius | | 255 |
| „ „ | Jean-Joseph | 182 | Simas, Antoine | | 411 |
| „ „ | Jean-Bte. | 75 | Simeoni, Auguste | | 303 |
| „ „ | Pierre | 60 | Simon, Fr. Jean | | 88 |
| Shih 師 | Aloïs | 26 | Simonin, Henri | | 39 |
| „ „ | Bonaventure | 65 | Simons, Charles | | 208 |
| „ „ | Fabien | 21 | Sin, Joseph | | 39 |
| „ „ | François | 64 | Sin 辛 Thomas | | 61 |
| „ „ | Jacques | 93 | Sing 邢 François | | 157 |
| „ „ | Marc | 65 | „ „ Jean-Bte | | 87 |
| „ „ | Paul | 22 | Sinibaldi, François | | 244 |
| „ „ | Pierre | 66. 93 | Sinigaglia, J.-Joseph | | 174 |
| „ „ | Vincent | 61. 367 | Sinzig, Gaspar | | 113 |
| Shih 施 | Paul | 367 | Sioen, Joseph | | 27 |
| „ „ | Pierre | 368. 390 | Sitko, Luc | | 368 |
| Shiung, Joachim | | 323 | Si Tu 司徒, J. | | 397 |
| Shonka, Richard E. | | 240 | Siu 徐 cf. SU | | |
| Shortall, Sr M. Patrice | | 240 | Siu, Sr J. | | 8 |
| Shü 徐 cf. SU | | | Siué 薛 cf. SUE | | |
| Shu 舒 Joseph | | 367 | Skorka, Sr Clara | | 330 |
| Sia 夏 Anastase | | 21 | Skowyra, Casimir | | 79 |
| „ „ Balth | | 72 | Skwara, Maximilien | | 121 |
| „ „ Camille | | 21 | Slattery, Dennis J. | | 403 |
| „ „ Jean | | 27. 417 | Smeets, Monulphe | | 299 |
| „ „ Jean-Bte | | 33 | Smith, Sr Agnès | | 76 |
| „ „ Jérôme | | 28 | Smith, Gulherme | | 412 |
| „ „ Joseph | | 34. 116 | Smith, J. | | 406 |
| „ „ Laurent | | 39 | Smith, James | | 406 |
| „ „ Matthieu | | 21 | Smith, Thomas | | 355 |
| „ „ Pierre | | 86. 435 | Smith, Vincent | | 356 |
| „ „ Romuald | | 87 | Smits, Alexandre | | 349 |
| „ „ Siméon | | 265 | Snoeks, Arn. | | 7 |
| „ „ Vincent | | 72 | Sobrero, Natalis | | 225 |
| Siang 相 Jean-Bte | | 64 | Soenen, Marcel | | 15 |
| Siang 向 François | | 312 | Sojka, Adalbert | | 79 |
| „ „ Dominique | | 328 | Soloeta-Dima, Ferd | | 187 |
| Siao 蕭 François | | 286 | Sommavilla, Samuel | | 289 |
| „ „ Jean | | 308 | Sonderkamp, Robert | | 73 |
| „ „ Jean-Bte | | 60. 125 | Song 宋 cf. SUNG | | |
| „ „ Joseph | | 371 | Sonnefraud, Henri | | 414 |
| „ „ Matthieu | | 79 | Sophie, Sr | | 111 |
| „ „ Paul | | 83. 285. 290 | Sordo, Ugo | | 240 |
| „ „ Philippe | | 273 | Sou 蘇 cf. SU | | |
| „ „ Pierre | | 221. 343. 391 | Soumireu, Jean | | 39 |
| Sié 謝 Hilaire | | 334 | Soun 孫 cf. SUN | | |
| „ „ Ignace | | 221 | Soung 宋 cf. SUNG | | |
| „ „ Jean | | 7. 374 | Souron, Fr. Pierre | | 205 |

| | | | |
|------------------------------|----------|---------------------------------|------------------|
| Souyris, Joseph | 447 | Stutz, Emile | 447 |
| Spada, J. M. | 396 | Sü 徐 Aloys | 202 |
| Spahn, Venance | 153. 154 | „ „ Alphonse Joseph | 87 |
| Spath, Louis | 252 | „ „ André | 350 |
| Spath, François-M. | 387 | „ „ Antoine | 367 |
| Spath, Sr Michaela | 388 | „ „ Ant-Jos. | 368 |
| Spec, Fr. Cephias | 73 | „ „ Cécile, Sr | 185 |
| Spencer, Eugène | 295 | „ „ Dominique, Fr. | 205 |
| Speziali, C. | 397 | „ „ Etienne | 198. 426 |
| Spieker, Maurice | 137 | „ „ François | 10. 208. 314 |
| Spiltoir, Florent | 11 | „ „ Ignace | 208. 209 |
| Sponden, Gérard | 122 | „ „ Jean | 72 |
| Sponsata, Sr | 250 | „ „ Jean-Bte ...7. 72. 361. 419 | |
| Spriet, Jules | 26 | „ „ Joseph..... 204. 312. 368 | |
| Sprinkle, R. | 428 | „ „ Jos-Etienne | 209 |
| SPRUIT, Mgr Fortunat | 149 | „ „ Jos-Paul | 218 |
| Spruit, Judocus | 150 | „ „ Laurent | 87 |
| Stacchini, Bern | 162 | „ „ Louis | 206 |
| Stadler, J. | 46 | „ „ Marc | 72. 126. 199 |
| Stals, Plehelme | 150 | „ „ Mathias | 67. 202 |
| Stamfl, Pancrace | 194 | „ „ Paul | 69. 91. 266 |
| Stange, Alphonse | 185 | „ „ Pierre 72. 83. 94. 165. 198 | |
| Stangier, Joseph | 138 | „ „ Silvester | 202 |
| Stanislas, Fr. Joseph | 210 | „ „ Simon | 60. 87. 90. 205. |
| Staples, Robert | 296 | | 207. 314 |
| Stas, Lucius | 299 | „ „ Stanislas | 202. 206 |
| Stauble, Francis | 342 | „ „ T. | 380 |
| Stauble, Otho | 118 | „ „ Thaddée | 69. 209 |
| Staubli, Fr. Albert | 407 | „ „ Thomas | 122 |
| Staudinger, Carl | 74 | „ „ Venance | 208 |
| Staute, Alphonse | 11 | „ „ Vincent | 70. 205 |
| Stawarski, François | 79 | „ „ Xavier | 83 |
| Stawowi, Landelin | 125 | Su 蘇 Agathe, Sr | 96 |
| Steele, Harvey | 364 | „ „ Fr. | 419 |
| Steenstra, Lambert | 103 | „ „ François | 84 |
| Stefani, Jean | 244 | „ „ Jacques | 82 |
| Stefanowicz, Félix | 368 | „ „ Jean | 94 |
| Stephan, Leo | 184 | „ „ Joseph..... 102. 377 | |
| Stephan, Sr Magdalenis | 122 | „ „ Paul | 367 |
| Stephan, Salutaris | 154 | „ „ Pierre | 93 |
| STERN, Coesarius | 132 | „ „ S. | 419 |
| Stern, William | 356 | „ „ Simon | 371 |
| Stier, Joseph | 250 | „ „ Stanislas | 63 |
| Stobb, Joseph | 139 | „ „ Thaddée | 65 |
| Stocco, Fr. Lio | 245 | Süan 宣 Jacques | 285 |
| Stokman, Théodore | 14 | Subervie, Benjamin | 443 |
| Stolle, Victor | 299 | Süé 薛 André | 135 |
| Stork, Hermann | 138 | „ „ Antoine | 182 |
| Strang, J. C. | 364 | „ „ Jean-Bte | 63 |
| Strasser, Pilgrinus | 154 | „ „ Joseph | 83 |
| Striethorst, Henri | 113 | „ „ Pierre | 386 |
| Stringer, D.-E. | 364 | Suen 孫 cf. SUN | |
| Strittmatter, Amédée | 194 | Suignard, Alain | 394 |
| Studer, Ed. | 47 | Suigo, Charles | 240 |
| Stürwald, Bernh | 190 | Sullivan, John J. | 23 |

| | | | |
|-----------------------------|----------|------------------------------|----------|
| Sullivan, Léon | 317 | Tang 唐 Benoit | 209 |
| Sun 孫 Bernard | 21 | ” ” François | 260. 264 |
| ” ” François..... | 47. 86 | ” ” Gabriel..... | 261 |
| ” ” Germaine, Sr | 34 | ” ” Jean | 261 |
| ” ” J. | 282 | ” ” Jean-Bte | 265 |
| ” ” Jean | 56 | ” ” Joseph..... | 209. 221 |
| ” ” Jean-Bte | 57. 360 | ” ” Marc. | 260 |
| ” ” J.-M. | 107 | ” ” Mathias..... | 260 |
| ” ” Joseph 7. 116. 235. | 446 | ” ” Paul | 285 |
| ” ” Maur | 21 | ” ” Pierre | 266 |
| ” ” MELCHIOR, Mgr .. | 53 | ” ” S. | 265 |
| ” ” Paul | 28. 72 | ” ” Simon | 278 |
| ” ” Pierre 69. 86. 90. | 121 | Tang 湯 André | 209 |
| ” ” Simon | 446 | ” ” Augustin | 417 |
| Sung 宋 Antoine..... | 6 | ” ” Paul | 349 |
| ” ” Benoit | 318 | ” ” Pierre | 403 |
| ” ” Daniel | 325 | Tani, A. | 306 |
| ” ” Didacus | 147 | Tao 陶 Jean-Bte | 360 |
| ” ” Dominique | 286 | ” ” Philippe | 447 |
| ” ” François..... | 17 | ” ” Thomas | 428 |
| ” ” Jacques | 285 | Taong 湯 cf. TANG | |
| ” ” Jean-Bte..... | 234. 260 | Tardani, Vincent | 156 |
| ” ” Joseph | 18. 206 | Tardif, Irénée | 42 |
| ” ” Moïse | 356 | Tardiola, Vincent | 345 |
| ” ” Paul..... | 70. 250 | Tauber, Fr. Severinus | 73 |
| ” ” Rudolphe 121. | 138 | Tauch, Aloisius | 122 |
| Sweeney, Joseph A | 407 | Taverna, Eugenio | 411 |
| Swinkels, Alphée | 149 | Tchai 翟 cf. CHAI | |
| Syga, Charles | 121 | Tchan 展 詹 cf. CHAN | |
| Szajko, Joseph | 90 | Tchan 陳 cf. CHEN | |
| SZARVAS, Nicolas..... | 90 | Tchang 張 常 cf. CHANG | |
| Sze 司 Paul | 87 | Tchao 趙 cf. CHAO | |
| ” ” Thaddée | 86 | Tche 池 CHIH | |
| Szuniewicz, Venceslas | 79 | Tchen 陳 cf. CHEN | |
| Tabellion, Nicolas | 129 | Tcheng 鄭, 程 cf. CHENG, | |
| Tabareli, Archangelus | 302 | Tcheou 周 cf. CHOW | |
| TACCONI, Mgr Noé-Joseph | 239 | Tcheou 祝 Joseph..... | 356 |
| Tai 戴 Auguste | 433 | Tchong 鍾 cf. CHUNG | |
| ” ” Dominique | 39 | Tchou 褚, Sr Rose-Marie | 248 |
| ” ” J. | 265 | Tchou 朱 cf. CHU | |
| ” ” Jacques | 371 | Tchu 渠 Joseph..... | 137 |
| ” ” Jean | 368 | Teh 德 Etienne | 79 |
| ” ” Pierre | 432 | ” ” Jean-Bte..... | 275 |
| Takacs, Joannes | 229 | Teilhard de Chardin | 74 |
| Talegon, Antoine | 374 | Telges, Gerh. | 438 |
| Tan 覃 François | 428 | Tempelmeier, Franz-X | 438 |
| ” ” Gabriel..... | 265 | Teng 鄧 Dominique | 285 |
| Tan 譚 Dominique | 391 | ” ” Evariste | 433 |
| ” ” Jeanne, Sr | 400 | ” ” François | 355 |
| ” ” Joseph | 391 | ” ” Jean | 261 |
| ” ” Luc | 426 | ” ” Jean-Bte | 154 |
| Tan 談 Joseph..... | 234 | ” ” Joseph ... 261. 269. | 349 |
| Tang 黨 Sr Lucie | 80 | ” ” Luke | 352 |
| Tang 唐 Aloysius | 314 | ” ” M. | 266 |
| ” ” Antoine..... | 209 | ” ” Mathias | 411 |

| | | | | | |
|-------------------------------|---------------|-----------------|------------------------|-------------------|--------|
| Teng 鄧 | Pascal | 432 | Tien 田 | Timothée | 61 |
| „ | „ Paul | 261. 349 | „ | „ Titus | 237 |
| „ | „ Pierre | 432 | Tierney, J. J. | | 406 |
| „ | „ Simao | 411 | Tiggelman, Jean-Bte | | 102 |
| „ | „ Simon | 441 | Tignol da Luz, J.-M. | | 410 |
| „ | „ Thomas | 290 | Tillmanns, Heny | | 130 |
| Teng 滕 | Joseph | 107 | TIMMER, Mgr Odoric | | 149 |
| Tennien, M. A. | | 428 | Timmermans, Philippe | | 14 |
| Teodori, Franco | | 244 | Timmers, Ange | | 298 |
| Ternay, F. | | 190 | Timmons, Columbanus | | 316 |
| Teruzzi, E. | | 396 | Ting 丁 | André | 32. 39 |
| Terzer, Desiderius | | 50 | „ | „ Antoine | 33 |
| Tessier, Jean-Bte | | 426 | „ | „ Bernardette, Sr | 34 |
| Testa, Joseph | | 255 | „ | „ Ignace | 39 |
| Testa, Mario | | 412 | „ | „ Joseph | 207 |
| Téteau, Louis | | 204 | „ | „ Laurent | 39 |
| Tettamanti, Sr Agnese | | 235 | „ | „ Louis | 40 |
| Tettamanzi, Ferruccio | | 256 | „ | „ Luc | 360 |
| Teufer, Charles | | 139 | „ | „ Mathias | 94 |
| Texeira, Manuel | | 410 | „ | „ Mathilde, Sr | 34 |
| Teysen, Arthur | | 28 | „ | „ Paul | 33 |
| Thamm, Joseph | | 137 | „ | „ Petrus | 355 |
| Theis, Auguste | 73. | 113 | „ | „ Thècle, Sr | 34 |
| Theiscn, Guil | | 113 | Tischner, Jacques | | 253 |
| Therese d'Avila, Sr | | 44 | Tissoni, Antoine | 224. | 225 |
| Thérèse de l'Enfant Jésus, Sr | | 400 | Tiszai, Paul | | 74 |
| Thérèse de Jésus, Sr | | 401 | Tizzoni, Raym. | | 325 |
| Thermes, M.-L.-J. | | 265 | Tittel, Clarentius | | 317 |
| Théry, François | | 95 | Toal, Peter | | 353 |
| Theunissen, Beatus | | 74 | Toan 段 | cf. TWAN | |
| Theunissen, Joseph | | 356 | Tocco, Bernardin | | 172 |
| Thieffry, Fernand | | 345 | Tomasi, Valerio | | 98 |
| Thiele, Elmar | | 125 | Tondi, Giovanni | | 247 |
| Thiel, Jean | | 138 | Tonetto, Giovanni | | 234 |
| Thiel, Joseph | | 140 | Tornita, Sr | | 253 |
| Thiry, | | 10 | Tong 董, 東, 修 | cf. TUNG | |
| Thiry, Victor | | 432 | Tonnel, Sr J.-Gabriel | | 350 |
| Thomas, Dunstan | | 337 | Toomey, J. J. | | 406 |
| Thomas, Fr. Pacifique | | 106 | Tops, Alfred | | 14 |
| Thouvenin, Ch. | | 415 | Torio, Frediricus | | 222 |
| Thun, Albinus | | 330 | Tornay, | | 282 |
| Tiberghien, Emile | | 93 | Torres, Fr. Joseph | | 227 |
| Tichit, Hippolyte | | 69 | Torri, Sr Margherita | | 235 |
| Tié, Fr. André | | 361 | Toth, Fr. Titus | | 330 |
| Tieman, Fr. Odilo | | 124 | Tou 杜 | cf. TU | |
| Tien 田 | André | 83 | Tou 寶 | cf. TOW | |
| „ | „ Giuseppe | 239 | Touan 段 | cf. TWAN | |
| „ | „ Guillaume | 76 | Toucoulet, Dominique | | 443 |
| „ | „ Jean | 260 | Toudic, Adrien | | 39 |
| „ | „ Joseph | 33. 84. 90. 205 | Toung 東, 董, 修 | cf. TUNG | |
| „ | „ Ladislas | 312 | Tournier, Albert M.-J. | | 265 |
| „ | „ Louis | 278 | Tournier, Emmanuel | | 398 |
| „ | „ Mathias | 87 | Tow 寶 | Jean-Bte | 116 |
| „ | „ Paul | 59. 65 | „ | „ Joseph | 116 |
| „ | „ THOMAS, Mgr | 135 | Traber, Honorius | | 50 |

| | | | |
|-----------------------------|-----|-----------------------------|----------|
| Tracey, Thomas | 296 | Tsiang 蔣 Bonaventure..... | 317 |
| Tracy, Walter | 118 | „ „ Louis | 360 |
| Trachternach, Edmund | 125 | „ „ Mathias | 209 |
| Trassaert, Maurice | 95 | „ „ Paul | 275 |
| Travers, Harold | 337 | Tsiao 譙 Thomas | 272 |
| Traverso, Armand | 256 | Tsien 錢 Aloisius | 208 |
| Trémorin, J.-M. | 65 | „ „ Jacques | 9 |
| Tranquilli, Marius | 225 | „ „ Michel..... | 204 |
| Trentin, Benoît | 174 | „ „ Paul | 325 |
| Trentini, Dominicus..... | 302 | „ „ Pierre..... | 9 |
| Treto, Fr. Raymond..... | 207 | Tsin 靳 Joseph | 10. 237 |
| Trezzi, Félix | 443 | „ „ Thomas | 116 |
| Trincal, Camille | 33 | Tsin 秦 Job | 432 |
| Triplat, Jean | 157 | „ „ Stanislas | 207 |
| Trippner, Joseph | 185 | Tsin 覃 cf. TAN | |
| Troesch, Max. | 185 | Tsiu 曲 cf. Ku | |
| Tromp, Bernard | 184 | Tsiüen 全 cf. CHUAN | |
| Trossarello, Sr Agnès | 346 | Tso 佐 Jacques | 169 |
| Truxler, Bernard | 204 | Tso 卓, Louis | 167 |
| Truyens, Denys | 27 | Tsoei 崔 cf. TSUI | |
| Trzeciak, Edmond | 79 | Tsong 宗 cf. TSUNG | |
| Tsai 蔡 Auguste | 98 | Tsoui 崔 cf. TSUI | |
| „ „ Benoît | 371 | Tsow 鄒 Jean | 342 |
| „ „ Etienne, Fr. | 367 | „ „ Jean-Bte | 290 |
| „ „ Job | 98 | „ „ Joseph ... 64. 290. 349 | |
| „ „ Joseph, Fr. | 205 | „ „ Luc..... | 17 |
| „ „ Laurent | 202 | „ „ Mathias | 209 |
| „ „ Longin | 404 | „ „ Pierre | 10 |
| „ „ Marc | 403 | TSU 朱 cf. CHU | |
| „ „ Paul | 54 | Tsui 崔 Dominique | 147 |
| „ „ Simon | 66 | „ „ François, Fr. | 150 |
| „ „ Sylvestre | 208 | „ „ Jacques | 71. 256 |
| Tsang 張 cf. CHANG | | „ „ Jean-Vianney | 49 |
| Tsao 曹 François | 432 | „ „ JOSEPH, Mgr | 100 |
| „ „ Joachim | 208 | „ „ Joseph | 118 |
| „ „ Laurent, Fr. | 205 | „ „ Marie, Sr | 61 |
| „ „ Vincent | 17 | „ „ Matthieu | 82 |
| Tseng 曾 Dominique | 360 | „ „ Monica, Sr | 418 |
| „ „ Félix | 447 | „ „ Paul | 65 |
| „ „ François | 314 | „ „ Pierre | 57 |
| „ „ Fr.-Xavier | 356 | „ „ Siméon | 235 |
| „ „ Jean-Bte | 342 | Tsung 宗 Alphonse | 149 |
| „ „ Jean-Joseph..... | 167 | „ „ Antoine | 10. 145 |
| „ „ Joseph | 326 | „ „ J..... | 110 |
| „ „ Laurent | 261 | „ „ Jacques | 275 |
| „ „ Paul | 391 | „ „ Joseph | 116. 182 |
| „ „ Pierre..... 21. 167. | 275 | „ „ Michel | 126 |
| „ „ Thomas | 360 | „ „ Paul | 126 |
| Tseou 鄒 cf. TSOW | | „ „ Philippe | 145 |
| Tseu 周 cf. CHOW | | Tsuyu, Sr Yamano | 40 |
| Tsi 齊 Ignace | 71 | Tu 杜 Benoît | 13 |
| „ „ Jean | 278 | „ „ Jacques | 72 |
| „ „ Joachim | 53 | „ „ Jean-Bte | 69 |
| „ „ Joseph | 71 | „ „ Mathias | 86 |
| | | „ „ Paul | 14. 39 |

| | | | |
|--------------------------------|--------------|---------------------------------|-----|
| Tu 杜 Simon | 157 | Valeriano, Fr. Germano | 244 |
| Tuan 段 cf. TWAN | | Valette, Auguste | 448 |
| Tung 同 Vincent | 180 | Valicourt, Emmanuel de..... | 87 |
| Tung 佟 Jean-Gabriel | 70 | Valle, Benoît | 321 |
| ” ” Matthieu | 260 | Vallely, James..... | 296 |
| Tung 童 Joseph | 368 | Valls, Gundisalvus..... | 157 |
| ” ” Pierre | 273 | Valois, Léon | 217 |
| Tung 董 André | 129. 275 | Valour, Louis..... | 281 |
| ” ” Antoine | 61 | Valtat, Maurice..... | 273 |
| ” ” Jean | 63 | VALTORTA, Mgr Henri-P. | 396 |
| ” ” Matthieu | 269. 286 | Van Acker, Albéric..... | 159 |
| ” ” Maur | 61 | Van Aert, Louis..... | 15 |
| ” ” Paul | 60. 285 | Van Assche, Jacques | 72 |
| ” ” Pierre | 61 | Van Biervliet, Joseph | 27 |
| ” ” Simon | 342 | Van Boven, Henri..... | 15 |
| ” ” Stéphane | 174 | Van Buggenhout, Alph..... | 72 |
| Turci, Romano..... | 244 | Vance, Raphaël | 337 |
| Turf, Herménégilde | 215 | Van Coillie, André | 73 |
| Turiso, S. | 323 | Van Coillie, Armand | 10 |
| Turk, Pierre | 290 | Van Crimpen, Ferd | 14 |
| Tusch, Longin..... | 150 | Van Damne, Daniel | 299 |
| Tuypens, Ernest..... | 14 | Ven de Gaer, Marcel | 15 |
| Twan 段 François | 237 | Van de Kerckhove, Camille... | 28 |
| ” ” J. | 272 | Vandenberg, Herbert | 355 |
| ” ” Jean-Bte | 6 | Van den Bon, Ach | 159 |
| ” ” Joseph..... | 6, 7, 13, 90 | Van den Bosch, A. | 299 |
| ” ” Mathias | 285 | Van den Bossche, Alph. | 14 |
| ” ” P. | 185 | Van den Bossche, Arthur | 15 |
| ” ” Pierre | 15 | Van den Brandt, Fr. Joseph... | 69 |
| ” ” Simon | 107 | Van den Camp, Am. | 15 |
| ” ” Sylvestre | 285 | Van den Eynden, Cajus | 147 |
| ” ” Vincent | 237 | Van den Perre, Jos | 10 |
| Tyukodi, Lucien | 125 | Van den plas, Louis | 160 |
| Ubinger, Paul | 337 | Van der Borgh, Clém | 299 |
| Ugarte, Guillermo | 242 | Van de Reep, Alvarez..... | 149 |
| Ugartemendia, Fr. Dositheus... | 187 | Van der Meer, Sr Joseph | 151 |
| Ullings, Henri..... | 21 | Van der Straeten, François | 159 |
| Uندن, Hermann | 54 | Van der Stok, Crispinianus... | 150 |
| Undurraga, Eugenio de..... | 227 | Van de Veegaete, Ag. | 299 |
| Uppenkamp, Eric | 150 | Vandevalle, Emile | 82 |
| Uranga, Ascens. | 229 | Van de Weide, Fr. Agnelle... | 150 |
| Uterga, Barth | 187 | Van de Westelaken, Cl. | 149 |
| Utsch, Wilh. | 439 | Van Dijk, Léon. | 95 |
| Uytenbroeck, Thom | 298 | Van Dijk, Wilfrid | 215 |
| Vaccari, Natale | 95 | Van Dijk, Wilgise | 150 |
| Vaillancourt, Georges | 43 | Van Dillen, M. | 7 |
| Vaillancourt, Sr Marie Benoîte | 34 | Van Dorpe, François | 15 |
| Vaillant, Fr. Michel | 206 | Vandorpe, Vincent | 69 |
| Vaillant, Sr St Jean..... | 40 | Van Esser, P. | 160 |
| Valcarcel, Joseph | 205 | Van Etten, Odo | 150 |
| Valuti, Aloysius | 325 | Van Eygen, Joseph | 27 |
| Valenti, Pierre | 244 | Van Genechten, Edm. | 11 |
| Valentin, Henri..... | 265 | Van Gheluwe, Anatole | 14 |
| VALENTIN, Mgr Sylvain.... | 281 | Van Gheluwe, Jules | 73 |
| | | Van Gijssel, A. | 10 |

| | | | |
|------------------------------|-----|-------------------------------|-----|
| Van Ginneken, Marcel | 15 | Vega, Avedillo..... | 323 |
| Van Hacht, Autbert | 150 | Végh, Fr. Donatus | 73 |
| Vanhalst, Joseph | 6 | Veil, Patrik | 47 |
| Van Haute, Alph. | 159 | Velasco, B. | 380 |
| Van Hecken, Joseph | 7 | Vella, Desiderius | 330 |
| Van Heel, Sr Agimunda..... | 147 | Venadam, Arthur | 364 |
| Van Hemelryck, Marcel | 72 | Venini, Joseph | 364 |
| Vanhersecke, Gustave | 69 | Ventura, Patrice | 162 |
| Van Heyst, Mar. | 10 | Verberne, Henri | 7 |
| Van Hoeydonck, Alphonse... | 11 | Vercruysse, E. | 160 |
| Vanhoutte, Julien..... | 27 | Verdier, Joseph | 206 |
| Van Hyfte, Albéric | 6 | Verdini, Humbert | 355 |
| Van Hyfte, Remi | 7 | Verdonk, Adrien | 103 |
| Van Keerberghen, Paul | 27 | Ver Eecke, Florent | 13 |
| Van Keerberghen, R. | 14 | Vergani, Angelo | 240 |
| Van Leeuw, Denys | 61 | Vergara, Vincencio | 74 |
| Van Loon, Simon | 15 | Verhaar, Sr Immaculée | 28 |
| Van Malderen, Alphonse..... | 11 | Verhaeren, Hubert | 69 |
| Van Mechelen, Sec. | 150 | Verhaert, Joseph..... | 73 |
| Van Melckebeke, Albert | 73 | Verhasselt, Louis | 11 |
| Van Melckebeke, Carlo | 14 | Verhoeven, François | 103 |
| Van Moeseke, Florent | 298 | Verhoeven, L. | 10 |
| Van Musch, Hubert | 130 | Verineux, André | 39 |
| VANNI, Mgr Pacifique | 177 | Verlinden, François..... | 7 |
| Van Nieuwenhuyse, G. | 299 | Vermeiren, Jean | 27 |
| Van Noppen, Candidus | 299 | Vernette, Jules | 349 |
| Van Oirschot, Petr. | 192 | Vernois, René | 39 |
| Vanoli, Sr Paula | 291 | Verona, Fr. Robert | 210 |
| Van Oost, Anno | 195 | Verraes, Paul | 15 |
| Van Overwalle, Maurice | 14 | Verucchi, Pellegrino..... | 332 |
| Van Pelt, Joseph | 73 | Vervloessem, François..... | 27 |
| Van Raemdonck | 160 | Vetch, Robert | 417 |
| Van Roey, Joseph..... | 14 | Vetter, Sr M-Francetta | 240 |
| Van Roo, Gustave..... | 27 | Veyrès, Albert | 391 |
| Van Rossum, Servulus | 150 | Viadarin, Sébastien | 174 |
| Van Sever, Ubald | 299 | Vicente, Fr. Bernardin | 182 |
| Van Schie, Fr. Hippolyte ... | 150 | Vicente, Fr. Henri..... | 222 |
| Van Schie, Jean | 138 | Videgain, Vérémond | 229 |
| Van Steenwinkel, Méth..... | 299 | Vignal, Alph. And. | 398 |
| Van Tiggel, Fr. Joseph..... | 94 | Vigo, Henri | 240 |
| Van Vlerken, Fr. | 7 | Vijgen, Andreas | 138 |
| Van Voorden, Robert | 298 | Vila, Michel | 380 |
| Van Wagenberg, Martin | 73 | Villa, Attilio | 248 |
| Van Wassenhove, Paul | 11 | Villabona, Dominique | 230 |
| Van Weert, God | 299 | Villarejo, A. | 380 |
| Van Veldhuizen, Claudius ... | 150 | Villanueva, Gérard | 187 |
| Van Winkel, Joseph | 26 | Villavicencio, Rodolphe | 95 |
| Van Woerkom, Antoine | 102 | Villaume, Joseph..... | 83 |
| Vara, B. | 380 | Villeneuve, Emile | 38 |
| Vara, C. | 380 | Vincelli, Candide | 326 |
| Varga, Coloman | 83 | Vincent, Ernest | 70 |
| Vavruska, Adolphe..... | 71 | Vincent, Pierre | 279 |
| Vé 范 cf. FAN | | Vinciarelli, Raphaël..... | 275 |
| Veaux, Auguste..... | 420 | Viot, Henri | 82 |
| Vega, O. de | 381 | Vircondelet, Léon | 398 |

| | | | | |
|-------------------------------|----------|-------------------------|----------------------------|----------|
| Virginia-Maria, Sr | 383 | Wang 王 | Fr.-Borgia | 205. 209 |
| Vitali, Jean | 240 | ” ” | FR.-XAVIER Mgr | 285 |
| Vitalia, Sr | 126 | ” ” | Gaspard | 221 |
| Vittone, Jean | 345 | ” ” | Humilis | 167 |
| Vittrant, Michel | 206 | ” ” | J. | 397. 417 |
| Vlaminck, Mathias | 298 | ” ” | Jacques 167. 260. 269. | |
| Vloeberghs, Antoine..... | 27 | | 308. 317 | |
| Vloeberghs, Joseph..... | 26 | ” ” | Jean ... 72. 93. 118. 138. | |
| VOGEL, Mgr Charles | 419 | | 145. 156. 162. 269. 278. | |
| Vogt, Ernest | 185 | | 279. 286 | |
| Volgmayr, J. K. | 30 | ” ” | JEAN-BTE, Mgr 53 | |
| Volk, Ambroise..... | 195 | ” ” | Jean-Bte 60. 83. 93. 367 | |
| Volk, Magnus | 195 | ” ” | J.-Gab. | 69 |
| Vollmer, Herm | 129 | ” ” | Joachim | 17 |
| Volpert, Antoine | 185 | ” ” | Joseph...18. 39. 54. 94. | |
| Vonken, Henri | 60 | | 100. 103. 118. 124. 182. | |
| Vonken, Pierre | 367 | | 204. 265. 275. 314. 356. | |
| Vos, Jean | 129 | | 360. 361. 368 | |
| Voss, Dagobert | 125 | ” ” | L. | 265 |
| Vousten, Sr Désirée | 151 | ” ” | Laurent72. 143 | |
| Vrydaghs, Fidèle | 299 | ” ” | Léon33. 298 | |
| Waechter, Bernard | 125 | ” ” | Linus | 56 |
| Wagner, C. | 111 | ” ” | Louis 63. 75. 275 | |
| Wagner, Simon | 157 | ” ” | Luc | 100 |
| Waguette, Victor | 420 | ” ” | Marc 135. 143. 285 | |
| Walburg, Jean | 121 | ” ” | Marie, Sr 103. 178. 267 | |
| Walchars, Jean | 74 | ” ” | Matthieu 69. 145. 234. | |
| WALLESER, Mgr Salvator... 194 | | | 308. 316. 360 | |
| Walsh, John J. | 24 | ” ” | Michel ... 269. 286. 360 | |
| Walsh, V. W. | 428 | ” ” | PAUL, Mgr 275 | |
| Walsh, W. | 296 | ” ” | Paul 63. 83. 91. | |
| Walter, Gonsalve | 194 | | 118. 143. 264. 272 | |
| Wammes, Will | 7 | ” ” | Philippe 135. 187. 198 | |
| Wan 萬 Ambroise | 269 | ” ” | Pierre ...34. 54. 63. 71. | |
| ” ” Barnabé | 285 | | 72. 76. 83. 86. 205. 206. | |
| ” ” Joseph ... 286. 325. 355 | | | 208. 265. 266. 275. | |
| Wang 王 Albert..... | 435 | | 278. 377 | |
| ” ” Aloisius | 56 | ” ” | Romanus 265. 266 | |
| ” ” Alphonse | 74 | ” ” | Séraphin 125. 265 | |
| ” ” André | 116. 432 | ” ” | Simon | 60. 72 |
| ” ” Antoine 18. 33. 82 | | ” ” | Stanislas | 162 |
| ” ” Augustin | 56. 260 | ” ” | SYLVESTRE 167 | |
| ” ” Barnabé | 279 | ” ” | Sylvestre..... 119. 156 | |
| ” ” Bénédict | 57 | ” ” | Thaddée | 180 |
| ” ” Bernard 118. 124. | | ” ” | Thomas 103. 125 | |
| | 306. 361 | ” ” | Vincent ... 39. 54. 70. | |
| ” ” Bonaventure | 182 | | 374. 380 | |
| ” ” Charles ...83. 138. 342 | | Wang 汪 | Augustin | 367 |
| ” ” Clément | 65 | ” ” | François | 277 |
| ” ” Dominique 86. 93. 296 | | ” ” | Joseph | 328 |
| ” ” Etienne 59. 60. 71. 272 | | ” ” | Michel..... | 368 |
| ” ” Eugène, Fr. | 75 | Warnock, Jordan | | 378 |
| ” ” Félix | 54. 150 | Warzecha, Charles | | 139 |
| ” ” François 14. 126. | | Waters, A. | | 295 |
| | 266. 275 | Wattine, Louis | | 95 |

| | | | |
|-------------------------|----------|-----------------------------|-----------------|
| Wauters, Eugène | 26 | Williams, Kenneth | 342 |
| Wdowczyk, Fr. Sixte | 125 | Williatte, Gustave | 435 |
| Weber, Arthur | 406 | Willichs, R. | 198 |
| WEBER, Mgr Charles | 113 | Wilmes, Hyacinthe | 125 |
| Weber, Cyprien | 303 | Winkler, H. | 378 |
| Weber, Emile | 47 | Wintterer, Modeste | 153 |
| Weber, Mathias | 253 | Wischerath, Fr. Robert-M. | 387 |
| Weber, Valentin | 122 | Wismans, Gélase | 149 |
| Weckbacher, Antoine | 204 | Witte, Guil | 113 |
| Wecker, Alexius | 318 | Wittamann, Sr Adolfin | 386 |
| Wegher, Dario | 98 | Wittner, Domin | 252 |
| Wehner, Joseph | 113 | Wojniak, Edward | 250 |
| Wei 章 Joseph | 391 | Wolf, François | 253 |
| Wei 魏 Alois | 100 | Wolf, Bertinus | 210 |
| „ „ Bruno | 433 | Wolf, Willibrord | 387 |
| „ „ François | 139 | Wolotkiewicz, Constatin | 423 |
| „ „ Jean-Bte | 272 | Wong 黃 cf. HWANG | |
| „ „ Joseph, Fr. | 361 | Wong 王 cf. WANG | |
| „ „ P. | 397 | Wong, Fr. Mario | 412 |
| „ „ Pierre | 79 | Wou cf. HU | |
| Weibel, Jean | 253 | Wu 武 Joseph | 60 |
| Weichenhain, Fr. Lucien | 153 | „ „ Thaddée | 256 |
| WEIG, Mgr Georges | 129 | Wu 吳 André | 381. 426 |
| Weig, Jean | 129 | „ „ Charles | 361 |
| Weig, Sr Luca | 114 | „ „ Euthymius | 202 |
| Weiss, Edward A. | 23 | „ „ Fabien | 360 |
| Weiss, Gereon-M | 387 | „ „ François | 266 |
| Welch, Bernard T. | 404 | „ „ Gabriel | 349 |
| Wen 文 Jacques | 285 | „ „ Jacques | 60. 270. 425 |
| „ „ Joseph | 285. 308 | „ „ Jean | 94. 368 |
| Wen 溫 Jean | 87 | „ „ Jean-Bte | 391 |
| „ „ Venance | 70 | „ „ Joachim | 65 |
| Wenders, Nicolas | 86 | „ „ Joseph | 60. 63. 87. 94. |
| Wemer, Adjutus | 330 | „ „ 266. 272. 278. 355. 367 | |
| Werner, Bern C. | 383 | „ „ Louis | 205 |
| Werner, Henri | 138 | „ „ Louise, Sr | 170 |
| Werth, Sr Christina | 335 | „ „ Luc | 368 |
| Wessel, Fr. Elpide | 124 | „ „ Lucia, Sr | 369 |
| Wesselman, François | 438 | „ „ Marc | 273 |
| Westermann, Fr. Mathias | 125 | „ „ Mathias | 266. 360 |
| Westhoven, William | 337 | „ „ Matthieu | 360 |
| Wetterwald, Albert | 90 | „ „ Maur | 368 |
| Whelan, Francis | 352 | „ „ Paul | 260. 391 |
| White, Marcellus | 337 | „ „ Philippe | 69 |
| Widmer, Auguste | 47 | „ „ Pierre | 83. 435 |
| Wiechmann, Fr. Melanias | 113 | „ „ Rita, Sr | 334 |
| Wieczorek, Ignace | 368 | „ „ Simon | 391 |
| Wieczorek, T. | 397 | „ „ Stephanus | 314 |
| Wiegelmann, François | 130 | „ „ Sylvestre | 91 |
| Wilbers, H. | 11 | „ „ Thomas | 269. 360 |
| Wilcock, Frédéric | 207 | Wuest, Balduin | 194 |
| Wilhelmi, Alph. | 114 | Y cf. YI | |
| Wille, Marcel | 73 | Yager, Georges | 356 |
| Willemen, François | 102 | Yang 楊 Aloisius | 129. 308. 432 |
| Willems, Pierre | 75 | „ „ BONIFACE, Mgr | 387 |

| | | | | | | | |
|--------|-------------------|-------|-------------------------------------|-------------------|-----------------------|-------|---------------|
| Yang 楊 | Charles | | 165 | Yé 葉 | Thomas | | 260. 343 |
| " " | Clément | | 75 | Yen 閻 | Jacques | | 100 |
| " " | Dominique | | 377 | " " | Paul 15. 21. 70. 143. | | 229 |
| " " | Etienne | | 165 | " " | Pierre | | 57 |
| " " | François | | 265 | " " | Sébastien | | 39 |
| " " | Françoise, Sr | | 175 | " " | Thomas | | 162 |
| " " | Ignace, Fr. | | 75 | Yen 嚴 | Joseph | | 269 |
| " " | J. | | 265. 397 | " " | Mathias | | 270 |
| " " | Jacques | | 54. 278 | " " | Philippe | | 269 |
| " " | Jean | | 82. 93. 116. 165. 202. 260. 278 | " " | Stanislas | | 204 |
| " " | Jean-Bte | | 132 | Yeou 游 | cf. YU | | |
| " " | Job | | 83 | Yep 葉 | cf. YE | | |
| " " | Joseph | | 27. 82. 91. 167. 264. 272. 360. 374 | Yeung 楊 | cf. YANG | | |
| " " | Lucas | | 209 | Yeu 袁 | cf. YUAN | | |
| " " | M. | | 265 | Yi 易 | FRANCOIS | | 314 |
| " " | Marie, Sr | | 293 | " " | Jean | | 272 |
| " " | M.-Clémentine, Sr | | 248 | " " | Jean-Bte | | 18 |
| " " | Martin | | 145 | " " | Joseph | | 17. 229 |
| " " | Matthias | | 60. 202. 260. 432 | " " | Marc | | 265 |
| " " | Matthieu | | 72. 269 | " " | Vincent | | 17 |
| " " | Paul | | 71. 83. 91. 132. 139. 436 | Yim, Domingos | | 410 | |
| " " | Pierre | | 83. 145. 355. 432 | Yin 殷 | François | | 209 |
| " " | Philippe | | 83 | Yin 尹 | Benoît | | 11 |
| " " | Raphaël | | 306 | " " | Emile | | 87 |
| " " | Richard | | 433 | " " | Joannes | | 100 |
| " " | Simon | | 69. 83. 264 | " " | Marc | | 261 |
| " " | Stanislas | | 91 | " " | Matthieu | | 61. 260 |
| " " | Th. | | 420 | " " | Paul | | 18 |
| " " | Thaddée | | 282 | Ying 應 | Joseph | | 371 |
| " " | Thomas, Fr. | | 205 | Yöh 郁 | Joseph | | 13 |
| " " | Véronique, Sr | | 175 | " " | Philippe | | 209 |
| Yao 姚 | Dominique | | 11 | You | cf. YU | | |
| " " | Etienne | | 53 | Youker, Edward | | 404 | |
| " " | Hygin | | 208 | YU PIN 于 Mgr Paul | | 201 | |
| " " | Ignace | | 64 | YU 于 | Andreas | | 225 |
| " " | Jacques | | 18 | Yü 宇 | Mathias | | 86 |
| " " | Jean | | 17 | " " | Vincent | | 71 |
| " " | Joseph | | 10. 70 | Yü 余 | A. | | 266 |
| " " | Luc | | 368 | " " | Antoine | | 169 |
| " " | Nichel | | 371 | " " | Benoît | | 349 |
| " " | Paul | | 10 | " " | FABIEN, Mgr | | 269 |
| " " | Pierre, | | 10 | " " | Grégoire | | 260 |
| " " | Simon | | 209 | " " | Joseph | | 368 |
| Yé 葉 | J. | | 397 | " " | Julienne, Sr | | 432 |
| " " | Jean | | 377 | " " | Luc | | 355 |
| " " | Joseph | | 367. 415 | " " | Paul | | 367 |
| " " | Léon | | 432 | " " | Stanislas, Fr. | | 206 |
| " " | Luc | | 361 | Yü 尉 | Aloysius | | 60 |
| " " | Matth | | 261 | " " | Joseph | | 61 |
| " " | Paul | | 70 | " " | Paul | | 56 |
| " " | Philippe | | 432 | Yü 俞 | Jean-Bte | | 371 |
| " " | Pierre | | 72. 325 | " " | Joseph | | 205. 290. 371 |
| | | | | " " | Paul | | 278 |
| | | | | Yu 游 | Barthélemy | | 349 |
| | | | | " " | Grégoire | | 269 |

| | | | |
|-------------------------------|----------|-----------------------------|---------|
| Yu 游 Joseph | 100 | Zamboni, David | 303 |
| „ „ Paul | 349 | Zamora, Joseph | 230 |
| „ „ Pierre | 349 | Zanardi, Marius | 239 |
| Yüan 袁 André | 54 | Zanella, Bruno | 240 |
| „ „ Bonaventure | 132 | ZANIN, Mgr Mario..... | 1 |
| „ „ Claire, Sr | 181 | Zannii, Fr. Giuseppe | 234 |
| „ „ François..... | 126. 431 | Zaniolo, Grégoire | 290 |
| „ „ J. | 419 | Zanol, Ignøce | 302 |
| „ „ Jacques | 435 | Zao 趙 cf. CHAO | |
| „ „ Jean | 261 | Zao 曹 cf. TSAO | |
| „ „ Jean-Bte | 64 | Zapateria, Edouard | 187 |
| „ „ JOSEPH | 237 | Zappoli, Fr. Paul | 210 |
| „ „ Joseph | 22. 308 | Zarandona, Jésus | 74 |
| „ „ Léon | 433 | Zborowsky, Witold..... | 33 |
| „ „ Marc | 182 | Zehetner, Augustin | 63 |
| „ „ Martin | 367 | Zeier, Fr. Bonavita | 49 |
| „ „ Mathias | 170 | Zeileis, Victorin..... | 49 |
| „ „ Michel | 198 | Zeitler, Fritz..... | 250 |
| „ „ Paul...64. 121. 275. | 293 | Zeitler, Guil. | 113 |
| „ „ Pierre | 54. 199 | Zellner, Fr. Engelmar | 49 |
| „ „ Simon | 98 | Zeman, Joseph | 349 |
| „ „ Stanislas | 199 | Zen 陳 cf. CHEN | |
| „ „ Stéphane | 198 | Zendoquiz, François | 182 |
| Yüen 袁 cf. YUAN | | Zi 徐 cf. SU | |
| Yun 阮 Augustin | 415 | Zie 錢 cf. TSIEN | |
| „ „ Benoît | 433 | Ziemba, Stanislas | 23 |
| „ „ François-X. | 415 | Zigenhorn, Clément | 350 |
| „ „ Mathias | 207 | Zigenhorn, Théodore..... | 103 |
| „ „ Matthieu | 86 | Zilas, Fr. Félix..... | 291 |
| „ „ Paulus | 317 | Zilioli, J. | 397 |
| Yün 雲 Laurent | 447 | Zimmermann, Victor | 415 |
| Yung Stanislas | 266 | Zingale, François | 391 |
| Yung, Sr Franziska Maria | 47 | Zmarzli, Auguste | 253 |
| Zacher, Joachim | 184 | Zocconali, François | 156 |
| Zaglaner, Hyginus | 153 | Zotti, Giovanni | 245 |
| Zago, A. | 398 | Zsámár, Eugène | 91 |
| Zahnen, Fr. Rogatus | 138 | Zucchi, François | 76. 180 |
| Zambaldi, Sr Teresa | 400 | Zulian, Ermanno | 234 |

Pour la commodité des recherches, une table alphabétique des Vicariats est placée à la fin du livre.

For your convenience, an alphabetical index of Vicariates is located at the end of the book.

爲便利查閱起見，書後有教區表之設置

A Barnstead Still will operate continuously for 25 or 30 years without giving any trouble.

Operation cost is less than half of any other water distilling system.

MODELS FOR HOMES, OFFICES,
HOSPITALS, INDUSTRIES ETC.

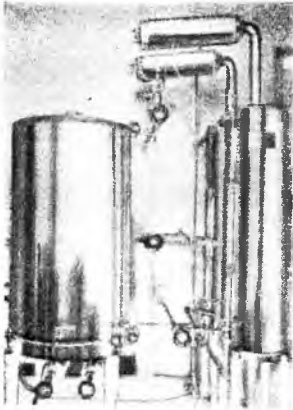

for Over Sixty Years

You can't say a Barnstead Water Still isn't well trained for modern hospital duty. Barnstead made the *first* hospital water still—over sixty years ago. And since that time Barnstead has incorporated in their stills all the features that insure the purest distillate at the lowest cost—special baffles, hot well and condenser venting, preheating, counter-current condensation, pure block tin linings, automatic operation, and many others. Moreover, Barnstead, through constant contact with hospital problems, has developed the most complete line of automatic water stills—single, double, triple stills with all types of mountings; steam, gas, and electrically operated stills ranging from $\frac{1}{2}$ to 500 gallons per hour.

APPROVED BY THE AMERICAN
COLLEGE OF SURGEONS

Thousands of Barnstead Pure Distilled Water Specialists are on the staffs of hospitals large and small the world over. Send for complete catalog.



Barnstead
STILL & STERILIZER CO Inc.

Boston, Mass. U.S.A.

Far East Address:—

P.O. Box No. 2173, Shanghai

Since 1910

**This BARNSTEAD
WATER STILL**
has worked for the
PITTSBURGH
Testing Laboratory

化驗室採用
BARNSTEAD

蒸溜器

保證水質純潔

易熱易洗 耐用耐火

函索七十頁樣本便知詳細

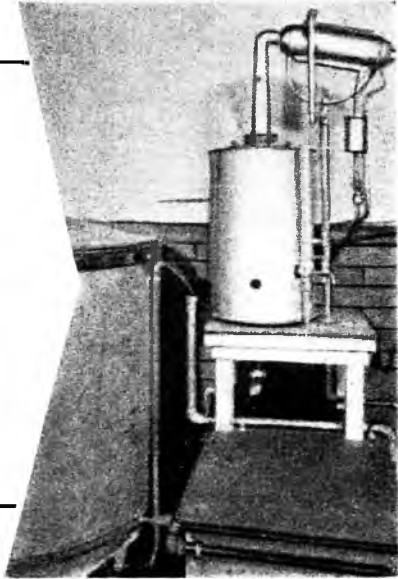

Not only do Barnstead Water Stills give you the purest distilled water, but also you get, in addition, the assurance that your still will give top-notch performance year after year. Barnsteads are made that way. Construction is of copper and brass throughout. Linings are of pure block tin. Heating elements are the finest obtainable. And the ease with which they can be cleaned makes it possible to keep them in best shape always. Heating is by electricity, gas, oil fuel, or charcoal.

For your work, specify a modern Barnstead Water Still—the only still that gives you counter-current condensation, special baffling, hot well and condenser venting, raw water preheating and continuous automatic operation. Complete 70 page catalogue free.

 **Barnstead**
STILL & STERILIZER CO Inc.

Boston, Mass. U.S.A.

Far East Address:—

P.O. Box No. 2173, Shanghai

TABLE ALPHABETIQUE DES RESIDENCES

NOTANDA

* Seules les localités, dont les noms sont suivis d'une petite croix+ (Sous-préfectures et Post Offices) ou d'un astérisque* (Post Offices) ont la dénomination et la romanisation officielles tirées du "China List of Post Offices."

En place de la pagination ordinaire, nous indiquons en italique le Vicariat ou la Préfecture Apostolique de chaque résidence.

| | | | | | |
|-------------------|------|-------------------|---------------------|------|--------------------|
| Acheng+ | 阿城 | <i>Kirin</i> | Changchun* | 長春 | <i>Kirin</i> |
| Ainly | 阿盈里 | <i>Yunnanfu</i> | Changchwang | 張莊 | <i>Luanfu</i> |
| Amoy Szeming+ | | <i>Amoy</i> | Changfangho | 丈方河 | <i>Peking</i> |
| Ampow* | 菴埠 | <i>Swatow</i> | Changfatun, | 長發屯 | <i>Tsitsikar</i> |
| Anfeng* | 安豐 | <i>Shanghai</i> | Changhaulukia | 張濬路家 | <i>Chowtsim</i> |
| Anhwa* | 安化 | <i>Changsha</i> | Changhsien+ | 漳縣 | <i>Lanchowfu</i> |
| Ani+ | 安義 | <i>Nanchang</i> | Changhufan* | 樟湖板 | <i>Foochow</i> |
| Ankang+ | 安康 | <i>Hingangfu</i> | Changkaochen* | 張翠蓮 | <i>Peking</i> |
| Ankao* | 安皋 | <i>Nanyang</i> | Changkia | 常家 | <i>Tientsin</i> |
| Ankiachwang | 安家莊 | <i>Suanbwafu</i> | Changkia | 張家 | <i>Tsingtao</i> |
| Ankiachwang* | 安家莊 | <i>Paotingfu</i> | Changkiachwang* | 張家莊 | <i>Tsaochowfu</i> |
| Aqkiatu | 安家渡 | <i>Tsinanfu</i> | Changkiachwang* | 張家莊 | <i>Sienhsien</i> |
| Anking Hwaining* | 安邱 | <i>Anking</i> | Changkiakow | 張家溝 | <i>Suanbwafu</i> |
| Ankiu+ | 安邱 | <i>Idubsien</i> | Changkiakow* | 張家溝 | <i>Hanyang</i> |
| Ankochwang* | 安各莊 | <i>Yangpingfu</i> | Changkiapang* | 張家磅 | <i>Kichow</i> |
| Ankuchen* | 安居鎮 | <i>Yenchowfu</i> | Changkiapu* | 張家埠 | <i>Chefoo</i> |
| Ankwo | 安壺 | <i>Luanfu</i> | Changkiatun* | 常家屯 | <i>Lintsing</i> |
| Ankwo+ | 安安 | <i>Ankwo</i> | Changking* | 長涇 | <i>Shanghai</i> |
| Anlu+ | 安陸 | <i>Suisien</i> | Changkinho* | 張金河 | <i>Shasi</i> |
| Anlung+ | 安龍 | <i>Langlong</i> | Changkowchen* | 長溝鎮 | <i>Peking</i> |
| Anshan | 安山 | <i>Moukden</i> | Changkuchai | 張固寨 | <i>Suintsefu</i> |
| Anshun+ | 安順 | <i>Kweiyang</i> | Changkung* | 張弓 | <i>Kweiteh</i> |
| Anshunchow | 安順州 | <i>Kweiyang</i> | Changkwantun | 張官屯 | <i>Tatungfu</i> |
| Ansiang+ | 安心鄉 | <i>Lichow</i> | Changlo+ | 長樂 | <i>Idubsien</i> |
| Ansintai | 安心台 | <i>Moukden</i> | Changlo | 長樂 | <i>Foochow</i> |
| Ansintai | 安心台 | <i>Peking</i> | Changlowtsi | 張樓集 | <i>Tsaochowfu</i> |
| Antachan* | 安達站 | <i>Tsitsikar</i> | Changning+ | 常寧 | <i>Hengchow</i> |
| Antehpu* | 安德舖 | <i>Chengtou</i> | Changning+ | 長寧 | <i>Suifu</i> |
| Antung+ | 安東 | <i>Fushun</i> | Changpoh* | 張北 | <i>Siwantze</i> |
| Antsusinchwang | 安順新莊 | <i>Peking</i> | Changpingtze | 長坪子 | <i>Ning yuanfu</i> |
| Anyang+ | 安陽 | <i>Luanfu</i> | Changpukiao | 張機橋 | <i>Shanghai</i> |
| Anyang+ | 安陽 | <i>Weibweifu</i> | Changsha+ | 長沙 | <i>Changsha</i> |
| Anyo+ | 安岳 | <i>Shungking</i> | Changshan+ | 常山 | <i>Hengchow</i> |
| Anyuan* | 安遠 | <i>Kanchow</i> | Changshan | 樟山 | <i>Suifu</i> |
| Aupoa | 安後 | <i>Amoy</i> | Changshow* | 長壽 | <i>Chungking</i> |
| Aupoc | 安後 | <i>Kaying</i> | Changshowkai* | 長壽街 | <i>Yochow</i> |
| Bahanglo | 白漢洛 | <i>Tatsienlu</i> | Changshu* | 樟樹 | <i>Kianfu</i> |
| Bangkao | 仙溝市 | <i>Hainan</i> | Changshu+ | 常熟 | <i>Shanghai</i> |
| | | | Changsintien* | 長辛店 | <i>Peking</i> |
| | | | Changtangkow* | 長埭口 | <i>Hanyang</i> |
| | | | Changte Anyang+ | 常德 | <i>Weibweifu</i> |
| Canton Punyu+, | | <i>Canton</i> | Changteh+ | 常德 | <i>Changteh</i> |
| Chaichangtsun | 柴廠村 | <i>Fenyang</i> | Changteng* | 張登店 | <i>Paotingfu</i> |
| Chaikiachwang | 翟家莊 | <i>Tsinanfu</i> | Changtien* | 張店 | <i>Chowtsim</i> |
| Chailokan | 折樓坎 | <i>Kiating</i> | Changting+ | 長汀 | <i>Tingchow</i> |
| Chaitze | 柴子溝 | <i>Paotingfu</i> | Changtsing | 常井 | <i>Lanlong</i> |
| Chakow | 柴溝 | <i>Fushun</i> | Changtsiuchen* | 張秋鎮 | <i>Yangku</i> |
| Chaku | 柴溝 | <i>Lanchowfu</i> | Changtu+ | 昌圖 | <i>Szepingkei</i> |
| Chalantun* | 扎蘭屯 | <i>Tsitsikar</i> | Changtwanshihchwang | 張楊溝 | <i>Tsinanfu</i> |
| Chamafang | 查馬坊 | <i>Peking</i> | Changyangkow | 張楊溝 | <i>Fenyang</i> |
| Changan+ | 長安 | <i>Sianfu</i> | Changyeh+ | 張掖 | <i>Lanchowfu</i> |
| Changan* | 長安 | <i>Hengchow</i> | Changyeh+ | 張掖 | <i>Lanchowfu</i> |
| Changchih+ | 長治 | <i>Luanfu</i> | Changyeh* | 張堰 | <i>Shanghai</i> |
| Changchow Lungki+ | | <i>Amoy</i> | Changyehheng | 張彥恆 | <i>Tientsin</i> |
| Changchow Wutsin+ | | <i>Nanking</i> | | | |

| | | | | | |
|---------------------|------|-------------|---------------------|-----|------------|
| Changyuan + | 長垣 | Taming | Chenyuan + | 鍾原 | Pingliang |
| Changyun | 上允 | Tali | Chesbu* | 述洋 | Langlong |
| Changweiting | 張會亭 | Tientsin | Cheyang* | 柘 | Funing |
| Chaoan + | 詔安 | Amoy | Chihfangkow | 柘洋溝 | Suanbwafu |
| Chaoan + | 潮安 | Swatow | Chihfeng + | 紙房 | Chihfeng |
| Chaocheng + | 趙城 | Hungtung | Chihing + | 亦始 | Shiuchow |
| Chaocheng* | 朝城 | Yangku | Chihkiang + | 芷興 | Yuanling |
| Chaochow + | 肇州 | Tsitsikar | Chihping + | 芷江 | Lintsing |
| Chaohsien + | 巢縣 | W'nbu | Chih sien + | 在平 | Weiweiifu |
| Chaohsien + | 趙縣 | Chaohsien | Chih sienpa | 汲知 | Wanhsien |
| Chaokiachwang | 趙家莊 | Ankwo | Chikhom + | 赤溪 | Macao |
| Chaokialing | 趙家嶺 | Luanfu | Chiki + | 赤溪 | Tunki |
| Chaokow | 趙口 | Paotingfu | Chikkai + | 赤溪 | Kongmoon |
| Chaotung + | 肇東 | Tsitsikar | Chikkung* | 赤溪 | Kongmoon |
| Chaotung + | 肇通 | Chaotung | Chinkiang + | 赤溪 | Shangbai |
| Chaowci | 趙魏 | Chengtingfu | Chih sien + | 赤溪 | Jebol |
| Chaoyang + | 朝陽 | Jebol | Chiuling + | 赤溪 | Kaying |
| Chaoyangchen* | 朝陽鎮 | Fushun | Chiwutai | 赤溪 | Hanyang |
| Chaoyi + | 朝邑 | Tungchow | Chohsien + | 赤溪 | Peking |
| Chaoyuan + | 招遠 | Chefoo | Chongpu | 赤溪 | Kaying |
| Chapa | 沙遠 | Tatsienlu | Chouliang | 赤溪 | Idubsien |
| Chapengtan | 茶棚 | Luanfu | Chowchih + | 赤溪 | Chowchih |
| Chatiaokow | 茶條溝 | Yenki | Chowkiakow* | 赤溪 | Kaijengfu |
| Chatso* | 扎佐 | Kweiyang | Chowkochwang | 赤溪 | Peking |
| Chapengtan | 茶棚灘 | Luanfu | Chowtsun + | 赤溪 | Chowtsun |
| Chayuankow | 茶園溝 | Siang yang | Chowyuchwang | 赤溪 | Ankwo |
| Chayuankow | 茶園溝 | L'aohekow | Chungteu | 赤溪 | Tatsienlu |
| Chefoo* | 煙台 | Chefoo | Chuancheng + | 赤溪 | Tsaochowfu |
| Chefupang | 車幅派 | Hangchow | Chuanchow + | 赤溪 | Amoy |
| Chenchwanpu* | 鎮川堡 | Yenanfu | Chuanhsien + | 赤溪 | Kweilin |
| Chengan + | 成安 | Yungnien | Chuankun | 赤溪 | Paotingfu |
| Chengerhchai | 程二寨 | Lintsing | Chucheng + | 赤溪 | Tsingtao |
| Chengfeng* | 貞豐 | L'anglong | Chuchow* | 赤溪 | Siangtai |
| Chengfengshan | 成鳳山 | Chaotung | Chuchkiang* | 赤溪 | Haimen |
| Chengfusze | 正福寺 | Peking | Chuhsien + | 赤溪 | Wanhsien |
| Chenghsien + | 鄭縣 | Chengchow | Chuhsien + | 赤溪 | Pengpu |
| Chenghsien + | 成縣 | Tsinchow | Chuhsien + | 赤溪 | Hangchow |
| Chengkiaho* | 程家河 | Siang yang | Chuhsien + | 赤溪 | Ichowfu |
| Chengkiawan | 鄭家灣 | Wanhsien | Chuitzesan | 赤溪 | Chihfeng |
| Chengkiaying | 甄家營 | Peking | Chuiyangchen* | 赤溪 | Kinghsien |
| Chengkow + | 城口 | Chungking | Chukentan* | 赤溪 | SuiFu |
| Chengku + | 城固 | Hanchungfu | Chukiachwang | 赤溪 | Chaohsien |
| Chengkweihtzce | 程拿海子 | Suiyuan | Chukiapu | 赤溪 | Peking |
| Chengliushih* | 程六市 | Ankwo | Chukiawan* | 赤溪 | Hankow |
| Chengpeichu | 城北寨 | Lanchowfu | Chuking* | 赤溪 | Shangbai |
| Chengteh + | 承德 | Jebol | Chukshan | 赤溪 | Pakboi |
| Chengtiensong | 升天村 | Tsining | Chukula | 赤溪 | Talifu |
| Chengting + | 正定 | Chengtingfu | Chukwantun | 赤溪 | Peking |
| Chengtow | 城頭 | Shanghai | Chukyuntao | 赤溪 | Canton |
| Chengru + | 成都 | Chengtu | Chulintsing | 赤溪 | Shunking |
| Chengwu + | 城武 | Tsaochowfu | Chumatien* | 赤溪 | Chumatien |
| Chengyang + | 正陽 | Sinyangchow | Chungan + | 赤溪 | Kienow |
| Chenshsien + | 郴縣 | Hengchow | Chungfong | 赤溪 | Chaohsien |
| Chenhow* | 鎮口 | Canton | Chunghingtsi* | 赤溪 | Tsaochowfu |
| Chenkiang | 鎮江 | Nanking | Chunghochen* | 赤溪 | Sinsiang |
| Chenki + | 鎮賓 | Yuanling | Chunghsien + | 赤溪 | Wanhsien |
| Chenkiachen | 陳家鎮 | Haimen | Chungking | 赤溪 | Shangbai |
| Chenkiachwang | 陳家莊 | Tsinanfu | Chungking Pahsien + | 赤溪 | Chungking |
| Chenkiapa | 陳家壩 | Kiating | Chungking + | 赤溪 | Chengtu |
| Chenkiapo | 陳家坡 | Tsaochowfu | Chunglu* | 赤溪 | Shiban |
| Chenkiatsi* | 陳家集 | Shanghai | Chungpa* | 赤溪 | Chengtu |
| Chenliu + | 留寧 | Kaijengfu | Chungshyang | 赤溪 | Paotingfu |
| Chenning + | 鎮寧 | Kweiyang | Chungshc | 赤溪 | Taiyuanfu |
| Chenpaoliangkia | 陳保亮家 | Tsinanfu | Chungsun* | 赤溪 | Kaying |
| Chenping + | 鎮平 | Nanyang | Chungwei + | 赤溪 | Ningxia |
| Chenping Chiuling + | 鎮平 | Kaying | Chungyang* | 赤溪 | Feiyang |
| Chentsun* | 陳村 | Fengsiang | Chushan + | 赤溪 | Laobokow |
| Chenwentsun | 陳文村 | Chowchih | Chutsi | 赤溪 | Kweiteh |
| Chenyuan + | 鎮遠 | Sibihsien | Chutun | 赤溪 | Shangbai |

| | | | | | |
|--------------------------|------|---------------------|-------------------------------|------|--------------------|
| Chwangkiangchen | 雙江鎮 | <i>Shunking</i> | Fort-Bayard* | 廣州灣 | <i>Pakhoi</i> |
| Chwangli | 莊里 | <i>Chengting fu</i> | Fouhouotsong | 復活村 | <i>Tsining</i> |
| Chwansha + | 川沙 | <i>Shanghai</i> | Fowcheng + | 阜城 | <i>Kingsien</i> |
| <i>Dairen Dalny*</i> | | <i>Fushun</i> | Fowling + | 阜陵 | <i>Chungking</i> |
| Dalny* | 大連 | <i>Fushun</i> | Fowning + | 阜陽 | <i>Shanghai</i> |
| Dosing* | 都城 | <i>Kongmoon</i> | Fowyang + | 阜寧 | <i>Funing</i> |
| Engteng + | 永定 | <i>Tingchow</i> | Fuan + | 富安 | <i>Kiamusze</i> |
| Enshih + | 恩施 | <i>Shihnan</i> | Fuchin + | 富慶 | <i>Yenanfu</i> |
| Erhchan | 二站 | <i>Peking</i> | Fukiahwang | 富家 | <i>Jehol</i> |
| Erhlangpa | 二郟 | <i>Kweiyang</i> | Fukow + | 富扶 | <i>Kaifeng fu</i> |
| Erhpatan | 二八石 | <i>Fushun</i> | Fularki* | 富爾 | <i>Tsitsikar</i> |
| Erhpuzte | 二堡 | <i>Snanwafu</i> | Fulin* | 富林 | <i>Ning yuanfu</i> |
| Ershshiaoti | 二十號地 | <i>Tsining</i> | Fulungchuan* | 伏龍泉 | <i>Kirin</i> |
| Ershshesanhao | 二十三號 | <i>Siwanzze</i> | <i>Funing</i> Siapu + | 楓林 | <i>Funing</i> |
| Ershshhszekingti* | 廿四頃地 | <i>Suiyuan</i> | Funglin | 楓園 | <i>Ning po</i> |
| Erhtaoho* | 二道河 | <i>Suiyuan</i> | Fungyan | 富平 | <i>Canton</i> |
| Erhtaoyingtze | 二道營子 | <i>Chihfeng</i> | Fuping + | 富山 | <i>Sanyuan</i> |
| Erhtsuanzeking | 二全子井 | <i>Siwanzze</i> | Fushan + | 富山 | <i>Chefoo</i> |
| Fahsien + | 化縣 | <i>Kongmoon</i> | Fushih + | 富施 | <i>Yenanfu</i> |
| Fahsien E. + | 花縣 | <i>Canton</i> | Fushun* | 富撫 | <i>Fushun</i> |
| Faku + | 法庫 | <i>Szepeingkai</i> | Futsing + | 富福 | <i>Suifu</i> |
| Fanchang + | 繁昌 | <i>Wuhu</i> | Fuyang + | 富陽 | <i>Foochow</i> |
| Fancheng* | 樊城 | <i>Siang yang</i> | Fuyu + | 富陽 | <i>Hangchow</i> |
| Fangcheng + | 防城 | <i>Pakhoi</i> | | 富餘 | <i>Kirin</i> |
| Fangcheng + | 防城 | <i>Nanyang</i> | Haicheng + | 海城 | <i>Moukden</i> |
| Fanghsien + | 方城 | <i>Laobokou</i> | Haichow Tung hai + | 海城 | <i>Shanghai</i> |
| Fangkiataokow | 方家道溝 | <i>Yenchowfu</i> | Haihingchen* | 海興鎮 | <i>Kirin</i> |
| Fangkweitsi* | 芳桂集 | <i>Tsachowfu</i> | Haikow* | 海口 | <i>Foochow</i> |
| Fangshan* | 方山 | <i>Fenyang</i> | Haimen* | 海門 | <i>Taichow</i> |
| Fangshanchen* | 芳山嶺 | <i>Moukden</i> | Haimen + | 海門 | <i>Haimen</i> |
| Fangshen* | 房身 | <i>Chihfeng</i> | Haipehchen | 海北鎮 | <i>Kirin</i> |
| Fangtze* | 坊子 | <i>Chefoo</i> | Haisan | | <i>Foochow</i> |
| Fankiachwang* | 范家莊 | <i>Chaohsien</i> | Haitaoyingtze | 海道營子 | <i>Jehol</i> |
| Fankiakata* | 范家坨 | <i>Sienhsien</i> | Haitsang* | 海滄 | <i>Amoy</i> |
| Fanlokong | 范和岡 | <i>Hongkong</i> | Haiyen + | 海鹽 | <i>Hangchow</i> |
| Fansze + | 繁峙 | <i>Shobchow*</i> | Haiyi* | 海鹽 | <i>Yunnanfu</i> |
| Fanwangchwang | 范王莊 | <i>Lintsing</i> | Halahwoshao | 哈拉火燒 | <i>Jehol</i> |
| <i>I'atshan Namhoi +</i> | | <i>Canton</i> | Hamatang | 蛤蟆塘 | <i>Yenki</i> |
| Fayang* | 華陽 | <i>Kaying</i> | Hancheng + | 韓城 | <i>Tungchow</i> |
| Feih sien + | 費縣 | <i>Ichowfu</i> | <i>Hanchung fu</i> Nancheng + | 韓城 | <i>Hanchung fu</i> |
| Feisiang + | 肥鄉 | <i>Yungnien</i> | Hanchwan + | 漢川 | <i>Hankow</i> |
| Feitsuke | 非利 | <i>Yunnanfu</i> | Hangchwan* | 韓莊 | <i>Chumtien</i> |
| Fencheng + | 汾城 | <i>Kiangchow</i> | Hanghsien + | 杭縣 | <i>Hangchow</i> |
| Fenchow* | 分城 | <i>Chengtzu</i> | Hangpu | 航埠 | <i>Yukian?</i> |
| Fengchen + | 豐鎮 | <i>Tsining</i> | Hankiachwang | 韓家莊 | <i>Tsinanfu</i> |
| Fengcheng + | 豐城 | <i>Nanchang</i> | Hankiachwang | 韓家莊 | <i>Peking</i> |
| Fenghsien + | 豐縣 | <i>Sucow</i> | Hankiauw | 韓家富 | <i>Chowtsun</i> |
| Fenghwang + | 鳳凰 | <i>Yuanling</i> | Hankong* | 涵江 | <i>Amoy</i> |
| Fengkang* | 鳳崗 | <i>Shihtsien</i> | Hankow + | 漢口 | <i>Hankow</i> |
| Fengkiao | 馮橋 | <i>Kaifeng fu</i> | Hanloyen | 漢羅 | <i>Hingtung</i> |
| Fengkich + | 馮橋 | <i>Chungking</i> | Hansan + | 含山 | <i>Wuhu</i> |
| Fengking* | 楓涇 | <i>Shanghai</i> | Hanshow + | 漢壽 | <i>Changteh</i> |
| Fengkiu + | 封邱 | <i>Sinsiang</i> | Hanyang + | 漢陽 | <i>Hanyang</i> |
| Fengkow* | 封峯 | <i>Hanyang</i> | Haolaishan | 壕賴山 | <i>Suiyuan</i> |
| Fenglochen* | 豐樂鎮 | <i>Tsitsibar</i> | Haopaitu | 琥珀坨 | <i>Lintung</i> |
| Fenglokai | 豐樂街 | <i>Kienow</i> | Harasyli | 黑梁頭 | <i>Ningsia</i> |
| Fengning + | 豐寧 | <i>Jehol</i> | Harbin Pinkiang + | | <i>Kirin</i> |
| Fengsiang + | 鳳翔 | <i>Fengsiang</i> | Hcimahu | 黑麻湖 | <i>Siwanzze</i> |
| Fengsin + | 鳳新 | <i>Nanchang</i> | Heishan + | 黑山 | <i>Moukden</i> |
| Fengting* | 楓亭 | <i>Amoy</i> | Heitsuitze | 黑嘴子 | <i>Sining</i> |
| Fengtu + | 鄆都 | <i>W'ansien</i> | Hengchow Hengyang + | | <i>Hengchow</i> |
| Fengyang + | 鳳陽 | <i>Pengpu</i> | Hengkow* | 恆口 | <i>Hingangfu</i> |
| Fenshui + | 分水 | <i>Hangchow</i> | Hengshan + | 衡山 | <i>Siangtan</i> |
| Fenyang + | 汾陽 | <i>Fenyang</i> | Hengshuichen* | 衡水鎮 | <i>Kiangchow</i> |
| Fongkiachwang | 馮家莊 | <i>Chengting fu</i> | Hengshui + | 衡水 | <i>Kingsien</i> |
| <i>Foochow Minhow +</i> | | <i>Foochow</i> | Hengtientze | 橫店子 | <i>Ichang</i> |
| | | | Hengtishih* | 橫提市 | <i>Siasi</i> |

| | | | | | |
|--------------------|------|--------------|---------------|-----|--------------|
| Hengtsun* | 橫村 | Nancheng | Howshan | 霍山 | Anking |
| Hengtungshantze* | 亨通山子 | Fushun | Howteng* | 山勝 | Canton |
| Hengyang + | 衡陽 | Hengchow | Hoyun + | 河源 | Kienchang |
| Hiangcheng + | 襄陽 | Chengchow | Hsiaoshih | 石碓 | Chowchih |
| Hiangmakow | 餉馬溝 | Siwantze | Hsiaomu | 石母 | Funing |
| Hiatang | 興塘 | Hengchow | Hsiapoh | 石邨 | Idubsien |
| Hingantsun* | 興安村 | Chengting fu | Hsiapuo | 咸寧 | W'uchang |
| Hingho + | 興和 | Siwantze | Hsienling | 新寧 | Kirin |
| Hinghochang | 興和場 | Ningsia | Hsingking | 許昌 | Chengchow |
| Hinghwa + | 興化 | Shanghai | Hsuehang* | 許家營 | Sibnan |
| Hingi + | 興義 | Langlong | Hsukiaying | 許堡 | Tatung fu |
| Hingjen + | 興仁 | Langlong | Hsupu | 許堡 | Tsingtau |
| Hingking | 興京 | Fushun | Huangli | 許荒 | Moukden |
| Hingkwo + | 興國 | Kanchow | Huchangtun | 許荒 | Paoting fu |
| Hinglung + | 興隆 | Jehol | Huchu | 許荒 | Chowchih |
| Hinglungchang* | 興隆場 | Chungking | Huhsien + | 許荒 | Tsinsanfu |
| Hingning + | 興隆 | Kaying | Hukiachwang | 許荒 | Kweiteh |
| Hingtsi* | 興隆 | Tientsin | Hukiao* | 許荒 | Nanchang |
| Hoataokai | 興隆 | Tsining | Hukow + | 許荒 | Kirin |
| Hochwan + | 興隆 | Chungking | Hulan + | 許荒 | Siwantze |
| Hofci + | 興隆 | Anking | Hulikow | 許荒 | Peking |
| Hofuh* | 興隆 | Cbangteh | Hulin | 許荒 | Peking |
| Hohsia | 興隆 | Shuntsefu | Hulusinchwang | 許荒 | Yenki |
| Hohsien + | 興隆 | W'ubu | Hunchun + | 許荒 | Tsining |
| Hoifung + | 興隆 | Hongkong | Hungketow | 許荒 | Jehol |
| Hoihong + | 興隆 | Pakhoi | Hungki | 許荒 | Ningpo |
| Hoihow Kiungshan + | 興隆 | Hainan | Hungkiao* | 許荒 | Weiweifufu |
| Hoingan* | 興隆 | Kongmoon | Hunghotun* | 許荒 | Taiyuanfu |
| Hokia | 興隆 | Tientsin | Hungkowitz | 許荒 | Ning yuanfu |
| Hokiachang* | 興隆 | Sbasi | Hungposu | 許荒 | Hwangtung |
| Hokiahuluiin | 興隆 | Suiyuan | Hungtung + | 許荒 | Tatung fu |
| Hokiang + | 興隆 | Suiju | Hungya + | 許荒 | Fengsiang |
| Hokiakiao | 興隆 | Hanchung fu | Hunyuan + | 許荒 | Suanhwafu |
| Hokiao | 興隆 | Suiyuan | Huping | 許荒 | Kienow |
| Hokiapan | 興隆 | Kanow | Hutotien | 許荒 | Shanghai |
| Hokiayingtze | 興隆 | Jehol | Hutow* | 許荒 | Sinking |
| Hokien + | 興隆 | Siensien | Hutsun | 許荒 | Weiweifufu |
| Hokiu | 興隆 | Kingsien | Hutupi* | 許荒 | Shanghai |
| Hokow* | 興隆 | Yukiang | Hwabsien + | 許荒 | Suanhwafu |
| Hokowchang* | 興隆 | Suiju | Hwaian + | 許荒 | Shobebow |
| Hokshan + | 興隆 | Macao | Hwaian + | 許荒 | Anking |
| Hokshiha* | 興隆 | Kaying | Hwaijen + | 許荒 | Szepingkei |
| Hoku + | 興隆 | Shobebow | Hwaining + | 許荒 | Kaifengfu |
| Holatsinn | 興隆 | Suiyuan | Hwaite + | 許荒 | Pengpu |
| Holekow | 興隆 | Tsining | Hwaiyang + | 許荒 | Yochow |
| Holiki* | 興隆 | W'ubu | Hwaijung + | 許荒 | Sbasi |
| Holung + | 興隆 | Yenki | Hwakia kow | 許荒 | Sibnan |
| Honam* | 興隆 | Canton | Hwaliling | 許荒 | Hanyang |
| Honan | 興隆 | Ichowfu | Hwangchangtze | 許荒 | Kichow |
| Honanpa | 興隆 | Lanchowfu | Hwangchiasan | 許荒 | Sinyanbow |
| Hongkong | 興隆 | Hongkong | Hwangchow* | 許荒 | Peking |
| Hongpan | 興隆 | Tsining | Hwangchwan + | 許荒 | Chefoo |
| Hopachang + | 興隆 | Chungking | Hwangchow + | 許荒 | Yung ping fu |
| Hoping + | 興隆 | Kaying | Hwangchow + | 許荒 | Kichow |
| Hoping* | 興隆 | Sbaowu | Hwangchow + | 許荒 | Tsaochowfu |
| Hopo* | 興隆 | Swatow | Hwangchow + | 許荒 | Kienow |
| Hoshangtsui | 興隆 | Taiyuanfu | Hwangchow + | 許荒 | Shunking |
| Hosi* | 興隆 | Ning yuanfu | Hwangchow + | 許荒 | Sbasi |
| Hosichai | 興隆 | Chaosien | Hwangchow + | 許荒 | Chungking |
| Hosueh* | 興隆 | Sbasi | Hwangchow + | 許荒 | Kweiyang |
| Hotichen* | 興隆 | Yutze | Hwangchow + | 許荒 | Yutze |
| Hotin* | 興隆 | Swatow | Hwangchow + | 許荒 | Laobokow |
| Hotsch + | 興隆 | Tsaochowfu | Hwangchow + | 許荒 | Chengtzu |
| Hotsuen* | 興隆 | Macao | Hwangchow + | 許荒 | Kichow |
| Hotung | 興隆 | Suiyuan | Hwangchow + | 許荒 | Ning yuanfu |
| Howho* | 興隆 | Suiyuan | Hwangchow + | 許荒 | Hankow |
| Howkiachwang | 興隆 | Suobow | Hwangchow + | 許荒 | |
| Howkiachwang | 興隆 | Peking | Hwangchow + | 許荒 | |
| Howlowsi | 興隆 | Tsaochowfu | Hwangchow + | 許荒 | |

| | | | | | | | |
|----------------|----|---|--------------------|---------------------------|---|---|---------------------|
| Hwangpou | 黃 | 埠 | <i>Chefoo</i> | Kachek* | 嘉 | 積 | Hainan |
| Hwangsha | 橫 | 沙 | <i>Shanghai</i> | Kaifeng+ | 開 | 封 | <i>Kaifengfu</i> |
| Hwangshanya | 黃 | 山 | <i>Laobokan</i> | Kaihsien+ | 開 | 縣 | <i>Chungking</i> |
| Hwangshihkang* | 黃 | 石 | <i>Wuchang</i> | Kaikiang+ | 開 | 江 | <i>Wanhsien</i> |
| Hwangtan* | 黃 | 壇 | <i>Lisui</i> | Kaikikiao | 界 | 溪 | <i>Licbow</i> |
| Hwangtan | 黃 | 塘 | <i>Kaying</i> | Kailu+ | 開 | 橋 | <i>Lintung</i> |
| Hwangtien* | 黃 | 店 | <i>Tsaochowfu</i> | Kaiping+ | 蓋 | 平 | <i>Moukden</i> |
| Hwangtow | 黃 | 陀 | <i>Paoting fu</i> | Kaiyang+ | 開 | 陽 | <i>Kweiyang</i> |
| Hwangtsui | 黃 | 崖 | <i>Hungtung</i> | Kaiyuan | 開 | 原 | <i>Moukden</i> |
| Hwangyangmutow | 黃 | 羊 | | Kalgan+ | 張 | 家 | <i>Suanbwafu</i> |
| | 木 | 頭 | <i>Ningsia</i> | Kalima | 卡 | 力 | <i>Moukden</i> |
| Hwangyangtan | 黃 | 羊 | <i>Tsining</i> | Kamna | 審 | 察 | <i>Amoy</i> |
| Hwangyen+ | 黃 | 巖 | <i>Taichow</i> | Kanchuanze | 甘 | 泉 | <i>Tsinchow</i> |
| Hwantanchen* | 黃 | 潭 | <i>Suhsien</i> | Kangcheng | 菴 | 寺 | <i>Luanfu</i> |
| Hwaping+ | 華 | 坪 | <i>Yunnanfu</i> | Kangfangyingtze | 房 | 營 | <i>Suiyuan</i> |
| Hwatien+ | 樺 | 甸 | <i>Kirin</i> | Kangping+ | 康 | 平 | <i>Sze ping kai</i> |
| Hwating+ | 華 | 亭 | <i>Pingliang</i> | Kangting+ | 康 | 定 | <i>Tsienlu</i> |
| Hwayuan* | 花 | 園 | <i>Hankow</i> | Kangtso | 康 | 厝 | <i>Funing</i> |
| Hweian+ | 花 | 安 | <i>Amoy</i> | Kanhsien+ | 鑛 | 縣 | <i>Kanchow</i> |
| Hweifow* | 灰 | 埠 | <i>Nanchang</i> | Kankichang | 甘 | 溪 | <i>Shunking</i> |
| Hweih sien+ | 徽 | 縣 | <i>Tsinchow</i> | Kanku+ | 甘 | 谷 | <i>Tsinchow</i> |
| Hweilai+ | 惠 | 來 | <i>Swatow</i> | Kankuyi* | 甘 | 谷 | <i>Yenanfu</i> |
| Hweili+ | 會 | 理 | <i>Ning yuanfu</i> | Kanmen* | 坎 | 門 | <i>Ningpo</i> |
| Hwoku+ | 霍 | 邱 | <i>Pengpu</i> | Kannan* | 甘 | 南 | <i>Tsitsikar</i> |
| Hwoshan+ | 霍 | 山 | <i>Anking</i> | Kaonan* | 高 | 安 | <i>Nanchang</i> |
| | | | | Kaonao | 高 | 岸 | <i>Hanyang</i> |
| | | | | Kaochengchen* | 高 | 腦 | <i>Kiangsu</i> |
| Ichang+ | 宜 | 昌 | <i>Ichang</i> | Kaochiakow | 高 | 縣 | <i>Laobokan</i> |
| Icheng+ | 宜 | 城 | <i>Siang yang</i> | Kaohsien+ | 高 | | <i>Suifu</i> |
| Ichun+ | 宜 | 君 | <i>Yenanfu</i> | Kaoken tze | 高 | | <i>Chengtzu</i> |
| Ichun* | 宜 | 春 | <i>Kian</i> | Kaokiachwang | 高 | 家 | <i>Ankwo</i> |
| Ifeng+ | 宜 | 豐 | <i>Nanchang</i> | Kaokiachwang | 高 | 家 | <i>Luanfu</i> |
| Ihing+ | 宜 | 興 | <i>Nanking</i> | Kaokiachwang* | 高 | 家 | <i>Peking</i> |
| Iho | 宜 | 沂 | <i>Yenchowfu</i> | Kaokiahang | 高 | 家 | <i>Szanghai</i> |
| Ihsien+ | 沂 | 縣 | <i>Tunki</i> | Kaokiayen | 高 | 家 | <i>Fenyang</i> |
| Ihsien+ | 義 | 縣 | <i>Jebol</i> | Kaokiayingtze | 高 | 家 | <i>Siwantze</i> |
| Ihwang+ | 宜 | 黃 | <i>Yukiang</i> | Kaolan+ | 高 | 家 | <i>Lanchowfu</i> |
| Ilan Fuchin+ | 依 | 蘭 | <i>Kiamusze</i> | Kaolaochen* | 皋 | 棧 | <i>Kiangchow</i> |
| Iliang+ | 宜 | 良 | <i>Yunnanfu</i> | Kaoling+ | 高 | 棧 | <i>Sanyuan</i> |
| Inghok | 宜 | | <i>Foochow</i> | Kaoliuchen* | 高 | 棧 | <i>Szanghai</i> |
| Ining+ | 伊 | 寧 | <i>Sinkiang</i> | Kaomi+ | 高 | 流 | <i>Tsingtao</i> |
| Intsiangyaotze | 銀 | 窩 | <i>Suiyuan</i> | Kaoshanchwang | 高 | 密 | <i>Siwantze</i> |
| Ipin+ | 宜 | 賓 | <i>Suifu</i> | Kaoshanshih* | 高 | 山 | <i>Foochow</i> |
| Ishui+ | 宜 | 水 | <i>Ichowfu</i> | Kaoshantung* | 高 | 山 | <i>Kirin</i> |
| Ittiaolung | 一條 | 龍 | <i>Hongkong</i> | Kaoshantung | 高 | 山 | <i>Moukden</i> |
| Itu+ | 宜 | 都 | <i>Ichang</i> | Kaoshchwang | 高 | 山 | <i>Yih sien</i> |
| Itung+ | 伊 | 通 | <i>Kirin</i> | Kaotai+ | 高 | 土 | <i>Lanchowfu</i> |
| Iwofeng | 窩 | 茅 | <i>Yunnanfu</i> | Kaotientze* | 高 | 臺 | <i>Ichang</i> |
| Iyang+ | 弋 | 陽 | <i>Yukiang</i> | Kaotsun* | 高 | 店 | <i>Weihweifu</i> |
| | | | | Kaowusu | 高 | 吳 | <i>Siwantze</i> |
| Jaoping+ | 饒 | 平 | <i>Swatow</i> | Kaoyang+ | 高 | 蘇 | <i>Ankwo</i> |
| Jenhoyuan | 仁和 | 院 | <i>Shasi</i> | Kaoyi+ | 高 | 邑 | <i>Chaobhsien</i> |
| Jenichang | 任 | 義 | <i>Chungking</i> | Kaoyu+ | 高 | 高 | <i>Shanghai</i> |
| Jenkia | 任 | 家 | <i>Tientsin</i> | Kaoyuan+ | 高 | 高 | <i>Idubsien</i> |
| Jenkiu+ | 任 | 邱 | <i>Sienhsien</i> | Kashan+ | 高 | 苑 | <i>Hangchow</i> |
| Jensanyaotze | 任 | 三 | <i>Suiyuan</i> | Kashing+ | 高 | 善 | <i>Hangchow</i> |
| Jenshow+ | 仁 | 壽 | <i>Kiating</i> | Kattao | 高 | 興 | <i>Naming</i> |
| Jentzechwang | 仁 | 慈 | <i>Tientsin</i> | <i>Kaying Meih sien</i> + | 高 | 吉 | <i>Kaying</i> |
| Jentzun | 仁 | 莊 | <i>Peking</i> | Kiachwang | 賈 | 莊 | <i>Chaobhsien</i> |
| Jihchao+ | 日 | 照 | <i>Tsingtao</i> | Kiachwangchen* | 賈 | 莊 | <i>Peking</i> |
| Juian+ | 端 | 安 | <i>Ningpo</i> | Kiachwangtze | 賈 | 莊 | <i>Yungping fu</i> |
| Jukao+ | 如 | 皋 | <i>Haimen</i> | Kiahsien+ | 賈 | 莊 | <i>Chengchow</i> |
| Junan+ | 汝 | 南 | <i>Sinyangchow</i> | Kiahsien+ | 鄭 | 縣 | <i>Yenanfu</i> |
| Jungchang+ | 榮 | 昌 | <i>Chungking</i> | Kiakiang+ | 夾 | 江 | <i>Kiating</i> |
| Junghsien+ | 榮 | 縣 | <i>Suifu</i> | Kiakiatuotze | 賈 | 家 | <i>Kirin</i> |
| Jungking+ | 榮 | 經 | <i>Kiating</i> | Kiakiatwan* | 賈 | 家 | <i>Peking</i> |
| Jungshan | 榮 | 山 | <i>Yukiang</i> | Kiamusze* | 佳 | 木 | <i>Kiamusze</i> |
| Jungyang+ | 榮 | 陽 | <i>Chengchow</i> | Kian+ | 吉 | 木 | <i>Kianfu</i> |
| Jungyun+ | 容 | 縣 | <i>Wuchow</i> | Kiangang+ | 江 | 安 | <i>Suifu</i> |

| | | | | | | |
|------------------------|---|--------------|--------------------|---|---|-------------|
| Kiangchow Kianghsien + | 洲 | Kiangchow | Kingyang + | 涇 | 陽 | Sanyuan |
| Kiangchow | 姜 | Nanning | Kingyang + | 慶 | 陽 | Pingliang |
| Kiangchow | 江 | Ning yuanfu | Kingyun + | 慶 | 雲 | Tientsien |
| Kiangchwang | 姜 | Lintsing | Kinhwa + | 金 | 華 | Hangchow |
| Kianghopa | 江 | Chengtu | Kinki + | 金 | 積 | Ningsia |
| Kianghsien + | 江 | Kianchow | Kinki + | 金 | 谿 | Yukiang |
| Kiangkia | 姜 | Chowtsun | Kinkiatien | 金 | 家 | Chihfeng |
| Kiangkiachwang | 姜 | Paoting fu | Kinsiang + | 金 | 鄉 | Yenchowfu |
| Kiangkow | 江 | Nanning | Kionatong | | | Tatsienlu |
| Kiangli | 江 | Chengting fu | Kipanlang | 棋 | 盤 | Sinwntze |
| Kiangling + | 江 | Ichang | Kipingchen | 汲 | 濱 | Haimen |
| Kianglungchang* | 江 | Kweiyang | Kirin Yungki + | | | Kirin |
| Kiangpaichen* | 羌 | Tungchow | Kisen | 溪 | 墳 | Funing |
| Kiangpeh | 江 | Chungking | Kishui + | 蕪 | 水 | Kichow |
| Kiangpoh | 江 | Nanchang | Kishui + | 蕪 | 水 | Kianfu |
| Kiangshan + | 江 | Hangchow | Kitai + | 奇 | 台 | Sinkiang |
| Kiangtsing + | 江 | Chungking | Kitsun* | 乞 | 村 | Cbaohsien |
| Kiangtu + | 江 | Shanghai | Kitsunchen* | 奇 | 村 | Taiyuanfu |
| Kiangwei* | 江 | Amoy | Kitung | 溪 | 東 | Funing |
| Kiangyin + | 江 | Nanking | Kityang + | 挖 | 揚 | Swatow |
| Kiangyin* | 江 | Foochow | Kiuchow* | 挖 | 州 | Langlong |
| Kiaochai | 江 | Chengting fu | Kiuchow + | 舊 | 州 | Shihtsien |
| Kiaoho + | 交 | Sienhsien | Kiuchwang | 仇 | 莊 | Peking |
| Kiaohsien* | 交 | Tsingtao | Kiukiang + | 九 | 江 | Nanchang |
| Kiaomiaochen* | 喬 | Sinsiang | Kiulichwang | 邱 | 李 | Chowtsun |
| Kiaotow + | 橋 | Fushun | Kiulungchang* | 九 | 龍 | Chengtu |
| Kiaotow* | 橋 | Nanchang | Kiunglai + | 邱 | 嶼 | Chengtu |
| Kiasiang + | 嘉 | Yenchowfu | Kiungshan + | 瓊 | 山 | Hainan |
| Kiating + | 嘉 | Shanghai | Kiutai | 九 | 台 | Kirin |
| Kiating Loshan + | 嘉 | Suifu | Kiutu | 九 | 都 | Nancheng |
| Kiaiyu* | 嘉 | Puchi | Kiwangkiao | 杞 | 王 | Tientsin |
| Kichun + | 蕪 | Kichow | Kiyang + | 祁 | 陽 | Yingchowfu |
| Kichsiu + | 介 | Fengyang | Koantsong | 官 | 村 | Tsining |
| Kiekiawa | 解 | Hungtung | Kohwatai | 官 | 台 | Tsining |
| Kienchang* | 城 | Jehol | Kokiyawtze | 葛 | 家 | Suiyuan |
| Kienchangying* | 建 | Yungping fu | Koliukow | 葛 | 營 | Taiyuanfu |
| Kienkahaong | 建 | Shanghai | Kolutien + | 坎 | 溝 | Tsingtao |
| Kienkiang + | 金 | Chungking | Komtchouk | 客 | 旅 | Canton |
| Kienning + | 點 | Shaowu | Konglikiao | 甘 | 竹 | Pengpu |
| Kienning fu Kienow | 建 | Kienow | Kongmoon* | 公 | 立 | Kongmoon |
| Kienow + | 建 | Kienow | Kongping | 江 | 門 | Pakboi |
| Kienping + | 建 | Funing | Kongpuihang | 崗 | 背 | Canton |
| Kienshih + | 建 | Ichang | Kopo | 高 | 坡 | Canton |
| Kiensu + | 建 | Kweiyang | Koputan* | 高 | 溝 | Hankow |
| Kienteh + | 點 | Hangchow | Koshan* | 隔 | 溝 | Tsitsikar |
| Kientowtsih* | 建 | Yenchowfu | Kotien* | 隔 | 山 | W'uchang |
| Kienwei + | 澗 | Suifu | Kotasu | 葛 | 店 | Sinwntze |
| Kienyang + | 澗 | Fengsiang | Kowkiachai | 各 | 達 | Alunkden |
| Kienyang* | 澗 | Kienow | Kowkoi | 溝 | 家 | Swatow |
| Kienyang + | 澗 | Chengtu | Kowloon* | 古 | 溪 | Hongkong |
| Kieto | 岐 | Funing | Koyucheng* | 古 | 龍 | Peking |
| Kihhsien + | 杞 | Kaifeng fu | Kucheng | 溝 | 頭 | Peking |
| Kihhsien + | 襄 | Kingshsien | Kucheng + | 葛 | 瀛 | Cbaohsien |
| Kihhsien + | 襄 | Yutze | Kucheng + | 固 | 城 | Kingshsien |
| Kikiachwang | 姬 | Fenyang | Kucheng + | 故 | 城 | Laohokow |
| Kikiang + | 姬 | Chungking | Kuchengtze Kitai + | 殺 | 城 | Sinkiang |
| Kikiashan | 季 | Ichowfu | Kuchwangtow | | | Peking |
| Kikiawan* | 祁 | Siangyang | Kufow + | 古 | 莊 | Yenchowfu |
| Kimen + | 祁 | Tinki | Kukiatientse | 曲 | 阜 | Yungping fu |
| Kingchih* | 祁 | Tsingtao | Kukong + | 顧 | 家 | Shinchow |
| Kingchwan + | 涇 | Pingliang | Kulang + | 曲 | 江 | Lanchowfu |
| Kingshsien + | 涇 | W'ubu | Kulangsu | 古 | 浪 | Amoy |
| Kingshsien + | 涇 | Kingshsien | Kuldja Ining + | 鼓 | 浪 | Sinkiang |
| Kingkiachong | 景 | Langlong | Kulitsun* | 里 | 村 | Shanghai |
| Kingmen + | 荆 | Ichang | Kulitu | 苦 | 立 | Chihfeng |
| Kingshan + | 荆 | Hanyang | Kuliuntu | 庫 | 圖 | Suiyuan |
| Kingsing + | 京 | Tsitsikar | Kulu + | 庫 | 圖 | Shuntehfu |
| Kingtang | 景 | Tatsienlu | Kulupa | 鉅 | 鹿 | Hanchung fu |
| Kingtchchen* | 景 | Yukiang | Kungchong* | 古 | 路 | Canton |

| | | | | | |
|---------------------------|-----|---------------------|----------------|-----|-------------------|
| Kungchuling* | 主嶺 | <i>Szepingkai</i> | Lakchukwai | 勒竹園 | <i>Macao</i> |
| Kungkowyen | 公溝 | <i>Tsining</i> | Laku-Lupu | 那姑嶼 | <i>Chaozung</i> |
| Kungmouying | 公母營 | <i>Ning yuwpfu</i> | Lamayingtze | 啦嘛營 | <i>Sinwanzze</i> |
| Kungpingsu* | 公平墟 | <i>Hengchow</i> | Lanchi+ | 蘭 | <i>Hangchow</i> |
| Kungyehfu* | 公爺府 | <i>Chihfeng</i> | Lanchow | 蘭 | <i>Lanchow</i> |
| Kunhsien+ | 均縣 | <i>Laobokow</i> | Lanfeng+ | 蘭 | <i>Kajfeng</i> |
| Kunien | 岡磯 | <i>Taiyuanfu</i> | Langki+ | 郎 | <i>Wuhu</i> |
| Kunlien+ | 均連 | <i>Sufu</i> | Lankao+ | 郎 | <i>Hingan</i> |
| Kunming+ | 均明 | <i>Yunmanfu</i> | Lanling* | 郎 | <i>Ichowfu</i> |
| Kunshan+ | 崑山 | <i>Shanghai</i> | Lannitsin | 灘 | <i>Yunmanfu</i> |
| Kuntsepo | 滾子炮 | <i>Monkden</i> | Laochwangtze* | 老泥灣 | <i>Peking</i> |
| Kushih+ | 固始 | <i>Siyangchow</i> | Laohokow* | 老河口 | <i>Laobokow</i> |
| Kusung+ | 古宋 | <i>Sufu</i> | Laohukow | 老虎口 | <i>Kaying</i> |
| Kutien+ | 古田 | <i>Foochow</i> | Laohukow | 老虎溝 | <i>Jehol</i> |
| Kuwo+ | 古曲 | <i>Kiangchow</i> | Laohushan | 老虎山 | <i>Sinwanzze</i> |
| Kuyeh+ | 鉅野 | <i>Tsaobowfu</i> | Laohutow | 老虎頭 | <i>Wuchang</i> |
| Kuyang+ | 固陽 | <i>Suyuan</i> | Laokiuchwang | 老軍莊 | <i>Luanfu</i> |
| Kuyingtze | 官營 | <i>Suyuan</i> | Laokwanmiao | 老官廟 | <i>Siangyang</i> |
| Kuyung+ | 句容 | <i>Nanking</i> | Laosinkow* | 老新口 | <i>Sbasi</i> |
| Kwanchiaoying | 官橋營 | <i>Weiweiifu</i> | Lapshek | 臘石 | <i>Canton</i> |
| Kwanchwang* | 官莊 | <i>Chaohsien</i> | Leaming | 嶺 | <i>Hainan</i> |
| Kwanchwangpu | 官莊舖 | <i>Yenchowfu</i> | Leikiachwang | 雷家莊 | <i>Chaohsien</i> |
| Kwangan | 廣安 | <i>Chengting fu</i> | Leimatic* | 雷麻店 | <i>Anking</i> |
| Kwangan+ | 廣安 | <i>Shunking</i> | Lciyang* | 雷麻店 | <i>Hengchow</i> |
| Kwangchang+ | 廣昌 | <i>Nancheng</i> | Lengkochwang | 冷哥莊 | <i>Chefoo</i> |
| Kwangcheng | 廣城 | <i>Jehol</i> | Lengshuitan* | 冷水灘 | <i>Yungchow</i> |
| Kwangfeng+ | 廣豐 | <i>Yukiang</i> | Lengtsih* | 冷水灘 | <i>Tatsienlu</i> |
| Kwanghan+ | 廣漢 | <i>Chengtu</i> | Leungtien | 良田 | <i>Canton</i> |
| Kwangitsun | 廣益村 | <i>Haimen</i> | Liangchow | 良 | <i>Lanchow</i> |
| Kwangling+ | 廣靈 | <i>Tatung fu</i> | Liangkiachwang | 良 | <i>Tsinanfu</i> |
| Kwangshui* | 廣水 | <i>Suhsien</i> | Liangkochwang* | 良各莊 | <i>Yih sien</i> |
| Kwangtch+ | 廣德 | <i>Wuhu</i> | Liangma | 良馬 | <i>Luanfu</i> |
| Kwangtseh+ | 廣德 | <i>Shaowu</i> | Liangshan* | 梁山 | <i>Yangku</i> |
| Kwangtsi+ | 廣濟 | <i>Kichow</i> | Liangshan— | 梁山 | <i>W'ansien</i> |
| Kwangtsun | 廣武 | <i>Anking</i> | Liangsiatic* | 兩下店 | <i>Yenchowfu</i> |
| Kwangwu | 廣武 | <i>Chengchow</i> | Liaoyang+ | 遼陽 | <i>Monkden</i> |
| Kwangyuan+ | 廣元 | <i>Chengtu</i> | Liaoyuan+ | 遼源 | <i>Szepingkai</i> |
| Kwanhaiwei* | 觀海衛 | <i>Ningpo</i> | Licheng+ | 歷城 | <i>Tsinanfu</i> |
| Kwankiao* | 觀橋 | <i>Yenchowfu</i> | Licheng+ | 歷城 | <i>Luanfu</i> |
| Kwanling+ | 觀嶺 | <i>Kweiyang</i> | Lichuan+ | 醴泉 | <i>Sanyuan</i> |
| Kwanputow* | 官鋪頭 | <i>Tientsin</i> | Lichwan+ | 利川 | <i>Shihnan</i> |
| Kwanti* | 官館 | <i>Lintung</i> | Lichwan+ | 黎川 | <i>Nancheng</i> |
| Kwanyinko* | 官音閣 | <i>Shunking</i> | Liencheng+ | 黎連城 | <i>Tingchow</i> |
| Kweichih+ | 貴池 | <i>Anking</i> | Lienchu | 黎連城 | <i>Nancheng</i> |
| Kweihsien+ | 貴縣 | <i>Nanning</i> | Lienghshan | 黎連城 | <i>Tali</i> |
| Kweiki+ | 貴溪 | <i>Yukiang</i> | Lienhwashan | 蓮花山 | <i>Kirin</i> |
| Kweilin+ | 桂林 | <i>Kweilin</i> | Lienkong+ | 連江 | <i>Foochow</i> |
| Kweisui+ | 歸林 | <i>Suyuan</i> | Lienshan* | 連山 | <i>Jehol</i> |
| Kweitam* | 葵潭 | <i>Swaton</i> | Lih sien— | 禮縣 | <i>Tsinchow</i> |
| <i>Kweiteifu</i> Shangkiu | — | <i>Kweiteifu</i> | Lih sien+ | 禮縣 | <i>Peking</i> |
| Kwciyang+ | 貴陽 | <i>Kweiyang</i> | Likiao | 李家渡 | <i>Tsinanfu</i> |
| Kwichen | 魏鎮 | <i>Fengsiang</i> | Likiaso | 李家渡 | <i>Yukiang</i> |
| Kwochwang | 郭莊 | <i>Lintsing</i> | Likiatu* | 李家渡 | <i>W'ansien</i> |
| Kwohsien+ | 郭嶺 | <i>Taiyuanfu</i> | Likiawan | 李家渡 | <i>Shanghai</i> |
| Kwokialing | 郭家嶺 | <i>Tsinchow</i> | Lili+ | 黎里 | <i>Siangtan</i> |
| Kwokialow | 郭家樓 | <i>Yenchowfu</i> | Liling+ | 醴陵 | <i>Hainan</i> |
| Kwokiat sui | 郭家嘴 | <i>Hanyang</i> | Limko— | 醴陵 | <i>Pakboi</i> |
| Kwolukia | 郭路家 | <i>Sanyuan</i> | Limkong+ | 醴陵 | <i>Hangchow</i> |
| Kwotang | 郭堂村 | <i>Tsaobowfu</i> | Linan+ | 臨安 | <i>Weiweiifu</i> |
| Kwotsun | 郭堂 | <i>Luanfu</i> | Linchang+ | 臨潭 | <i>Yenchowfu</i> |
| Kwotzekow | 郭子溝 | <i>Luanfu</i> | Lincheng* | 臨潭 | <i>Idusien</i> |
| Kwoyang+ | 渦陽 | <i>Peng pu</i> | Linchu+ | 臨川 | <i>Yukiang</i> |
| Lahwayingtze | 拉花營 | <i>Sinwanzze</i> | Linchwan+ | 臨川 | <i>Tsinanfu</i> |
| Laifeng+ | 來鳳 | <i>Shihnan</i> | Lingsien+ | 臨江 | <i>Chungking</i> |
| Laipo+ | 荔浦 | <i>Kweilin</i> | Lingkiangshih | 臨江 | <i>Tatung fu</i> |
| Laishui* | 荔水 | <i>Yih sien</i> | Lingkiu+ | 臨江 | <i>Tsinchowfu</i> |
| Laiyang+ | 萊陽 | <i>Chefoo</i> | Lingling+ | 臨江 | <i>Suanhwafu</i> |
| Laiyuan+ | 萊源 | <i>Yih sien</i> | Linglo | 臨江 | <i>Pengpu</i> |
| | | | Lingpi+ | 臨江 | |

| | | | | | |
|---------------|----|--------------|-------------------|----|-------------|
| Lingshan+ | 靈山 | Pakhoi | Lomen | 樂理 | Tsinchow |
| Lingshih+ | 靈石 | Hsingtung | Lomo | 門摩 | Yunnanfu |
| Lingwu+ | 靈武 | Ningsia | Lonan+ | 南 | Sianfu |
| Lingyuan+ | 靈源 | Jehol | Loping+ | 平 | Yukiang |
| Linhai+ | 臨海 | Taichow | Loshan+ | 山 | Sinyangchow |
| Linho+ | 臨河 | Ningsia | Loshan+ | 山 | Kiating |
| Linh sien+ | 臨縣 | Fenyang | Lotien+ | 甸 | Langlong |
| Linh sien+ | 臨林 | Weihweifu n | Loting+ | 房 | Kongmoon |
| Lin sien+ | 臨縣 | Shiuchow | Lowfang | 樓 | Anking |
| Linhwantsih* | 臨渾 | Pengpu | Loyang+ | 陽 | Loyang |
| Lini+ | 臨集 | Ichowfu | Loyang* | 洛 | Langlong |
| Linju+ | 臨汝 | Chengchow | Loyuan+ | 洛 | Foochow |
| Linkiang+ | 臨江 | Fusui | Luanfu Changchih+ | 源 | Luanfu |
| Linkow | 臨口 | Funing | Lucheng+ | 游 | Luanfu |
| Linli+ | 臨澧 | Lichow | Luhou+ | 六 | Nanking |
| Linmingkwan* | 臨洛 | Yungnien | Luh sien+ | 合 | Suiju |
| Linshui+ | 臨鄰 | Shunking | Luikiatun | 縣 | Shihhsien |
| Linsiang+ | 臨水 | Yochow | Lukiakiao* | 家 | Hanchungfu |
| Lintan+ | 臨潭 | Lanchowfu | Lukiatzte | 家 | Jehol |
| Lintien* | 臨臨 | Tsitsikar | Luku* | 六 | Funing |
| Lintseh* | 臨臨 | Shanghai | Lukuchwang | 六 | Ningyuanfu |
| Lintsing+ | 臨清 | Lintsing | Lulung+ | 瀘 | Tsingtao |
| Lintung+ | 臨清 | Sianfu | Lumchai* | 樓 | Yungpingfu |
| Lintung+ | 臨林 | Linlung | Lunan+ | 樓 | Kaying |
| Lintze+ | 臨淄 | Idusien | Lungan | 林 | Yunnan |
| Linying+ | 臨淄 | Chengchow | Lungchang+ | 路 | Chengtun |
| Linyu+ | 臨臨 | Yung ping f | Lungchihchang | 隆 | Suiju |
| Lisboa | | Hongkong | Lungchow+ | 龍 | Kiating |
| Lishan* | 隴山 | Suisien | Lungchuan+ | 池 | Nanning |
| Lishih+ | 隴石 | Fenyang | Lungchuchai* | 龍 | Lishui |
| Lishu+ | 隴樹 | Sze ping kai | Lungchwang | 龍 | Sianfu |
| Lishui+ | 隴水 | Nanking | Lungchupa* | 龍 | Tsinanfu |
| Litan* | 隴麗 | Lishui | Lunghsien+ | 龍 | Wansien |
| Litsun* | 隴里 | Peking | Lunghwa+ | 龍 | Fengsiang |
| Litu* | 李渡 | Chaohsien | Lungki | 龍 | Jehol |
| Litupa | 李渡 | Chungking | Lungkiang+ | 龍 | Chaotung |
| Liuan+ | 李渡 | Wansien | Lungkiatien* | 龍 | Tsitsikar |
| Liuchow+ | 柳安 | Anking | Lungkow* | 龍 | Hankow |
| Liufenti | 柳分 | Nanning | Lungkutsi* | 龍 | Chefoo |
| Liuhao | 柳地 | Chihfeng | Lungli+ | 龍 | Tsaochowfu |
| Liuhoying* | 柳管 | Siwan tze | Lungmoon+ | 龍 | Kwei yang |
| Liukiachai | 柳家 | Peking | Lungnan+ | 龍 | Canton |
| Liukiachwang | 劉家 | Tsinanfu | Lungniu+ | 龍 | Kanchow |
| Liukiapailu | 劉家 | Ankwo | Lungshanho | 龍 | Nanning |
| Liukiatu | 劉家 | Langlong | Lungshuichen* | 龍 | Sianfu |
| Liukiawa | 劉家 | Lintsing | Lungsi+ | 龍 | Chungking |
| Liukiatze* | 呂家 | Jehol | Lungtan* | 龍 | Lanchowfu |
| Liulincha* | 柳林 | Yuanling | Lungtien* | 龍 | Yuanling |
| Liulinchwang | 柳林 | Yutze | Lungtsing | 龍 | Foochow |
| Liulinchen* | 柳林 | Fenyang | Lungwo* | 龍 | Yenki |
| Liushuli | 流水 | Wuchang | Lungwo* | 龍 | Canton |
| Liuwangchwang | 劉王 | Tsinanfu | Lungyu+ | 龍 | Kongmoon |
| Liuyang | 留洋 | Funing | Lushan+ | 龍 | Hangchow |
| Liuyang+ | 留陽 | Changsha | Lushan+ | 龍 | Chengchow |
| Liuyantun* | 黎關 | Lintsing | Lutai* | 龍 | Kiating |
| Lochih+ | 樂至 | Shunking | Lutowchen* | 龍 | Peking |
| Lochwan+ | 洛川 | Yenanfu | Lutuke | 鹿 | Siang yang |
| Loerhting | 洛耳 | Wansien | Luyangyi* | 鹿 | Yunnanfu |
| Lofao | 羅浮 | Pakhoi | Luyi+ | 鹿 | Mukden |
| Lohkatze | 陸家 | Shanghai | Luyuan* | 鹿 | Kaifengfu |
| Lohshuito | 洛水 | Peking | Lwantow | 鹿 | Shanghai |
| Lokchong+ | 樂昌 | Shiuchow | | 鹿 | Paotingfu |
| Lokeng* | 羅境 | Kongmoon | | 鹿 | |
| Lokiahang | 羅家 | Funing | Macao | 漢 | Macao |
| Lokiapo | 羅家 | Chungking | Machang | 馬 | Luanfu |
| Loktienpa | 樂田 | Swatow | Macheng* | 廠 | Kichow |
| Lokwu | 樂湖 | Canton | Macheng* | 城 | Yungpingfu |
| Lomei | 樂梅 | Naming | Machuanpu | 馬 | Suanhwafu |
| | | | Machwang | 園 | Luanfu |
| | | | | 莊 | |

| | | | | | |
|-----------------|------|---------------|-------------------|----|--------------|
| Maitachao* | 麥達召 | Suiyuan | Mowkung + | 懋功 | Tatsienlu |
| Makiakie | 馬家節 | Hungtung | Mowming + | 茂名 | Kongmoon |
| Makiao* | 馬家橋 | Shangbai | Mowping + | 李平 | Wei haiwei |
| Makiachang | 馬家場 | Peking | Muiluk* | 李梅 | Pakehoi |
| Makiatsao | 馬家皂 | Tatunfu | Mukden Shenyang + | | Moukeden |
| Makiatze | 馬家子 | Chihfeng | Mulochaiku* | 木落 | Ning yuanfu |
| Makiawopu | 馬家窩 | Jehol | Mutan Chiang* | 木落 | Yenki |
| Makungchwang | 馬公莊 | Peking | Mutowchengtze | 木頭 | Jehol |
| Malientao | 馬連道 | Chihfeng | Mutung* | 木頭 | Chungking |
| Mamoi* | 馬尾 | Foochow | Muyang* | 木 | Funing |
| Mamu | 馬牧 | Hungtung | | 木 | |
| Manasr Suilai + | | Sinkiang | Nachi + | 納 | Suifu |
| Manchwang* | 滿莊 | Tsinanfu | Nakow* | 拿 | Shaozu |
| Manchwankwan* | 滿漫川 | Hinganfu | Nalapuli* | 那拉 | Chihfeng |
| Manhwei* | 漫巖 | Ningsia | Nalinkou | 那林 | Tsining |
| Mankiayingtze | 滿家營 | Tsinanfu | Namhoi + | 南 | Canton |
| Maokiachen | 茅家鎮 | Haimen | Namoung | 南 | Nanning |
| Maomiaotsih* | 茅廟集 | Hankow | Namtow* | 南 | Hongkong |
| Maopaicheng | | Sining | Namyung + | 南 | Shichow |
| Maoshantung | 毛山東 | Chihfeng | Nanchang + | 南 | Nanchang |
| Maowangchwang | 毛王莊 | Tsinanfu | Nanchang | 南 | Peking |
| Mapaochang | 馬跑場 | Chungking | Nanchang + | 南 | Siang yang |
| Mapaochuan* | 馬跑泉 | Tsinchow | Nanchang | 南 | Luanfu |
| Mapeng | 麻蓬 | Hangchow | Nanchao + | 南 | Nanyang |
| Mapien + | 馬邊 | Suifu | Nancheng + | 南 | Nancheng |
| Masangpo | | Chengtu | Nancheng + | 南 | Hanchungfu |
| Mashang | 馬 上 | Yunnanfu | Nanchuan | 南 | Yungpingfu |
| Matang* | 馬塘 | Yunnanfu | Nanchwan + | 南 | Chungking |
| Matow | 馬頭 | Hungtung | Nanfeng + | 南 | Nancheng |
| Matsing | 馬井 | Suechow | Nanhaochan* | 南 | Siwantze |
| Matwan | 馬 疔 | Ankwo | Nanh sien + | 南 | Changteh |
| Mawanto* | 蔴坨 | Yungpingfu | Nanhwei + | 南 | Shanghai |
| Meih sien + | 梅縣 | Kaying | Nankang + | 南 | Kanchow |
| Meikung | 梅坑 | Canton | Nankaokiao | 南 | Shanghai |
| Meikweiyingtze | 玫瑰營 | Tsining | Nanki + | 南 | Suifu |
| Meilintou | 梅林園 | Tsining | Nankiangkow* | 南 | Yukiang |
| Meishan + | 眉山 | Kiating | Nankiao | 南 | Peking |
| Meitan + | 涇潭 | Kweiyang | Nankiao* | 南 | Shanghai |
| Mengcheng + | 涇城 | Peng | Nanking + | 南 | Nanking |
| Mengfuying | 孟福營 | Tali | Nankung + | 南 | Kingshien |
| Mengkiafen | 孟家墳 | Sinbwafu | Nankwanchen* | 南 | Peking |
| Mengtze + | 孟墳 | Yunnanfu | Nanling + | 南 | Wuhu |
| Mengyin + | 蒙陰 | Tsingtao | Nanliyao | 南 | Yungtien |
| Mengyuin | 蒙允 | Tali | Nanlo + | 南 | Taming |
| Miaoliutsiantze | 苗六圈 | Suiyuan | Nanlutsi | 南 | Tsaochowfu |
| Miaotsun | 苗村 | Luanfu | Nanma* | 南 | Ankwo |
| Miaoyutsao* | 廟宇 | Chungking | Nanmenchang* | 南 | Chungking |
| Mienchih + | 綿池 | Loyang | Nanmoshieh | 南 | Shobchow |
| Mienchu + | 綿竹 | Chengtu | Naming Yungning + | 南 | Naming |
| Mienhsien + | 沔縣 | Hanchungfu | Nanniuchum | 南 | Fengsiang |
| Mienning + | 泥寧 | Ning yuanfu | Nanping + | 南 | Foochow |
| Mifow | 米阜 | Puchi | Nanpu + | 南 | Chengtu |
| Mih sien + | 米密 | Chengchow | Nanshetsun* | 南 | Taiyuanfu |
| Mihsimachwang | 米昔馬莊 | Shobchow | Nansiang* | 南 | Shanghai |
| Mingkiang* | 明 港 | Sing yangchow | Nansungtsun | 南 | Paoting fu |
| Mingshan + | 明月山 | Kiating | Nanti | 南 | Amoy |
| Mingyuekow | 明月溝 | Yenki | Nantsingbo* | 南 | Haimen |
| Minhow + | 閩侯 | Foochow | Nantsingroei | 南 | Yutze |
| Minhsien + | 岷縣 | Lanchowfu | Nantso* | 南 | Chengting fu |
| Mintsinglutu* | 閩清六都 | Foochow | Nantsun* | 南 | Taiung fu |
| Mitosze* | 彌陀寺 | Anking | Nantsung | 南 | Ankwo |
| Mitsao | 米槽 | Yunnanfu | Nantun | 南 | Suanbwafu |
| Miyang + | 泌陽 | Chumtien | Nantung + | 南 | Haimen |
| Miyun + | 密雲 | Peking | Nantupi | 南 | Hungtung |
| Mokiapu | 莫家堡 | Tatunfu | Nanwangkia | 南 | Sianfu |
| Mosimien | 磨西面 | Tatsienlu | Nanwutsun | 南 | Chowchib |
| Mowangtsui* | 脉旺阻 | Hanyang | Nawngkyeng | 南 | Tali |
| Mowangtsui* N. | 脉旺阻 | Hankow | Nanyang + | 南 | Nanyang |
| Mowchang* | 牟 場 | Chengtu | Nanyi* | 南 | Yenchowfu |

| | | | | | |
|--------------------|-----|-------------|---------------------|------|--------------|
| Neihwang + | 內黃 | Weiweifufu | Palakai* | 巴拉蓋 | Suiyuan |
| Neikiang + | 內江 | Suifu | Palichoang | 八里莊 | Kweiteh |
| Neisiang + | 內鄉 | Nanyang | Palihantientze* | 八里甸子 | Jehol |
| Newchwangcheng* | 牛莊城 | Moukden | Paliying* | 八里營 | Weiweifufu |
| Ngaokuling | 牛古嶺 | Canton | Pamiao | 八廟城 | Hanchung fu |
| Niangtzeshen | 牛子神 | Paoting fu | Pamiencheng* | 八面城 | Szepingkai |
| Niehkiasihsh* | 聶家市 | Yochow | Pangtsun* | 龐村 | Loyang |
| Nienpai | 碾伯 | Sining | Pansien + | 盤石 | Langlong |
| Nihowan | 泥河灣 | Suanbwafu | Pansih + | 盤縣 | Kirin |
| Ninganpao* | 寧安堡 | Ningsia | Paocheng + | 褒康 | Hanchung fu |
| Ninghai + | 寧海 | Ningpo | Paokang + | 保康 | Laobokow |
| Ninghsien + | 寧鄯 | Ningpo | Paoki + | 保雞 | Fensiang |
| Ningling + | 寧陵 | Kweiteh | Paokialow | 保家樓 | Yenchowfu |
| Ningpo Ninghsien + | 寧波 | Ningpo | Paoking | 寶慶 | Paoking |
| Ningsia + | 寧夏 | Ningsia | Paoning | 保慶 | Chengtü |
| Ningteh + | 寧德 | Funing | Paoshan + | 保山 | Tali |
| Ningsin + | 寧晉 | Chaobsien | Paotai* | 保台 | Swatow |
| Ningtsing + | 寧津 | Kingsien | Paoting Tsingyuan + | 保台 | Paoting fu |
| Ningtu + | 寧都 | Kanchow | Paotow + | 包頭 | Suiyuan |
| Ningyang + | 寧陽 | Yenchowfu | Paotsing + | 包靖 | Yuanling |
| Ning yuanfu | 寧遠 | Ning yuanfu | Pashansze* | 保山寺 | W'ansien |
| Niouchetun | 牛屯 | Weiweifufu | Patai | 八台 | Shohchow |
| Nitzei | 泥嘴 | Siang yang | Pataokow* | 八道溝 | Yenki |
| Niufang* | 牛房 | Peking | Patung + | 巴溝 | Ichang |
| Niusciu | 牛首 | Siang yang | Payen + | 巴彥 | Kirin |
| Noho + | 訥河 | Tsitsikar | Pehchangerh | 北張 | Yungnien |
| Nungan + | 訥安 | Kirin | Pehchen + | 北鎮 | Moukden |
| | | | Pehchutsun | 北落村 | Tientsin |
| Ocheng + | 鄂城 | W'uchang | Pehchwang | 北莊 | Wei'aiwei |
| Olannoor | 烏蘭 | Ningsia | Pehchwangtow | 北莊頭 | Peking |
| Olannoor | 烏蘭 | Suiyuan | Pehhochwang* | 北河莊 | Paoting fu |
| Onlung | 烏蘭 | Canton | Pehkiang | 北河莊 | Yungping fu |
| Otagtse | 窩達子 | Tatsienfu | Pehkucheng | 北固城 | Peking |
| Othao | 澳頭 | Swatow | Pehmong | 北孟 | Peking |
| Oukiamiao* | 歐家廟 | Siang yang | Pehshutsi | 北蘇孟 | Siwantze |
| | | | Pehsihtsun | 北蘇村 | Chowchih |
| Pachung + | 巴中 | Chengtü | Pehsinchen + | 北新鎮 | Haimen |
| Paerhgai | 叭峒 | Chaotung | Pehntang* | 北新塘 | Peking |
| Pahsien + | 叭峒 | Chungking | Pehtsochuan | 北左泉 | Ichowfu |
| Paichengtze | 白城子 | Szepingkai | Pehwangchen* | 北旺鎮 | Peking |
| Paichwang | 白莊 | Chegbow | Peichai | 北旺寨 | Peking |
| Paichuan + | 白拜 | Tsitsikar | Peichang | 北掌 | Shuntsefu |
| Paihwakow | 白華溝 | Siwantze | Peichangcheng | 北障城 | Chengtung fu |
| Paikansu | 珀罕城 | Nancheng | Peichwangchai | 柏莊寨 | Chumatién |
| Paikiachwang | 白家莊 | Luanfu | Pehsien + | 沛縣 | Suchow |
| Paikiatsan | 白家驢 | Peking | Peiping + | 北平 | Peking |
| Paikikiao | 白溪橋 | Shasi | Peitzefu | 貝子府 | Chihfeng |
| Paikwantun | 白貫村 | Moukden | Pelutu | 白鶯渡 | Ynkian |
| Pailingnoor | 白靈潭 | Suiyuan | Pengchengchen* | 彭城鎮 | Yungnien |
| Pailuchang* | 白鹿溝 | Chengtü | Pengki + | 蓬溪 | Shunking |
| Painitsing | 白泥井 | Ningsia | Penglai + | 蓬萊 | Chefoo |
| Paipitsi* | 白壁集 | Weiweifufu | Pengpu + | 蚌埠 | Pengpu |
| Paipu | 白白 | Ichowfu | Pengshan + | 彭山 | Kiating |
| Paisha* | 白沙 | Chungking | Pengshihó | 彭市河 | Hanyang |
| Paisha | 白沙 | Paoting fu | Pengshui + | 彭水 | Chungking |
| Paishih | 白石 | Amoy | Pengtsch + | 彭澤 | Nanchang |
| Paishui* | 白水 | Pingliang | Peshui | 彭澤 | Pingliang |
| Paishui* | 白水 | Yungchow fu | Petrochai | 北斗寨 | Kaying |
| Paishuitsun | 白水村 | Taiyuanfu | Pewangli* | 北王力 | Paoting fu |
| Paishuiying + | 白水營 | Antoy | Peyingli | 北營里 | Chowchih |
| Paisiang + | 柏鄉 | Chaobsien | Pichich + | 畢節 | Kwaiyang |
| Paitupa | 白土橋 | W'ansien | Pienaitze | 偏岩子 | Chungking |
| Paiwenchen | 白文鎮 | Fenyang | Pienchéng | 扁城 | Peking |
| Paiyentsing | 白鹽井 | Yunnanfu | Pienkio | 扁角 | Chengtü |
| Paiyunyu | 白雲峪 | Tsinanfu | Pienkow | 片口 | Chengtü |
| Pakhoi* | 北海 | Pakboi | Pientsun | 片邊 | Chaobsien |
| Pakkai Kongmoon* | 白沙 | Kongmoon | Pih sien + | 邳縣 | Chengtü |
| Paksha | 柏塘 | Nanning | Pih sien + | 邳縣 | Suchow |
| Paktong* | 柏塘 | Canton | Pihu* | 碧湖 | Lisui |

| | | | | | |
|----------------|------|------------|-------------------|------|-------------|
| Pikiakiao* | 畢橋 | Wubu | Sanchangshih* | 三廠市 | Haimen |
| Pingchuan+ | 平泉 | Jehol | Sancian | 上川 | Kongmoon |
| Pingfa* | 平伐 | Kweiyang | Sanfoung | | Canton |
| Pinfang | 平房 | Peking | Sanglang | 桑郎 | Langlong |
| Pinghai* | 平海 | Amoy | Sangyu | 桑峪 | Peking |
| Pinghai* | 平海 | Hongkong | Sangshutien* | 桑峪店 | Suibtsien |
| Pinghong | 坪巷 | Swatow | Sanhochen | 桑和鎮 | Haimen |
| Pinghu+ | 平湖 | Hangchow | Sanhokow* | 三河口 | Tungchow |
| Pingi+ | 平江 | Yunnanfu | Sanhotsun | 三合村 | Suiyuan |
| Pingkiang+ | 平江 | Yochow | Sanhsien | | Foochow |
| Pingli+ | 平利 | Hingansu | Sanhwei | 三穗 | Suibtsien |
| Pingliang+ | 平涼 | Pinghang | Sanhweipa* | 三匯 | Chungking |
| Pinglo+ | 平羅 | Ningsia | Sanitang | 三一 | Chungking |
| Pinglu | 坪路 | Kanchow | Sankai | 傘善 | Suiyuan |
| Pingnam+ | 平南 | Wuchow | Sankia | 三家 | Jehol |
| Pingpa+ | 平埔 | Kweiyang | Sankiangkow | 三江 | Wuchang |
| Pingpo | 平步 | Canton | Sankiao | 三橋 | Nanchang |
| Pingshan+ | 屏山 | Suiifu | Sankiaochen* | 三交鎮 | Feyang |
| Pingshanhu* | 平山圩 | Hongkong | Sankiopa | 三覺橋 | Chungking |
| Pingsiang+ | 萍鄉 | Kianfu | Sankwanmiao | 三里廟 | Suehow |
| Pingtichuan* | 萍地泉 | Tsining | Sanlichwang | 三里莊 | Suanhwafu |
| Pingtingpu* | 平定堡 | Sinwantze | Sanlikiai | 三里街 | Anking |
| Pingtu+ | 平度 | Chefoo | Sanpefu | 三百戶 | Yunnanfu |
| Pingru | 坪頭 | Fengsiang | Sanshan | 三山 | Chaoting |
| Pingyang+ | 平陽 | Ningpo | Sanshengkung* | 三盛公 | Ningsia |
| Pingyao+ | 平遙 | Feng yang | Sanshihkiatze* | 三十家子 | Jehol |
| Pinhsien+ | 平賓 | Kirin | Sanshihlipu | 三十里鋪 | Pingliang |
| Pinhsien+ | 平賓 | Sanyuan | Santaitse | 三台子 | Moukden |
| Pinkiang+ | 濱江 | Kirin | Santaokio | 三道橋 | Ningsia |
| Pishan+ | 潯山 | Chungking | Santsotien* | 三座店 | Cihjeng |
| Poerh* | 泊兒 | Tsingtao | Santuo* | 三都澳 | Funing |
| Pohsien+ | 堡甸 | Pengpu | Sanyachihchen | 三丫枝鎮 | Haimen |
| Pohsing+ | 寶興縣 | Iahhsien | Sanyangchwan | 三陽川 | Tsinchow |
| Poklo+ | 博羅 | Canton | Sanyuan+ | 三原 | Sanyuan |
| Polichwang* | 波里莊 | Yangku | Sanyuantsing* | 三原井 | Suiyuan |
| Poliking | 波瑯井 | Tsining | Sapeul | 沙卜 | Tsining |
| Poro Balgason | 波城 | Ningsia | Sapohangsa | | Tali |
| Poro Noor | 補龍 | Ningsia | Seangro | 蛟塘市 | Haimen |
| Poshan+ | 博山 | Iahhsien | Setsen | 寺村 | Naming |
| Potowchen* | 泊頭鎮 | Sienhsien | Shabernor | 舍必崖 | Suiyuan |
| Powsitow | 埠西頭 | Weihsaiwei | Shaho* | 沙河 | Shanghai |
| Poyang+ | 鄱陽 | Yekiang | Shaho* | 沙河 | Chefoo |
| Puántown | 埠安屯 | Peking | Shahochen* | 沙河鎮 | Lanchowfu |
| Pucheng+ | 蒲城 | Tungchow | Shahopo | 沙河堡 | Canton |
| Pucheng+ | 蒲城 | Kienow | Shahowso* | 沙後所 | Jehol |
| Puchi+ | 蒲圻 | Puchi | Shakchin* | 石正 | Kaying |
| Puchwang | 蒲莊 | Chowtsun | Shakow | 沙溝 | Yutze |
| Puchwang | 蒲莊 | Tsinanfu | Shalahurung | 沙拉河東 | Sinwantze |
| Puhsien+ | 蒲縣 | Hungtung | Shalengho | 沙塄河 | Shohchow |
| Puhsien+ | 濮縣 | Yangku | Shaling* | 沙嶺 | Moukden |
| Puning+ | 普寧 | Swatow | Shalung* | 沙隴 | Swatow |
| Punyu+ | 番禺 | Canton | Shameen | 沙面 | Canton |
| Puoloshow | 波羅河首 | Jehol | Shancheng* | 山城 | Amoy |
| Putien+ | 莆田 | Amoy | Shanchengtze* | 山城子 | Fushan |
| Puting+ | 莆定 | Kweiyang | Shanchwangtse | 善莊子 | Moukden |
| Putsichan | 莆集站 | Chowchih | Shangchientze | 上澗子 | Chowchih |
| Puyang+ | 濮陽 | Taming | Shangchwangtze | 上莊子 | Suanhwafu |
| | | | Shanghai+ | 上海 | Shanghai |
| Sahsien | 薩縣 | Suiyuan | Shanghang+ | 上杭 | Tungchow |
| Saikung | 西貢 | Hongkong | Shanghsien+ | 商縣 | Sianfu |
| Saikwan | 西關 | Canton | Shangkao+ | 商高 | Nanchang |
| Sainte Trinite | | Pakeboi | Shangkialaochwang | 商家老莊 | Tsinanfu |
| Saishan* | 西山 | Canton | Shangkiu+ | 商邱 | Kweiteh |
| Saitong | 沙壩 | Foochow | Shangpo | 商埠 | Ning yuanfu |
| Salien | 撒連 | Ningyuanfu | Shangpu | 上坡 | Shohchow |
| Samhopa* | 三河壩 | Kaying | Shangrangsu* | 上塘壩 | Nanchang |
| Samshun | 深圳圩 | Hongkong | Shangtsai+ | 上蔡 | Sinyangchow |
| Samtotsuk | 三多祝 | Hongkong | Shangtsing* | 上津 | Laohokow |
| Sancha | 三岔 | Pingliang | Shangtsing* | 上清 | Yutze |

| | | | | | |
|---------------------|-------|--------------|---------------------|------|--------------|
| Shangtuntu* | 上頓渡 | Yukiang | Shihpalitai | 十八里畚 | Jehol |
| Shangtzetsun | 上司村 | Luanfu | Shihpanho | 石板浦 | Chengt'u |
| Shangwafang* | 上瓦房 | Chibfeng | Shihpu* | 石石浦 | Ningpo |
| Shangyingchwang | 上營莊 | Suanhwafu | Shihshow + | 石石首 | Sbasi |
| Shangyuankwan | 上元觀 | Hanchungfu | Shihtai + | 石石埭 | W'uhu |
| Shanbaikwan Linyu + | 單縣 | Yung ping fu | Shihtan* | 石石潭 | Shungtan |
| Shanhsien + | 陝縣 | Tsaochowfu | Shihtan | 石石塘 | Yukiang |
| Shanhsien + | 陝縣 | Loyang | Shihtsien + | 石石阡 | Sbibtsien |
| Shanlaiying | 善來營 | Peking | Shihtun | 石石屯 | Langlong |
| Shantan | 善岱 | Suiyuan | Shihwakai* | 石花街 | Laobokow |
| Shantientze | 山店子 | Lintsing | Shihwonkow | 石壘溝 | Sianfu |
| Shantsechang | 山孜上 | Kanbow | Shihyangchang* | 石羊場 | Shunking |
| Shanwantze | 山灣子 | Chibfeng | Shihyaotze | 石窰子 | Suiyuan |
| Shanwantze | 山灣子 | Jehol | Sbiuchow Kukong + | | Sbiuchow |
| Shanyang + | 山陽 | Hingansu | Shihbing* | 驪慶 | Macao |
| Shanyin + | 山陰 | Shobchow | Shiulam | 小欖 | Macao |
| Shaohing + | 紹興 | Ningpo | Shiwo | 石高 | Peking |
| Shaochiachwang | 邵家莊 | Paoting fu | Shoangpaotze | 雙龍鎮 | Suiyuan |
| Shaolinkow | 少林口 | Peking | Shohsien + | 朔縣 | Shobchow |
| Shaowu + | 邵武 | Shaowu | Shongsan | 上山 | Swatow |
| Shaoyang + | 邵陽 | Paoking | Shongsha | 上砂 | Swatow |
| Shaping* | 沙坪 | Puchi | Showanchen* | 壽安鎮 | Kiating |
| Shasi* | 沙市 | Sbasi | Showkwang + | 壽光 | Idubrsien |
| Shasia* | 沙洽 | Funing | Showyang + | 壽陽 | Yutze |
| Sharutsi* | 沙土集 | Tsaochow | Shucheng + | 舒城 | Anking |
| Shatzeti | 沙子地 | Shinlan | Shuichai* | 水寨 | Kaying |
| Shehung + | 射洪 | Shunking | Shuichiu | 水渠 | Chowchih |
| Shekichen* | 射旗鎮 | Nanyang | Shuihang | 水坑 | Macao |
| Shekiyu | 石棋峪 | Chengting fu | Shuikowmiao | 水溝廟 | Loyang |
| Shekki* | 石碓 | Macao | Shuinién | 水碾 | Chengting fu |
| Sheklung* | 石龍 | Canton | Shuiyayang | 水鴨岩 | Chungking |
| Shelausuhao | 什拉烏素壕 | Suiyuan | Shuiue | 水冶里 | Weiwei fu |
| Shelung | 蛇家嶺 | Canton | Shumli | 水寧 | Nanning |
| Shengkialing | 聖家嶺 | Hankow | Shunan + | 淳安 | Hangebow |
| Shengkiayingtze | 聖家營子 | Tsining | Shunanchen* | 順安鎮 | W'uhu |
| Shengsantang | 聖三堂 | Haimen | Shunking Nanchung* | | Shunking fu |
| Shenhsien + | 深縣 | Sienhsien | Shuntsefu Singtai + | | Shuntsefu |
| Shenkiamen* | 沈家門 | Ningpo | Shuyang + | 沐陽 | Shanghai |
| Shenkiu + | 沈邱 | Sinyangchow | Shwangcheng + | 雙城 | Kirin |
| Shenpa* | 陝壩 | Ningsia | Shwangshutsun | 雙樹村 | Peking |
| Shentsiang* | 深井 | Chibfeng | Shwangshutze | 雙樹子 | Suanhwafu |
| Shenyang + | 深陽 | Moukden | Shwangtsingtsi* | 雙井集 | Chaobtsien |
| Sheratai | 什達岱 | Suiyuan | Shwangyan | 雙井峯 | Funing |
| Sheyuan | 四堦 | Fengsiang | Siakweichen* | 下卦鎮 | Tungchow |
| Shierhlichwang | 十二里莊 | Lintsing | Siamiaocerkow | 下廟兒溝 | Jehol |
| Shihcheng | 石城 | Chaobtsien | Sian + | 西安 | Moukden |
| Shihchu + | 石徑 | W'ansien | Sian Changan + | | Sianfu |
| Shihchuan + | 石泉 | Hingansu | Sianghokwan* | 象河關 | Chumatién |
| Shihchutzeliang | 石柱子梁 | Siwantze | Siangpaotang | 香堡堂 | W'ansien |
| Shihfang + | 什那 | Chengt'u | Siangsiang + | 湘鄉 | Siantan |
| Shihfochen* | 石佛鎮 | Tsinchow | Siangtan + | 湘潭 | Siantan |
| Shihhao | 十號 | Tsining | Sangyang + | 襄陽 | Siang yang |
| Shihhweikiao* | 拾迴橋 | Ichang | Siangyin + | 襄陰 | Changsha |
| Shihhweiki* | 石灰溪 | Suiyu | Siaochao | 小池召 | Chengting fu |
| Shihkangchang | 石崗 | Chungking | Siaochihkow* | 小池口 | Nanchang |
| Shihkiachwang* | 石家莊 | Chengting fu | Siaochwang | 小莊 | Weiwei fu |
| Shihkiaoho* | 石橋河 | W'ansien | Siaohantsun | 小韓村 | Peking |
| Shihkiatsoh | 史家佐 | Paoting fu | Siaohanyingtze | 小韓營子 | Suiyuan |
| Shihkiawu | 石家務 | Peking | Siaoho* | 小河 | Siang yang |
| Shihkieyu | 石碓峪 | Shobchow | Siaokan + | 孝感 | Hankow |
| Shihkow | 石溝 | Peking | Siaokiaopan* | 小橋畔 | Ningsia |
| Shihkowsan | 濕口山 | Tsinanfu | Siaokiawu | 肖家務 | Peking |
| Shihlipu* | 十里舖 | Ichang | Siaoking | 小京 | Chaobtsien |
| Shihlishan | 十里山 | Kiating | Siaokwanshan | 小官山 | Chungking |
| Shihliulow | 史劉樓 | Kweitehfu | Siaolipu | 孝里舖 | Tsinanfu |
| Shihma* | 石碼 | Amoy | Siaoliukia | 小劉家 | Chowtsun |
| Shihmen + | 石門 | Lichow | Siaolu | 小盧 | Lintsing |
| Shinlan Enshih + | 施南 | Ichang | Siaolok | 與樂 | Kaying |
| Shihpalipu* | 十八里舖 | Hanchungfu | Siaonanling | 小南嶺 | Lianfu |

| | | | | | |
|------------------|------|--------------------|---------------------|------|--------------------|
| Siaonoor | 小淖村 | <i>Suiyuan</i> | Sinhsien + | 莘縣 | <i>Lintsing</i> |
| Siaopakiatze | 小八家子 | <i>Kirin</i> | Sinhwa + | 新化 | <i>Paoking</i> |
| Siaopchwan | 小北汪 | <i>Yungnien</i> | Sining + | 西甯 | <i>Sining</i> |
| Siaoputse | 小堡子 | <i>Yunnanfu</i> | Sinkaiho* | 新開河 | <i>Haimen</i> |
| Siaoshih* | 硝石 | <i>Nancheng</i> | Sinkaiti | 新開地 | <i>Chihfeng</i> |
| Siaosinchwang | 小辛莊 | <i>Shobchow</i> | Sinkiang + | 新絳 | <i>Kiangchow</i> |
| Siaotang | 小塘 | <i>Ichang</i> | Sinkiao* | 新幸橋 | <i>Ankwo</i> |
| Siaotaotichwang* | 小稻地莊 | <i>Yungpingfu</i> | Sinking Changchun + | 新幸橋 | <i>Kirin</i> |
| Siaotchai | 小寨 | <i>Hanchungfu</i> | Sinkow* | 新寧 | <i>Hankow</i> |
| Siaowangting | 小臺亭 | <i>Paotingfu</i> | Sinmin + | 新民 | <i>Moukden</i> |
| Siaoweisi | 小維西 | <i>Tatsienfu</i> | Sinning | 新寧 | <i>Wansien</i> |
| Siaoyaochen* | 逍遙鎮 | <i>Kaifengfu</i> | Sinsiang + | 新寧鄉 | <i>Sinsiang</i> |
| Siaoyingli* | 小營里 | <i>Chaobisien</i> | Sintai* | 新鄧 | <i>Hangchow</i> |
| Siapa* | 下巴壩 | <i>Tingchow</i> | Sintaiyoh | 新岱岳 | <i>Sbobchow</i> |
| Siapaho | 霞浦 | <i>Kichow</i> | Sintangtsong | 新堂村 | <i>Tsining</i> |
| Siapu + | 霞浦 | <i>Funing</i> | Sinti* | 新堤 | <i>Hanyang</i> |
| Siayi + | 夏邑 | <i>Kweiteb</i> | Sintienpu* | 新添 | <i>Sining</i> |
| Sichang + | 浙昌 | <i>Ning yuanfu</i> | Sintsing + | 新添津 | <i>Chengtzu</i> |
| Sichwan + | 浙川 | <i>Nanyang</i> | Sintsunchen | 辛村鎮 | <i>Weihweifu</i> |
| Siehchwang* | 謝莊 | <i>Paotingfu</i> | Sintu + | 新信 | <i>Chengtzu</i> |
| Sichfow* | 謝埠 | <i>Nanchang</i> | Sinyang + | 新陽 | <i>Sinyangchow</i> |
| Siekliaho | 卸甲河 | <i>Chengtingfu</i> | Sinyangmiao | 辛陽 | <i>Tsaochowfu</i> |
| Siehkliatan | 薛家灘 | <i>Sianfu</i> | Sinyeh + | 新野 | <i>Nanyang</i> |
| Siekiatsi* | 謝家集 | <i>Tsaochowfu</i> | Sinyu + | 新喻 | <i>Kianfu</i> |
| Sienfeng + | 咸豐 | <i>Shihnan</i> | Sinyuentze | 新喻 | <i>Hanyang</i> |
| Sienhsien + | 咸縣 | <i>Shenhsien</i> | Sioukiachwang | 宿家莊 | <i>Chengtingfu</i> |
| Sienku + | 仙居 | <i>Taichow</i> | Siping + | 西平 | <i>Chumtien</i> |
| Sienning + | 咸寧 | <i>Wuchang</i> | Sipuot | 西坡底 | <i>Hungtung</i> |
| Siennumiao* | 仙女廟 | <i>Shanghai</i> | Sishaho | 細沙河 | <i>Ichang</i> |
| Sienshuiku* | 鹹水沽 | <i>Tientsin</i> | Sishan | 西山 | <i>Jehol</i> |
| Sientaochen* | 仙桃鎮 | <i>Hanyang</i> | Sishannan | 西山南 | <i>Yihhsien</i> |
| Sienyang + | 咸陽 | <i>Sanyuan</i> | Sisiang* | 西鄉 | <i>Lanchowfu</i> |
| Sienyu - | 仙遊 | <i>Amoy</i> | Sisiang + | 西鄉 | <i>Hengchow</i> |
| Sifeng - | 西豐 | <i>Moukden</i> | Sisiaochwang | 西小莊 | <i>Suanbwafu</i> |
| Sifengchen* | 西峯鎮 | <i>Pingliang</i> | Sisienpuo | 西仙坡 | <i>Peking</i> |
| Sihiang | 西鄉 | <i>Hanchungfu</i> | Sitchetien | 西冊田 | <i>Tatumfu</i> |
| Siho + | 浙和 | <i>Tsinchow</i> | Siuchiatsun | 徐家村 | <i>Chowchih</i> |
| Sihochen* | 浙河鎮 | <i>Suihsien</i> | Siulam* | 小嶺 | <i>Macao</i> |
| Sihoying* | 西合縣 | <i>Suanbwafu</i> | Siuning + | 休甯 | <i>Tunki</i> |
| Sihsien + | 歙縣 | <i>Tunki</i> | Siushan + | 秀山 | <i>Chungking</i> |
| Sikaochwang | 西臯莊 | <i>Peking</i> | Siushuipuo* | 秀水河 | <i>Chengtzu</i> |
| Sikiatow | 西加斗 | <i>Tatumfu</i> | Siuwu + | 修武 | <i>Sisiang</i> |
| Silichih | 西里池 | <i>Peking</i> | Siwanchwang | 西溫莊 | <i>Yutze</i> |
| Silin + | 西林 | <i>Langlong</i> | Siwangkwo | 西王俄 | <i>Chengtingfu</i> |
| Silung + | 西隆 | <i>Langlong</i> | Siwangli | 西王力 | <i>Paotingfu</i> |
| Silutsun | 西呂村 | <i>Ankwo</i> | Siwantze* | 西灣子 | <i>Siwantze</i> |
| Simseou | 徐安 | <i>Hainan</i> | Siying | 西陰 | <i>Funing</i> |
| Sinan* | 信安 | <i>Peking</i> | Siyu* | 西絲 | <i>Chefoo</i> |
| Sinan* | 辛安 | <i>Chefoo</i> | Soborgkai | 蘇波羅 | <i>Suiyuan</i> |
| Sinanchen* | 新安鎮 | <i>Paotingfu</i> | Songlin* | 雙林 | <i>Hangchow</i> |
| Sinchan* | 新安 | <i>Yenki</i> | Soochow Wuhsien + | 蘇州 | <i>Shanghai</i> |
| Sinantsi* | 新安集 | <i>Sinyangchow</i> | Suancheng + | 宣城 | <i>Wuhu</i> |
| Sinchang + | 新昌 | <i>Ningpo</i> | Suanen + | 宣恩 | <i>Shihnan</i> |
| Sinchang* | 新場 | <i>Shihnan</i> | Suanhan + | 宣漢 | <i>Chungking</i> |
| Sinchang* | 新場 | <i>Chengtzu</i> | Suanhwa + | 宣化 | <i>Suanbwafu</i> |
| Sinchen + | 新鎮 | <i>Peking</i> | Suankangchen* | 軒崗鎮 | <i>Taiyuanfu</i> |
| Sincheng + | 新鄭 | <i>Chengchow</i> | Suchow Tungshan + | 蘇州 | <i>Suchow</i> |
| Sincheng* | 新城 | <i>Lanchowfu</i> | Suchuyingtze | 素珠營子 | <i>Jehol</i> |
| Sincheng | 新城 | <i>Hengchow</i> | Suechow | 蘇州 | <i>Lanchowfu</i> |
| Sinchow* | 新城 | <i>Kichow</i> | Suhopu | 徐和堡 | <i>Ningsia</i> |
| Sinchwang | 新莊 | <i>Luanfu</i> | Suhsien + | 宿縣 | <i>Pengpu</i> |
| Sinchwangtse | 新莊子 | <i>Chowtsun</i> | Suan + | 遂安 | <i>Hangchow</i> |
| Sinfan + | 新繁 | <i>Chengtzu</i> | Suichwan + | 遂川 | <i>Kianfu</i> |
| Sinfeng + | 新信 | <i>Kanchow</i> | Suifu Ipin + | 遂川 | <i>Suifu</i> |
| Singkiachwang | 邢家莊 | <i>Chowtsun</i> | Suhsien | 睢縣 | <i>Kaifengfu</i> |
| Singtai + | 邢台 | <i>Shuntebifu</i> | Suhsien + | 隨縣 | <i>Suhsien</i> |
| Sinho + | 新河 | <i>Kingsien</i> | Suihwa + | 隨化 | <i>Kirin</i> |
| Sinhoso* | 新河所 | <i>Taichow</i> | Suikikow* | 灘溪 | <i>Pengpu</i> |
| Sinhsien + | 忻縣 | <i>Taiyuanfu</i> | Suilai + | 綏來 | <i>Sinkiang</i> |

| | | | | | |
|-------------------|-----|------------|------------------|-----|--------------|
| Suining + | 睢寧 | Suchow | Taihatsia | 大溪 | Swatow |
| Suining + | 睢寧 | Shunking | Taiho + | 泰和 | Kianfu |
| Suitch + | 綏德 | Yenanfu | Taiho + | 太和 | Pengpu |
| Suiting + | 綏定 | Sinkiang | Taiholi | 太和縣 | Kanchow |
| Suiting Tahsien + | 綏定 | Wanhsien | Taihsien + | 泰代 | Shanghai |
| Suitsingtun* | 綏靖 | Tatsientu | Taihsien + | 泰代 | Shobchow |
| Suitung* | 水東 | W'ubu | Taihu + | 泰湖 | Anking |
| Suiyang + | 水陽 | Kweiyang | Taikang + | 泰康 | Kaifeng fu |
| Sukiachwang | 徐家莊 | Lanchow | Taikiachwang* | 戴家莊 | Yenchowfu |
| Sukiafang | 蘇家房 | Suanhwafu | Tailai + | 泰來 | Tsitsikar |
| Sukiakiao* | 蘇家橋 | Anking | Tailung | 泰來 | Canton |
| Sukialow | 徐家樓 | Tsinanfu | Tailong* | 大浪 | Hongkong |
| Sukiaochen* | 蘇家橋 | Peking | Tailukow | 大路 | Siwantze |
| Sukiawan* | 蘇家灣 | Chengtu | Taio | 大濠 | Hongkong |
| Sukiawopu | 蘇家窩 | Kirin | Taining + | 泰寧 | Shawu |
| Sukwochwang* | 首各莊 | Paoting fu | Taipathu* | 泰八 | Kongmoon |
| Sunchong* | 首昌 | Kongmoon | Taiping* | 泰八 | Nanning |
| Sunga | 首松 | Foochow | Taipingchang* | 泰平 | Chengtu |
| Sungho* | 首河 | Hanyang | Taip ngkiao | 泰平 | W'uchang |
| Sunghsien + | 首黃 | Loyang | Taipingtien* | 泰平 | Laohokow |
| Sungkia | 首家 | Hangchow | Taipo* | 大埔 | Hongkong |
| Sungkiang + | 孫松江 | Shanghai | Taipu + | 大埔 | Kaying |
| Sungkiapu | 孫家堡 | Peking | Taitaolow | 戴套 | Suchow |
| Sungkiatsun | 宋家村 | Fengsiang | Taitowying* | 台頭 | Yung ping fu |
| Sungkow | 宋口 | Kaying | Taitungchen | 台東 | Tsingtao |
| Sungshih* | 宋高 | Nancheng | Taiwan | 大灣 | W'uchow |
| Sungshutsuitez* | 宋樹 | Jehol | Taiyong | 大洋 | Swatow |
| Sungsia* | 宋樹 | Ningpo | Taiyuan Yangku + | | Taiyuanfu |
| Sungyang + | 宋陽 | Lishui | Taiyuan + | 太原 | Taiyuan |
| Sunhsien + | 潘縣 | Weihsueifu | Takaoho | 大高 | Tientsin |
| Sunshihchen* | 孫氏鎮 | Peking | Takata | 大坵 | Siwantze |
| Sunwu + | 孫尋 | Kanchow | Takhing + | 大慶 | Macao |
| Sunwui + | 孫新 | Kongmoon | Takiaotow | 大橋 | Kanchow |
| Sunyi + | 孫會 | Sanyuan | Takowkia | 大勾 | Tientsin |
| Supengki* | 叔蓬 | Suifu | Takowtun* | 大口 | Peking |
| Supishan | 徐跋山 | Nanchang | Takungso | 大公 | Haimen |
| Supu + | 潯浦 | Yuanling | Talai + | 大公 | Tsitsikar |
| Susung + | 潯宿 | Anking | Tali + | 大 | Tali |
| Sutsien + | 潯宿 | Suchow | Tali + | 大 | Tungchow |
| Suwan* | 許汕 | Yukiang | Taliouhao | 大六 | Tsining |
| Swabuc* | 汕尾 | Hongkong | Taliyuan | 大梨 | Ankwo |
| Swatow* | 汕頭 | Swatow | Tamchow* | 潭洲 | Macao |
| Suyung + | 叙永 | Suifu | Taming + | 潭名 | Taming |
| Szechao | 叙永 | Lanchow | Tamshuihu* | 淡水 | Hongkong |
| Szeshsien + | 泗泗 | Pengpu | Tamtung | 淡塘 | Hongkong |
| Szeking* | 泗各 | Shanghai | Tancheng + | 淡竹 | Tsingtao |
| Szekochwang* | 泗各 | Peking | Tanchuk* | 鄰丹 | W'uchow |
| Szeming + | 思明 | Amoy | Tanchwang | 葉莊 | Peking |
| Szenan + | 思南 | Sihhsien | Tangerhli* | 葉堂 | Peking |
| Szepingkai* | 四平街 | Szepingkai | Tanghai | 東海 | Hongkong |
| Szeshui + | 汜水 | Chengchow | Tangho + | 唐河 | Nanyang |
| Szeshui + | 泗水 | Yenchowfu | Tangkiahiang | 湯家 | Shanghai |
| Tachangchwang | 大張莊 | Chaohsien | Tankiangsu* | 塘江城 | Kanchow |
| Tachangchwang | 大張莊 | Ichowfu | Tangkiu* | 塘邱 | Chaohsien |
| Tachengtz* | 大城子 | Jehol | Tangkwantun* | 唐官屯 | Tientsin |
| Tachu + | 大竹 | Wanhsien | Tangmukiao | 唐寨 | Shanghai |
| Tachuankow | 大泉溝 | Taiyuanfu | Tangpo | 唐寨 | Pakboi |
| Tafakung | 大法公 | Ningsia | Tangshan* | 唐山 | Yung ping fu |
| Tafuping* | 大福坪 | Changsha | Tangshan + | 唐山 | Suchow |
| Tahantsun | 大韓村 | Peking | Tangtu + | 當山 | W'ubu |
| Tahopa* | 大河填 | Chungking | Tangyang + | 當山 | Ichang |
| Tahsien + | 大達 | Wanhsien | Tangyin + | 當湯 | Weihsueifu |
| Tahukiang* | 大湖江 | Kanchow | Tanoor | 大漳 | Suiyuan |
| Tahulung | 大團園 | Siwantze | Tanpa* | 丹巴 | Tatsientu |
| Tahungchen | 大洪鎮 | Haimen | Tantsunpa | 潭中 | Chungking |
| Taian + | 泰安 | Tsinanfu | Tantzeshan | 担子 | Ichang |
| Taichichwang* | 大砥庄 | Tsingtao | Tanyang + | 丹陽 | Nanking |
| Taichow Linhai + | 戴莊 | Taichow | Taofu + | 丹道 | Tatsientu |
| Taichwang | 戴莊 | Lintsing | Tachsien + | | Yungchow |

| | | | | | |
|---------------------|------|-------------|--------------------|----|--------------|
| Taoitun | 道義屯 | Moukden | Tihwa+ | 迪化 | Sinkiang |
| Taoli | 套里 | Paotingfu | Tikow | 堤口 | Ankwo |
| Taolinpu | 桃林舖 | Sinyangchow | Tingchow Changting | 定州 | Tingchow |
| Taonan+ | 桃南 | Szepingkai | Tingfan+ | 定州 | Kweiyang |
| Taowu* | 陶吳 | Nanking | Tinghai+ | 定州 | Ningpo |
| Taoyuan+ | 陶吳 | Changleh | Tinghsien+ | 定州 | Chengting fu |
| Tapeichang* | 大北漳 | Shuntehfu | Tinglin* | 定州 | Shanghai |
| Tapengtsun | 大彭村 | Peking | Tingma | 定州 | Langlong |
| Tasanchwang | 大三莊 | Peking | Tingsiang+ | 定州 | Taiyuanfu |
| Tashan | 大山橋 | Langlong | Tingtao+ | 定州 | Tsaocbowfu |
| Tashihkiao* | 大石橋 | Moukden | Tingteo | 定州 | Funing |
| Tasiaowu | 大小窩 | Kanchow | Tingsuntsi* | 定州 | Kajeng fu |
| Tasinchwang* | 大辛莊 | Shuntehfu | Tingyuan | 定州 | Chungking |
| Tasukia* | 大許家 | Suchow | Toishan+ | 定州 | Kongmoon |
| Tasungmukow | 大松木溝 | Jehol | Tokamhang | 定州 | Canton |
| Tatienkai | 大田街 | Yunnanfu | Tonghang* | 定州 | Swatow |
| Tatsienlu Kangting+ | 大青山 | Tatsienlu | Tonghang | 定州 | Hongkong |
| Tatsingshan | 大青山 | Szepingkai | Tongshunchai | 定州 | Kaying |
| Tatsitsao | 大七灶 | Shanghai | Topi | 定州 | Pakboi |
| Tatsu+ | 大通 | Chungking | Topong | 定州 | Wuchow |
| Tatung* | 大同 | Wuhu | Tosgho | 定州 | Shuiyuan |
| Tatung+ | 大同 | Tatung | Toutaitze | 定州 | Tsining |
| Tautau | 大寶頭 | Macao | Towhao | 定州 | Siwantze |
| Tawukiachwang | 大武家莊 | Yungku | Towmoon* | 定州 | Macao |
| Tayangwan | 大陽灣 | Ningsia | Towtaokow* | 定州 | Yenki |
| Tayeh+ | 大冶 | Wuchang | Tsaikowchen* | 定州 | Sinyangchow |
| Tayen* | 大言 | Langlong | Tsaitien* | 定州 | Hanyang |
| Tayi+ | 大邑 | Chengtu | Tsaiyuchen* | 定州 | Peking |
| Tayingtze | 大營子 | Szepingkai | Tsanchu | 定州 | Paoting fu |
| Tayingly | 大營里 | Chowchih | Tsanghsien+ | 定州 | Tientsin |
| Tayu+ | 大庚 | Kanchow | Tsangkialeu | 定州 | Shanghai |
| Tayuentze | 大院子 | Chengtu | Tsangkow* | 定州 | Tsingtao |
| Tayung+ | 大庸 | Lichow | Tsangwu+ | 定州 | Wuchow |
| Tchakpu | 大赤 | Swatow | Tsaochen* | 定州 | Cheungchowfu |
| Tcheungmuktao | 赤木頭 | Canton | Tsaochwang* | 定州 | Yenchowfu |
| Tehchang* | 德昌 | Ning yuanfu | Tsaohsien+ | 定州 | Tsaocbowfu |
| Tehkiang+ | 德江 | Shihhsien | Tsaohwokow | 定州 | Siwantze |
| Tehsien+ | 德縣 | Tsinanfu | Tsaokiachai | 定州 | Tsinanfu |
| Tehtsing* | 德清 | Hangchow | Tsaokiachen | 定州 | Hainan |
| Tehu* | 德都 | Tsitsikar | Tsaokiaho* | 定州 | Kichow |
| Tehyang+ | 德陽 | Chengtu | Tsaokiang+ | 定州 | Kingsien |
| Teian+ | 德安 | Nanchang | Tsaokiatu | 定州 | Shanghai |
| Tengchckow | 鄧池 | Chengtu | Tsaoshih* | 定州 | Hanyang |
| Tengchung | 鄧衡 | Tali | Tsaoszechung | 定州 | Siang yang |
| Tengfeng+ | 鄧封 | Loyang | Tsaoyang+ | 定州 | Sienhsien |
| Tenghai+ | 鄧海 | Swatow | Tsaply | 定州 | Pakboi |
| Tenghsien+ | 鄧縣 | Yenchowfu | Tsayuchen | 定州 | Yutze |
| Tenghia | 鄧家 | Nanyang | Tsehchow | 定州 | Peking |
| Tengkia | 鄧家 | Yukiang | Tsehhseng+ | 定州 | Langlong |
| Tengkiafow* | 鄧家 | Yukiang | Tsemushan | 定州 | Chungking |
| Tengkie | 鄧家 | Amoy | Tsengshing+ | 定州 | Canton |
| Tengyueh | 鄧家 | Talifu | Tsiangkiunyaotze | 定州 | Suiyuan |
| Tepo | 鄧家 | Pakboi | Tsiangkwantung | 定州 | Lintsing |
| Terisu | 迭力素 | Suiyuan | Tsianglo+ | 定州 | Foochow |
| Tiehkow | 鐵溝 | Fengsiang | Tsiangtien | 定州 | Yangku |
| Tiehling+ | 鐵嶺 | Moukden | Tsiaoehsiang | 定州 | Chowchih |
| Tienchen+ | 鐵嶺 | Tatung fu | Tsiaoerhling | 定州 | Shobchow |
| Tiencrhho* | 田二河 | Hankow | Tsienschwang* | 定州 | Lintsing |
| Tienkiang+ | 田江 | W'ansien | Tsienkia | 定州 | Shanghai |
| Tienkiatsing | 田家井 | W'eihweifu | Tsienkiang+ | 定州 | Hanyang |
| Tienkochwang* | 田各莊 | Paoting fu | Tsienkinmiao* | 定州 | Amoy |
| Tienkungmiao | 天宮廟 | Tsaocbowfu | Tsienkinpu | 定州 | Siwantze |
| Tienlinchang* | 天林場 | Shunking | Tsienku* | 定州 | Ningpo |
| Tienmen+ | 天門 | Hanyang | Tsienshan+ | 定州 | Anking |
| Tienpatow | 田頭 | Chaotung | Tsientsientsun | 定州 | Tatung fu |
| Tienshui+ | 天水 | Tsinchow | Tsikiachai* | 定州 | Chowchih |
| Tientai+ | 天台 | Taichow | Tsikiawopu | 定州 | Kirin |
| Tientsaokang* | 甜草崗 | Tsitsikar | Tsimo+ | 定州 | Tsingtao |
| Tientsin+ | 天津 | Tientsin | Tsianfu Licheng+ | 定州 | Tsinanfu |

| | | | | | |
|-----------------------------|------|---------------------|-----------------------|-----|---------------------|
| Tsincn* | 秦晉 | <i>Tsinchow</i> | Tungchengchen | 銅城鎮 | <i>Tsinanfu</i> |
| Tsincheng+ | 安城鎮 | <i>Luanfu</i> | Tungchengtsi* | 銅城集 | <i>Sinyangchow</i> |
| Tsingchen+ | 清 | <i>Kweiyang</i> | Tungchihhwe | 東指揮 | <i>Fengsiang</i> |
| <i>Tsinchow</i> Tienshui+ | 川 | <i>Tsinchow</i> | <i>Tungchow</i> Tali+ | | <i>Tungchow</i> |
| Tsingchwan* | 清 | <i>Chengtu</i> | Tungchow* | 通州 | <i>Kweiyang</i> |
| Tsingfeng+ | 清 | <i>Taming</i> | Tungchwan | 東川 | <i>Chengtu</i> |
| Tsinghai+ | 靜海 | <i>Tientsin</i> | Tungchwan | 東川 | <i>Chaotung</i> |
| Tsingho+ | 清 | <i>Yungnien</i> | Tungchwan | 東川 | <i>Tsinanfu</i> |
| Tsingkeoutze | 井溝子 | <i>Tsining</i> | Tunggerhkow | 洞兒溝 | <i>Yutze</i> |
| Tsingkiang+ | 清 | <i>Kianfu</i> | Tunghai+ | 通海 | <i>Yunnanfu</i> |
| Tsingkiangpu | 清 | <i>Shanghai</i> | Tunghai+ | 東海 | <i>Shanghai</i> |
| Tsingkichang* | 清 | <i>Wanhsien</i> | Tunghai | 東海 | <i>Swatow</i> |
| Tsingkutsi* | 青 | <i>Tsaochowfu</i> | Tunghaichen* | 通海鎮 | <i>Haimen</i> |
| Tsinglo+ | 靜 | <i>Fenyang</i> | Tunghang* | 東坑 | <i>Macao</i> |
| Tsingpinchen* | 井坪鎮 | <i>Shobchow</i> | Tunghsien+ | 通縣 | <i>Peking</i> |
| Tsingpu+ | 青 | <i>Shanghai</i> | Tunghoie | 東呼延 | <i>Taiyuanfu</i> |
| Tsingshankiao | 青山橋 | <i>Anking</i> | Tunghwa+ | 通化 | <i>Fushan</i> |
| Tsingshih* | 津 | <i>Lichow</i> | Tungjen+ | 銅仁 | <i>Sibhsien</i> |
| Tsingshui+ | 清 | <i>Tsinchow</i> | Tungkiachwang | 董家莊 | <i>Peking</i> |
| Tsingshuiho+ | 清 | <i>Suiyuan</i> | Tungkiachwang | 敦家莊 | <i>Peking</i> |
| Tsingtangtsun | 青 | <i>Fenyang</i> | Tungkiafengshen | | |
| Tsingtao* | 青 | <i>Tsingtao</i> | | 佟家房 | <i>Moukden</i> |
| Tsingtch+ | 旌 | <i>Wubu</i> | Tungkiang+ | 東江 | <i>Chengtu</i> |
| Tsingtien+ | 青 | <i>Lishui</i> | Tungkiayingtze | 東營子 | <i>Chibfeng</i> |
| Tsingtuitze* | 青 | <i>Fushun</i> | Tungkienho | 東潤河 | <i>Taiyuanfu</i> |
| Tsingwan | 清 | <i>Macao</i> | Tungkun+ | 東 | <i>Canton</i> |
| Tsingwangchwang | 井旺莊 | <i>Ichowfu</i> | Tungkwan+ | 東 | <i>Kingsien</i> |
| Tsingyang* | 青 | <i>Nanking</i> | Tungliang+ | 銅梁 | <i>Chungking</i> |
| Tsingyang+ | 青 | <i>Wubu</i> | Tungliao+ | 通遼 | <i>Szepingkai</i> |
| Tsingyen* | 青 | <i>Kweiyang</i> | Tunglichang | 東里莊 | <i>Chengting fu</i> |
| Tsingyuan+ | 清 | <i>Fushun</i> | Tunglikao | 東李高 | <i>Luanfu</i> |
| Tsingyuan+ | 清 | <i>Paoting fu</i> | Tunglingchu | 東零巨 | <i>Peking</i> |
| Tsingyuan+ | 清 | <i>Yutze</i> | Tungliu+ | 東流 | <i>Anking</i> |
| Tsingyuan+ | 井 | <i>Kiating</i> | Tunglow | 通樂 | <i>Weihweifu</i> |
| Tsingyun+ | 清 | <i>Canton</i> | Tunglutsun* | 東閣村 | <i>Paoting fu</i> |
| Tsinging+ | 溝 | <i>Yenchowfu</i> | Tungmaying | 東馬營 | <i>Paoting fu</i> |
| Tsinkiakang* | 斬家崗 | <i>Nanyang</i> | Tungming+ | 東明 | <i>Tsaochow</i> |
| Tsinsien+ | 逆 | <i>Nanchang</i> | Tungngon* | 東岸 | <i>Kongmoon</i> |
| Tsinyang+ | 逆 | <i>Sinsiang</i> | Tungpch+ | 桐柏鎮 | <i>Chumattien</i> |
| Tsipao* | 七 | <i>Shanghai</i> | Tungpchchen | 桐柏鎮 | <i>Peking</i> |
| Tssia+ | 樓 | <i>Chefoo</i> | Tungshan | 銅山 | <i>Amoy</i> |
| <i>Tsitsihar</i> Lungkiang+ | | <i>Tsitsikar</i> | Tungshan+ | 東山 | <i>Suchow</i> |
| Tsitweiwa | | <i>Chengtu</i> | Tungshak+ | 東石 | <i>Kaying</i> |
| Tsotam | 左 | <i>Canton</i> | Tungsiang* | 東鄉 | <i>Yukiang</i> |
| Tsowhsien+ | 鄒 | <i>Yenchowfu</i> | Tungsienyang | 東顯陽 | <i>Paoting fu</i> |
| Tsuikiayao | 崔家窩 | <i>Shobchow</i> | Tungsinchwang | 東新莊 | <i>Tatsung fu</i> |
| Tsuisinchwang* | 崔新莊 | <i>Yung ping fu</i> | Tungtai+ | 東臺 | <i>Shanghai</i> |
| Tsulatsinn | 崔祝樂沁 | <i>Suiyuan</i> | Tungtien | 東 | <i>Chengting fu</i> |
| Tsungfa+ | 從 | <i>Canton</i> | Tungtien | 東 | <i>Idubsien</i> |
| Tsunghwatun* | 崇 | <i>Tatsientu</i> | Tungtsiao | 東焦 | <i>Chengting fu</i> |
| Tsungjen+ | 崇 | <i>Yukiang</i> | Tungtswanyi | 銅鑼驛 | <i>Chungking</i> |
| Tsungming+ | 崇 | <i>Haimen</i> | Tungtze+ | 桐梓 | <i>Kweiyang</i> |
| Tsungshan+ | 崇 | <i>Nanning</i> | Tungtzeho | 墩子河 | <i>Wanhsien</i> |
| Tsungyang+ | 崇 | <i>Puchi</i> | Tungwei+ | 通渭 | <i>Tsinchow</i> |
| Tsunyi+ | 遵 | <i>Kweiyang</i> | Tungyang+ | 東陽 | <i>Hangchow</i> |
| Tuchengtze | 土 | <i>Tsining</i> | Tungyangchwang | 東陽莊 | <i>Paoting fu</i> |
| Tuchengwan* | 土 | <i>Ichang</i> | Tungyuanfang* | 通遠坊 | <i>Sanyuan</i> |
| Tuchuan+ | 突 | <i>Szepingkai</i> | Tunhwa+ | 敦化 | <i>Yenki</i> |
| Tuhshan+ | 獨 | <i>Kweiyang</i> | Tunki* | 屯 | <i>Tunki</i> |
| Tuitzeliang* | 堆 | <i>Ningsia</i> | Tushan* | 屯 | <i>Suchow</i> |
| Tukiafow* | 塗 | <i>Nanchang</i> | Tuyeung | 屯 | <i>Hongkong</i> |
| Tukow | 渡 | <i>Ningsia</i> | Tuyu | 土 | <i>Chowtsun</i> |
| Tungan* | 東 | <i>Kweilin</i> | Tuyun+ | 土 | <i>Kweiyang</i> |
| Tungchang* | 東 | <i>Lintsing</i> | Twanfeng | 都 | <i>Kichow</i> |
| Tungchang* | 東 | <i>Kaifeng fu</i> | Twankiachwang* | 團 | <i>Paoting fu</i> |
| Tungchen | 東 | <i>Kongmoon</i> | Twangkiawan | 團 | <i>Chungking</i> |
| Tungcheng* | 東 | <i>Suanhwafu</i> | Twanpo* | 團 | <i>Kweiyang</i> |
| Tungcheng* | 東 | <i>Anking</i> | Tzechung | 團 | <i>Tatsientu</i> |
| Tungcheng+ | 通 | <i>Puchi</i> | Tzechung+ | 團 | <i>Suiifu</i> |

| | | | | | |
|-------------------|-----|------------|-------------------|-----|-------------|
| Tzeki+ | 資溪 | Nancheng | Wenan+ | 文安 | Peking |
| Tzekiang* | 往港 | Nanchang | Wenchow | 仁江 | Ningpo |
| Tzekwei+ | 往歸 | Ichang | Wenjen* | 溫江 | Paoting fu |
| Tzeli+ | 往利 | Lichow | Wenkiang+ | 溫江 | Chengtu |
| Tzeliutsing* | 往流 | Suifu | Wenkuta | 文古 | Tsitsikar |
| Tzeyang+ | 自資 | Suifu | Wenshang+ | 汶上 | Yenchowfu |
| Tzeyang+ | 紫陽 | Hinganfu | Wenshui+ | 文水 | Fenyang |
| Tzeyang+ | 滋陽 | Yenchowfu | Wenteng+ | 文登 | Weihaiwei |
| Ukiuniuyaotze | 五俱牛 | Suiyuan | Wofotang* | 文臥佛 | Sienhsien |
| Ungkung* | 黃岡 | Swatow | Wongtung | 黃洞 | Macao |
| Urumsit Tihwa+ | | Sinkiang | Wuan+ | 武安 | Weibweifu |
| Vetse | 尾則 | Yunnanfu | Wuanycn* | 武安 | Siang yang |
| Vuntsio | 文昌 | Hainan | Wuchang+ | 武昌 | W'uchang |
| Waichow | 圍州 | Pakboi | Wuchang+ | 武常 | Kirin |
| Waitang | 外塘 | Fuhing | Wucheng* | 武吳 | Nanchang |
| Waiyung+ | 惠惠 | Hongkong | Wuchow | 武吳 | W'uchow |
| Wanan* | 萬萬 | Ankwo | Wuchwan+ | 武吳 | Shihhsien |
| Wanan | 萬安 | Paoking | Wuhing+ | 武吳 | Siwantze |
| Wanan+ | 萬安 | Kianfu | Wuhob+ | 武吳 | Hangchow |
| Wanchih* | 萬滙 | Wuhu | Wuh sien+ | 武吳 | Peng pu |
| Wanfow+ | 望浮 | Kongmoon | Wuhu+ | 武吳 | Shanghai |
| Wangaichwang | 望莊 | Tsining | Wukang+ | 武吳 | W'uhu |
| Wangchwang | 王莊 | Luanfu | Wuki | 武吳 | Paoking |
| Wangchwangtsi* | 王莊 | Ichowfu | Wukiachan* | 武吳 | Yuanling |
| Wangkiachang | 王家 | Lichow | Wukiachang* | 武吳 | Kirin |
| Wangkiachwang | 王家 | Tsinanfu | Wukiachwang | 武吳 | Chengtu |
| Wangkiakow* | 王家 | Peking | Wukiao+ | 武吳 | Paoting fu |
| Wangkiang+ | 望江 | Anking | Wukiatischen* | 武吳 | Kinghsien |
| Wangkiapuo | 王家 | W'ansien | Wukiatsun | 武吳 | Siang yang |
| Wangkiatientze | 王家 | Chowtsun | Wukingfu* | 武吳 | Taiyuanfu |
| Wangkiatun | 王家 | Tsichow | Wukwanfang | 武吳 | Swatow |
| Wangkiawan | 王家 | W'ansien | Wumienshan | 武吳 | Sanyuan |
| Wangkiawan | 王家 | Chengtu | Wuning+ | 武吳 | W'ansien |
| Wangkiawan | 王家 | Peking | Wunai | 武吳 | Chengtu |
| Wangkingto* | 王慶 | Suchow | Wunihang | 武吳 | Nanning |
| Wangko | 汪開 | Loyang | Wuniutai | 武吳 | Canton |
| Wangliangtan | 王根 | Ningsia | Wupaiszc | 武吳 | Kaying |
| Wanglik* | 橫灑 | Hongkong | Wupangtsun | 武吳 | Lintung |
| Wangmu* | 橫母 | Langlong | Wupehtowkia | 武吳 | Kichow |
| Wangshankow | 王山口 | Ankwo | Wuping+ | 武吳 | Chowchih |
| Wangtsaikien | 王蔡 | Sienhsien | Wushan+ | 武吳 | Chowtsun |
| Wangtsienszeczcn* | 王謙 | Kinghsien | Wushengkung | 武吳 | Tsingchow |
| Wangtsingmen* | 汪清 | Yenki | Wusih+ | 武吳 | Chungking |
| Wangtsun | 王村 | Yuanling | Wusuh* | 武吳 | Suiyuan |
| Wangtu+ | 王子 | Paoting fu | Wusueh* | 武吳 | Nanking |
| Wangtzemiao | 王子 | Chihfeng | Wutai+ | 武吳 | Kichow |
| W'ansien+ | 萬縣 | W'ansien | Wutaotsuentze | 武吳 | Taiyuanfu |
| Wannien+ | 萬年 | Yukiang | Wutsin+ | 武吳 | Kirin |
| Wantsai* | 萬年 | Macao | Wutwansi* | 武吳 | Nanking |
| Watlam+ | 萬林 | W'uchow | Wuwei+ | 武吳 | Suchow |
| Watsun | 萬林 | Tali | Wuyang+ | 武吳 | Lanchowfu |
| Wayaopu* | 萬堡 | Yenanfu | Wuyapa | 武吳 | Chumatién |
| Weicheng* | 魏城 | Ninyuanfu | Wuyi+ | 武吳 | Shibnan |
| Weichitsai | 魏城 | Chowchih | Wuyuan+ | 武吳 | Kinghsien |
| Weichwang* | 魏莊 | Tungchow | Wuyuan+ | 武吳 | Tunki |
| Weihaiwei* | 威海衛 | W'eihaiwei | Yaan+ | 雅安 | Ningsia |
| Weibsien+ | 威海衛 | Chefoo | Yachioling* | 雅安 | Kiating |
| W'eihweifu | 威海衛 | W'eihweifu | Yachioshui* | 雅安 | Ichang |
| Chihhsien* | 威海衛 | Chowchih | Yachow Yaan+ | 雅安 | Shibnan |
| Weikiachwang* | 魏莊 | Chowchih | Yamhsien+ | 雅安 | Yachow |
| Weinan+ | 魏南 | Tungchow | Yangchai | 雅安 | Pakboi |
| Weisi+ | 魏西 | Tatsienlu | Yangchow Kiangtu+ | 雅安 | Chumatién |
| Weitsun* | 魏村 | Yunguién | Yangchuan* | 雅安 | Shanghai |
| Weitzepa | 魏子 | Lanchowfu | Yangchwangtsi* | 雅安 | Yutz? |
| Weiyuan+ | 魏遠 | Suifu | Yanghsien+ | 雅安 | Suchow |
| Weiyuanpu | 魏遠 | Sining | Yanghsin | 雅安 | Hanchung fu |
| | | | Yangkiachwang | 雅安 | W'uchang |
| | | | | 雅安 | Fenyang |

| | | | | | |
|--------------------|-----|-------------|--------------------|----|--------------|
| Yangkiah* | 楊家河 | Hankow | Yingping* | 陰平 | Yenchowfu |
| Yangkiahung* | 楊家洋 | Puchi | Yitu+ | 平都 | Idusien |
| Yangkiakiao | 仰家橋 | Anking | Yiyang+ | 平陽 | Changsha |
| Yangkialow | 楊家樓 | Peking | Yochih+ | 池口 | Shunking |
| Yangkiaping | 楊家坪 | Suanhwafu | Yokiakow* | 岳家 | Hanyang |
| Yangkiatsi* | 楊家集 | Tientsin | Yotsing+ | 樂口 | Ningpo |
| Yangkow* | 洋口 | Foochow | Youtong | 通陽 | Chengting fu |
| Yangku+ | 陽曲 | Taiyuanfu | Yoyang+ | 油通 | Yochow |
| Yangku+ | 陽穀 | Yangku | Yuankaochen | 岳陽 | Weihweifu |
| Yangkwan | 陽關 | Moukden | Yuankiang+ | 原高 | Changteh |
| Yangliupa | | Chengt'u | Yuanku+ | 沉曲 | Kiangchow |
| Yanglowtung* | 羊樓洞 | Puchi | Yuanling+ | 沈陵 | Yuanling |
| Yangmeitse | 楊眉寺 | Kanchow | Yuanping* | 原平 | Taiyuanfu |
| Yangpi+ | 漾溟 | Tali | Yuanshih+ | 元氏 | Chengting fu |
| Yangtsaopa | | Ninyuanfu | Yuantungchang* | 元通 | Chengt'u |
| Yangtsinchwang | 楊津莊 | Peking | Yuanwang | 通場 | Luanfu |
| Yangwu+ | 楊武 | Sinsiang | Yucheng+ | 望城 | Kweiteh |
| Yanping+ | 恩平 | Macao | Yuehsi+ | 遠越 | Ning yuanfu |
| Yaohsien+ | 耀縣 | Sanyuan | Yucwankiai | 越嶠 | Wuhu |
| Yaokiachwang | 姚家莊 | Luanfu | Yuh sien+ | 月灣 | Kiangchow |
| Yaoshan+ | 姚家山 | Shuntsefu | Yuh sien+ | 馮縣 | Chengchow |
| Yaotsekw | 姚子溝 | Siwanze | Yuhwachen* | 馮縣 | Shanghai |
| Yaotsun | 姚子溝 | Yutze | Yuhwan+ | 裕華 | Ningpo |
| Yaowan* | 姚家 | Suchow | Yuhwangmiao | 裕華 | Lintsing |
| Yaotzesan | 姚子 | Taiyuanfu | Yukan+ | 玉皇 | Yunkiang |
| Yapochen* | 亞柏鎮 | Chowchih | Yukiang* | 餘江 | Yukiang |
| Ychkikang* | 野雞岡 | Kaifeng fu | Yukiatsun | 餘江 | Tsingtao |
| Yehsankwan* | 野三關 | Ichang | Yuking+ | 于家 | Shihhsien |
| Yehsien+ | 掖縣 | Chefoo | Yukow | 餘慶 | Fenyang |
| Yenanfu Fushih+ | | Yenanfu | Yulin+ | 嶺林 | Yenanfu |
| Yencheng+ | 鹽城 | Shanghai | Yulin | 榆林 | Tatung fu |
| Yencheng+ | 鹽城 | Chengchow | Yuncheng* | 榆城 | Kiangchow |
| Yenchihkiang | 鹽池江 | Hanyang | Yuncheng+ | 運城 | Tsaochowfu |
| Yenchow Kientch+ | | Hangchow | Yungcheng+ | 永城 | Kweiteh |
| Yenchow* | 煙洲 | Hengchow | Yungchun+ | 永春 | Amoy |
| Yenchowfu Tzeyang+ | | Yenchowfu | Yungchwan+ | 永川 | Chungking |
| Yenfentan | 岩峯 | Wansien | Yungfeng+ | 永豐 | Kianfu |
| Yenhoehen | 沿河鎮 | Tsinchow | Yungfeng | 永豐 | Chowtsun |
| Yenki+ | 延吉 | Yenki | Yungfeng | 永豐 | Siangtan |
| Yenkwan* | 鹽關 | Tsinchow | Yungfu+ | 永豐 | Kweilin |
| Yeping Nanping+ | | Foochow | Yungfu* | 永福 | Wuchow |
| Yenshan+ | 鹽山 | Tientsin | Yungku+ | 永吉 | Kirin |
| Yenshih+ | 鹽師口 | Loyang | Yungkia+ | 永吉 | Ningpo |
| Yenshihow | 鹽什口 | Tsaochowfu | Yungkiachang* | 永嘉 | Ningpo |
| Yenshow+ | 延壽 | Kirin | Yunglunguo* | 永龍 | Hanyang |
| Yentan | 鹽灘 | Weihaiwei | Yungnien+ | 永年 | Yungnien |
| Yentow* | 鹽頭 | Suchow | Yungning+ | 永年 | Nanning |
| Yentsepien | 燕子砭 | Hanchung fu | Yungning Suyun+ | 永年 | Suifu |
| Yentsiencheng* | 岩前城 | Tingchow | Yungningho | 永寧 | Chihfeng |
| Yentsing+ | 鹽津 | Tatsienlu | Yungningcheng* | 永寧 | Suanhwafu |
| Yentsing+ | 延津 | Weihweifu | Yungningchow | 永寧 | Kweiyang |
| Yentsing* | 鹽井 | Ning yuanfu | Yungpeh+ | 永北 | Yunnanfu |
| Yetsun | 陽江 | Sianfu | Yungpingfu Lulung+ | 永北 | Yung ping fu |
| Yeungkong+ | 陽江 | Kongmoon | Yungshengyu | 永盛 | Suiyuan |
| Yewakow | 嶧尾溝 | Fengsiang | Yungshun+ | 永順 | Yuanling |
| Yih sien+ | 嶧縣 | Yenchowfu | Yungsin+ | 永新 | Kianfu |
| Yih sien+ | 易縣 | Yih sien | Yungsiu+ | 永新 | Nanchang |
| Yiliang+ | 勃良 | Chautung | Yung sui+ | 永綏 | Yuanliang |
| Yingcheng+ | 應城 | Hankow | Yungtai+ | 永泰 | Foochow |
| Yingkiaow* | 穎橋 | Chengchow | Yungtsing+ | 永清 | Peking |
| Yingkow+ | 營口 | Moukden | Yunhsien+ | 永清 | Laohokow |
| Yingshan+ | 營山 | Shunking | Yunkuchen | 永清 | Tungchow |
| Yingshan | 英山 | Kichow | Yunlung | 永清 | Hongkong |
| Yingshan+ | 英山 | Suhsien | Yunmeng+ | 永清 | Hankow |
| Yingshang+ | 穎上 | Peng pu | Yunnanfu Kunming* | 雲夢 | Yunnanfu |
| Yingtak+ | 英德 | Yenchowfu | Yunsi+ | 雲西 | Laohokow |
| Yingtan* | 英潭 | Yunkiang | Yunsiao+ | 雲西 | Amoy |
| Yinkiahwei* | 殷家 | Anking | Yuntsao* | 雲西 | Wuhu |
| Yinkiahshih* | 尹家 | Chungking | Yunyang+ | 雲西 | Chungking |

| | | | | | |
|-----------|-------|-------------------|-------------|-------|------------------|
| Yupa* | 尤 拔 | <i>Hanyang</i> | Yuyang+ | 西 陽 | <i>Chungking</i> |
| Yushan+ | 尤 山 | <i>Yukiang</i> | Yuyangkwan* | 漁 洋 | <i>Ichang</i> |
| Yushih+ | 尉 氏 | <i>Kaifeng fu</i> | Yuyao+ | 餘 姚 | <i>Ningpo</i> |
| Yushu+ | 榆 樹 | <i>Kirin</i> | Yuyong | | <i>Canton</i> |
| Yushuping | 榆 樹 平 | <i>Siyantze</i> | Yuyu+ | 右 玉 | <i>Sbobchow</i> |
| Yutai+ | 魚 台 | <i>Yenchowfu</i> | | | |
| Yutu+ | 弩 都 | <i>Kanchow</i> | Ziapzeng | 捷 勝 | <i>Hongkong</i> |
| Yutuchen | 玉 都 鎮 | <i>Pingliang</i> | Zikawei | 徐 家 匯 | <i>Shanghai</i> |
| Yutze+ | 榆 次 | <i>Yutze</i> | Zosc | 余 山 | <i>Shanghai</i> |

PHARMACIE GÉNÉRALE

La pharmacie de confiance
Unique pharmacie des Spécialités
Françaises

949-951 AVENUE JOFFRE, SHANGHAI
 CONCESSION FRANÇAISE

Adresse Télégraphique
 Pharmadrog - Shanghai

Tel. No. { General Office 72056
 { Sale Dept. 74297
 { Laboratory 74296

G. MINAROLO & COMPANY

Importers:

WINES • SPIRITS • DELICACIES
 PROVISION MERCHANTS

38 Rue du Consulat

Telephone 84972

AGENCE ROLIZ

Voyages Maritimes, Billets de Passage Pour Toutes
 Destinations, Opérations en Douane, Transports, Com-
 missionnaires-Expéditeurs, etc.

Agents pour la Cie d'ASSURANCES GENERALES

Assurances Maritimes, Bagages, Automobiles, Vol,
 Accidents et Risques Divers

650 Szechuen Road, Shanghai - Téléphone 13751

I—Région Ecclésiastique : MONGOLIE 蒙古

| | | | | |
|----------|-----|------------------------|-----|----------|
| NINGSIA | 甯夏 | S.E.Mgr Schotte Gaspar | 石楊修 | C.I.C.M. |
| SIWANTZE | 西灣子 | S.E.Mgr De Smedt Léon | 石德懋 | C.I.C.M. |
| SUIYÜAN | 綏遠 | S.E.Mgr Morel Louis | 穆清海 | C.I.C.M. |
| TSINING | 集甯 | S.E.Mgr Fan Joseph | 樊恆安 | Séculier |

II—Région Ecclésiastique : MANDCHOURIE

| | | | | |
|------------|------|---------------------------|-----|----------|
| CHIHFENG | 赤峯 | Mgr Tchao Lucas | 趙慶化 | Séculier |
| FUSHUN | 撫順 | S.E.Mgr Lane Raymond A. | 林化東 | M.M. |
| JEHOL | 熱河 | S.E.Mgr Abels Conrad | 葉步司 | C.I.C.M. |
| | | S.E.Mgr Janssens Louis | 南阜民 | C.I.C.M. |
| KIAMUSZE | 佳木斯 | T.R.P. Eberharter Adalar | 德明光 | O.M.Cap. |
| KIRIN | 吉林 | S.E.Mgr Gaspais Auguste | 高德惠 | M.E.P. |
| | | S.E.Mgr Lemaire Charles | 惠化民 | M.E.P. |
| LINTUNG | 林東 | Mgr Masse Emilien | 馬廣榮 | M.E.Q. |
| MOUKDEN | 奉天 | S.E.Mgr Blois J.M. Michel | 衛宗藩 | M.E.P. |
| SZEPINGKAI | 四平街 | S.E.Mgr Lapierre Louis | 石俊聲 | M.E.Q. |
| TSITSIKAR | 齊齊哈爾 | Mgr Hugentobler Paul | 胡幹普 | S.M.B. |
| YENKI | 延吉 | S.E.Mgr Breher Théodore | 白化東 | O.B.S. |

III—Région Ecclésiastique : HOPEH 河北

| | | | | |
|-------------|-----|---------------------------|-----|----------|
| ANKWO | 安國 | S.E.Mgr Wang Jean-Bte | 王增義 | C.M. |
| CHAOHSIEN | 趙縣 | S.E.Mgr Tchang Jean | 張弼德 | Séculier |
| CHENGTINGFU | 正定府 | S.E.Mgr Chen Job | 陳啓明 | C.M. |
| KINGHSIEN | 景縣 | Mgr Brellinger Léopold | 凌安爛 | S.J. |
| PAOTINGFU | 保定府 | S.E.Mgr Chow Joseph | 周濟世 | Séculier |
| PEKING | 北京 | S.E.Mgr Montaigne Paul | 滿德貽 | C.M. |
| SHUNTEHFU | 順德府 | Mgr Krause Ignace | 葛樂才 | C.M. |
| SIENHSIEN | 獻縣 | S.E.Mgr Tchao François-X. | 趙振聲 | S.J. |
| SÜANHWAFU | 宣化府 | S.E.Mgr Tchang Joseph | 張潤波 | Séculier |
| TAMING | 大名 | Mgr Szarvas Nicolas | 查宗夏 | S.J. |
| TIENTSIN | 天津 | S.E.Mgr De Vienne Jean | 文貴賓 | C.M. |
| YHSIEN | 易縣 | Mgr Martina Tarcisio | 馬迪儒 | C.P.S. |
| YUNGNIEN | 永年 | S.E.Mgr Tsoui Joseph | 崔守恂 | Séculier |
| YUNGPINGFU | 永平府 | S.E.Mgr Geurts François | 武致中 | C.M. |
| | | S.E.Mgr Lebouille Eugène | 劉士杰 | C.M. |

IV—Région Ecclésiastique : SHANTUNG 山東

| | | | | |
|------------|-----|---------------------------|-----|----------|
| CHEFOO | 煙台 | S.E.Mgr Durand Prosper | 杜安坤 | O.F.M. |
| CHOWTSUN | 周村 | S.E.Mgr Pinger Henri | 楊光被 | O.F.M. |
| ICHOWFU | 沂州府 | S.E.Mgr Weber Charles | 萬賓來 | S.V.D. |
| IDUHSIEN | 益都 | Mgr Digard Alexandre | 狄嘉略 | O.F.M. |
| LINTSING | 臨清 | Mgr Hu Gaspar | 胡修身 | Séculier |
| TSAOCHOWFU | 曹州府 | S.E.Mgr Hoowarts Fr.-Xav. | 何方濟 | S.V.D. |

To find quickly any Vicariate, please consult

| | | | | |
|-----------|-----|-----------------------|-----|--------|
| TSINANFU | 濟南府 | S.E.Mgr Jarre Cyrillo | 恩齊濟 | O.F.M. |
| TSINGTAO | 青島 | S.E.Mgr Weig Georges | 維昌祿 | S.V.D. |
| WEIHAIWEI | 威海衛 | Mgr Stern Cæsarius | 路道宜 | O.F.M. |
| YANGKU | 陽穀 | S.E.Mgr Tien Thomas | 田根莘 | S.V.D. |
| YENCHOWFU | 兗州府 | S.E.Mgr Schu Théodore | 舒德祿 | S.V.D. |

V—Région Ecclésiastique : SHANSI 山西

| | | | | |
|-----------|-----|--------------------------|-----|----------|
| FENYANG | 汾陽 | S.E.Mgr Liou François | 劉錦文 | Séculier |
| HUNGTUNG | 洪洞 | Mgr Tcheng Pierre | 成玉堂 | Séculier |
| KIANGCHOW | 絳州 | Mgr Pessers Quintinus | 孔昭明 | O.F.M. |
| LUANFU | 潞安府 | S.E.Mgr Spruit Fortunat | 苗其秀 | O.F.M. |
| SHOHCHOW | 朔州 | S.E.Mgr Haering Edgard | 俞廣仁 | O.F.M. |
| TAIYÜANFU | 太原府 | S.E.Mgr Capozzi Luc | 李 | O.F.M. |
| TATUNGFU | 大同府 | S.E.Mgr Joosten François | 鄧維道 | C.I.C.M. |
| YÜTZE | 榆次 | Mgr Focaccia Herménég. | 富濟才 | O.F.M. |

VI—Région Ecclésiastique : SHENSI 陝西

| | | | | |
|------------|-----|-------------------------|-----|----------|
| CHOWCHIH | 鞏屋 | Mgr Tchang Jean | 張指南 | Séculier |
| FENGSIANG | 鳳翔 | Mgr Wang Sylvestre | 王道南 | O.F.M. |
| HANCHUNGFU | 漢中府 | S.E.Mgr Civelli Mario | 祁濟衆 | P.I.M.E. |
| HINGANFU | 興安府 | Mgr Barraciu Bérard | 巴南初 | F.M.Con. |
| SANYÜAN | 三原 | Mgr Pasini Ferdinand | 班錫宜 | O.F.M. |
| SIANFU | 西安府 | S.E.Mgr Vanni Pacifique | 萬九樓 | O.F.M. |
| TUNGCHOW | 同州 | Mgr Moretti Pierre | 穆繼文 | O.F.M. |
| YENANFU | 延安府 | S.E.Mgr Ibanez Célestin | 易興化 | O.F.M. |

VII—Région Ecclés.: KANSU-SINGKIANG-TSINGHAI

甘肅—新疆—青海

| | | | | |
|-----------|-----|---------------------------|-----|----------|
| LANCHOWFU | 蘭州府 | S.E.Mgr Buddenbrock Th. | 濮登博 | S.V.D. |
| PINGLIANG | 平涼 | Mgr Larranaga-Lasa I. | 高金鑑 | O.M.Cap. |
| SINING | 西甯 | Mgr Haberstroh Jérôme | 夏思德 | S.V.D. |
| SINKIANG | 新疆 | Mgr Loy Ferdinand | 廬斐德 | S.V.D. |
| TSINCHOW | 秦州 | S.E.Mgr Walleser Salvator | 法來善 | O.M.Cap. |

VIII—Région Ecclésiastique : KIANGSU 江蘇

| | | | | |
|----------|----|--------------------------|-----|----------|
| HAYMEN | 海門 | S.E.Mgr Tsu Simon | 朱開敏 | S.J. |
| NANKING | 南京 | S.E.Mgr Yu Pin Paul | 于斌 | Séculier |
| SHANGHAI | 上海 | S.E.Mgr Haouisée Auguste | 惠濟良 | S.J. |
| SÜCHOW | 徐州 | S.E.Mgr Côté Philippe | 邵軼歐 | S.J. |

IX—Région Ecclésiastique : ANHWEI 安徽

| | | | | |
|--------|----|---------------------------|-----|--------|
| ANKING | 安慶 | S.E.Mgr Melendro Frédéric | 梅耿光 | S.J. |
| PENGPU | 蚌埠 | S.E.Mgr Cassini Cyprien | 趙信義 | S.J. |
| TUNKI | 屯溪 | Mgr Fogued Joseph | 扶直義 | C.M.F. |
| WUHU | 蕪湖 | S.E.Mgr Aramburu Zénon | 蒲盧 | S.J. |

X—Région Ecclésiastique : HONAN 河南

| | | | | |
|-------------|-----|----------------------------|-----|----------|
| CHENGCHOW | 鄭州 | S.E.Mgr Calza Louis | 賈師誼 | S. X. |
| CHUMATIEN | 駐馬店 | Mgr Yüan Joseph | 袁克治 | Séculier |
| KAI FENG FU | 開封府 | S.E.Mgr Tacconi Joseph | 譚維新 | P.I.M.E. |
| KWEITEH | 歸德 | S.E.Mgr Ochoa Fr.-Xavier | 陳明理 | O.R.S.A. |
| LOYANG | 洛陽 | S.E.Mgr Bassi Assuérus-Th. | 巴友仁 | S. X. |
| NANYANG | 南陽 | S.E.Mgr Massa Pierre | 梅嶺南 | P.I.M.E. |
| SINSIANG | 新鄉 | Mgr Megan Thomas | 米幹 | S.V.D. |
| SINYANGCHOW | 信陽州 | S.E.Mgr Schoppelrey Herm. | 史培祿 | S.V.D. |
| WEIHWEIFU | 衛輝府 | S.E.Mgr Chiolino Martin | 林棟臣 | P.I.M.E. |

XI—Région Ecclésiastique : SZECHWAN 四川

| | | | | |
|------------|-----|---------------------------|-----|----------|
| CHENG TU | 成都 | S.E.Mgr Rouchouse Jacques | 駱書雅 | M.E.P. |
| CHUNGKING | 重慶 | S.E.Mgr Jantzen Louis | 尙惟善 | M.E.P. |
| KIATING | 嘉定 | S.E.Mgr Yu Fabien | 余德源 | Séculier |
| NINGYÜANFU | 寧遠府 | S.E.Mgr Baudry Stanislas | 包明揚 | M.E.P. |
| SHUNKING | 順慶 | S.E.Mgr Ouang Paul | 王文成 | Séculier |
| SUIFU | 敘府 | S.E.Mgr Renault Louis | 唐藹鐸 | M.E.P. |
| TATSJENLU | 打箭爐 | S.E.Mgr Valentin Pierre | 華郎廷 | M.E.P. |
| WANHSIEN | 萬縣 | S.E.Mgr Ouang Fr.-Xavier | 王澤溥 | Séculier |

XII—Région Ecclésiastique : HUPEH 湖北

| | | | | |
|-----------|-----|----------------------------|-----|----------|
| HANKOW | 漢口 | S.E.Mgr Massi Eugène | 希賢 | O.F.M. |
| HANYANG | 漢陽 | S.E.Mgr Galvin Edward | 高爾文 | S.S.C. |
| ICHANG | 宜昌 | S.E.Mgr Gubbels Henri | 顧學德 | O.F.M. |
| KICHOW | 蘄州 | S.E.Mgr Cazzanelli Raphaël | 佳格理 | O.F.M. |
| LAOHOKOW | 老河口 | S.E.Mgr Ferroni Alphonse | 費樂理 | O.F.M. |
| PUCHI | 蒲圻 | Mgr Tchang Joseph | 張敬修 | Séculier |
| SHASI | 沙市 | Mgr Dillon Jules | 狄隆 | O.F.M. |
| SHIHANAN | 施南 | S.E.Mgr Hou Jean-Bte | 胡全才 | Séculier |
| SIANGYANG | 襄陽 | Mgr Yi François | 易宣化 | Séculier |
| SUIHSIEN | 隨縣 | Mgr Connaughton M. | 龔成德 | O.F.M. |
| WUCHANG | 武昌 | S.E.Mgr Espelage Joseph | 艾原道 | O.F.M. |

XIII—Région Ecclésiastique : HUNAN 湖南

| | | | | |
|------------|-----|---------------------------|-----|--------|
| CHANGSHA | 長沙 | S.E.Mgr Lacchio Petronius | 藍 | O.F.M. |
| CHANGTEH | 常德 | S.E.Mgr Garrote Gerard H. | 王德純 | O.S.A. |
| HENGCHOW | 衡州 | S.E.Mgr Palazzi Raphaël | 柏長青 | O.F.M. |
| LICHOW | 澧州 | Mgr Martinez Hippolyte | 馬國珍 | O.S.A. |
| PAOKING | 寶慶 | Mgr Lombos Ladislas | 龍博義 | O.F.M. |
| SIANGTAN | 湘潭 | Mgr Calzolari Pacifique | 佳索理 | O.F.M. |
| YCHOW | 岳州 | Mgr De la Calle Ange | 高鳳翔 | O.S.A. |
| YÜANLING | 沅陵 | S.F.Mgr O'Gara Cuthbert | 歐克瀾 | C.P. |
| YUNGCHOWFU | 永州府 | Mgr Jesacher Jean-Dam. | 德志恆 | O.F.M. |

XIV—Région Ecclésiastique : KIANGSI 江西

| | | | | |
|---------|-----|------------------------|-----|------|
| KANCHOW | 贛州 | S.E.Mgr O'Shea Jean | 和若望 | C.M. |
| KIANFU | 吉安府 | S.E.Mgr Mignani Gaétan | 梅雅誼 | C.M. |

Pour toute recherche rapide des Vicariats, veuillez consulter

| | | | | |
|----------|----|------------------------|-----|--------|
| NANCHANG | 南昌 | S.E.Mgr Dumond Paul | 杜保祿 | C.M. |
| NANCHENG | 南城 | S.E.Mgr Cleary Patrick | 利 | S.S.C. |
| YÜKIANG | 餘江 | S.E.Mgr N. | | |

XV—Région Ecclésiastique : CHEKIANG 浙江

| | | | | |
|----------|----|-------------------------|-----|--------|
| HANGCHOW | 杭州 | S.E.Mgr Deymier Georges | 梅占魁 | C.M. |
| LISHUI | 麗水 | Mgr McGrath William | 馬善達 | S.F.M. |
| NINGPO | 甯波 | S.E.Mgr Defebvre André | 戴安德 | C.M. |
| TAICHOW | 台州 | S.E.Mgr Hou Joseph | 胡若山 | C.M. |

XVI—Région Ecclésiastique : FUKIEN 福建

| | | | | |
|----------|----|---------------------------|-----|--------|
| AMOY | 廈門 | S.E.Mgr Prat Manuel | 馬守仁 | O.P. |
| FOOCHOW | 福州 | S.E.Mgr Aguirre François | 宋金鈴 | O.P. |
| FUNING | 福甯 | S.E.Mgr Labrador Théodore | 趙炳文 | O.P. |
| KIENOW | 建甌 | Mgr O'Connor Michael | 鄂使定 | O.P. |
| SHAOWU | 邵武 | Mgr Koenig Maximilian | 王峻德 | S.D.S. |
| TINGCHOW | 汀州 | Mgr Pelzer Egbert | 歐倍徒 | O.P. |

XVII—Région Ecclésiastique : KWANGTUNG 廣東

| | | | | |
|----------|----|----------------------------|-----|----------|
| CANTON | 廣州 | S.E.Mgr Fourquet Antoine | 魏暢茂 | M.E.P. |
| HAINAN | 海南 | Mgr Desperben Domin. | 德文斌 | C.SS.CC. |
| HONGKONG | 香港 | S.E.Mgr Valtorta Henri | 恩理覺 | P.I.M.E. |
| KAYING | 嘉應 | S.E.Mgr Ford Fr.-Xavier | 福爾德 | M.M. |
| KONGMOON | 江門 | S.E.Mgr Paschang Adolph | 柏增 | M.M. |
| MACAO | 澳門 | S.E.Mgr Da Costa Nunes J. | 高仕達 | Séculier |
| PAKHOI | 北海 | S.E.Mgr Deswazière Gustave | 祝 | M.E.P. |
| SHIUCHOW | 韶州 | S.E.Mgr Kanazei Ignace | 耿其光 | S.S. |
| SWATOW | 汕頭 | S.E.Mgr Vogel Charles | 和敬謙 | M.E.P. |

XVIII—Région Ecclésiastique : KWANGSI 廣西

| | | | | |
|---------|----|--------------------------|-----|--------|
| KWEILIN | 桂林 | Mgr Romaniello John | 羅 | M.M. |
| NANNING | 南甯 | S.E.Mgr Albouy Paulin | 沈士杰 | M.E.P. |
| WUCHOW | 梧州 | S.E.Mgr Donaghy Frédéric | 唐 | M.M. |

XIX—Région Ecclésiastique : KWEICHOW 貴州

| | | | | |
|-----------|----|-------------------------|-----|--------|
| KWEIYANG | 貴陽 | S.E.Mgr Seguin François | 施恩 | M.E.P. |
| | | S.E.Mgr Larrart Jean | 藍士謙 | M.E.P. |
| LANGLONG | 南龍 | S.E.Mgr Carlo Alexandre | 賈祿 | M.E.P. |
| SHIHTSIEN | 石阡 | Mgr Buchholz Mathias | 步 | M.S.C. |

XX—Région Ecclésiastique : YUNNAN 雲南

| | | | | |
|----------|-----|------------------------|-----|--------|
| CHAOTUNG | 昭通 | Mgr N. | | |
| TALI | 大理 | Mgr Magenties Jean-Bte | 徐司慶 | S.C.J. |
| YÜNNANFU | 雲南府 | S.E.Mgr Larregain Jean | 甘 | M.E.P. |

E. VERNAUDON

ALIMENTATION
GÉNÉRALE

TIENTSIN — 62 Rue de France

SHANGHAI — 20G Route Père Robert

Prix Courant Général sur Demande.

Se Charge de Toutes Expéditions.

TABLE ALPHABETIQUE DES VICARIATS

| | | | |
|-------------------|-----|------------------|-----|
| Amoy | 374 | Kiamusze | 30 |
| Anking | 221 | Kianfu | 345 |
| Ankwo | 53 | Kiangchow | 147 |
| Canton | 390 | Kiating | 269 |
| Changsha | 321 | Kichow | 302 |
| Changteh | 323 | Kienow | 383 |
| Chaohsien | 56 | Kingsien | 63 |
| Chaotung | 441 | Kirin | 32 |
| Chefoo | 106 | Kongmoon | 406 |
| Chengchow | 234 | Kweilin | 423 |
| Chengtingfu | 59 | Kweiteh | 242 |
| Chengtu | 259 | Kweiyang | 431 |
| Chihfeng | 21 | Lanchowfu | 184 |
| Chowchih | 165 | Langlong | 435 |
| Chowtsun | 110 | Laohokow | 305 |
| Chumatien | 237 | Lichow | 328 |
| Chungking | 264 | Lintsing | 118 |
| Fengsiang | 167 | Lintung | 36 |
| Fenyang | 143 | Lishui | 364 |
| Foochow | 376 | Loyang | 244 |
| Funing | 380 | Luanfu | 149 |
| Fushun | 23 | Macao | 409 |
| Haimen | 198 | Moukden | 38 |
| Hainan | 394 | Nanchang | 348 |
| Hanchungfu | 169 | Nancheng | 352 |
| Hangchow | 359 | Nanking | 201 |
| Hankow | 289 | Nanning | 425 |
| Hanyang | 295 | Nanyang | 247 |
| Hengchow | 325 | Ningpo | 366 |
| Hingarfu | 172 | Ningsia | 6 |
| Hongkong | 396 | Ningyüanfu | 272 |
| Hungtung | 145 | Pakhoi | 414 |
| Ichang | 298 | Paoking | 330 |
| Ichowfu | 113 | Paotingfu | 64 |
| Iduhsien | 116 | Peking | 68 |
| Jehol | 26 | Pengpu | 224 |
| Kaifengfu | 239 | Pingliang | 187 |
| Kanchow | 342 | Puchi | 308 |
| Kaying | 403 | Sanyüan | 174 |
| | | Shanghai | 204 |

| | | | |
|-------------------|-----|------------------|-----|
| Shaowu | 385 | Tientsin | 93 |
| Shasi | 310 | Tingchow | 387 |
| Shihnan | 312 | Tsaochowfu | 121 |
| Shihtsien | 438 | Tsinanfu | 124 |
| Shiuchow | 417 | Tsinchow | 194 |
| Shohchow | 153 | Tsingtao | 129 |
| Shungking | 275 | Tsining | 17 |
| Shuntehfu | 79 | Tsitsikar | 46 |
| Sianfu | 177 | Tungchow | 180 |
| Siangtan | 332 | Tunki | 227 |
| Siangyang | 314 | | |
| Sienhsien | 82 | Wanhsien | 285 |
| Sining | 190 | Weihaiwei | 132 |
| Sinkiang | 192 | Weihweifu | 255 |
| Sinsiang | 250 | Wuchang | 317 |
| Sinyangchow | 252 | Wuchow | 428 |
| Siwantze | 9 | Wuhu | 229 |
| Süanhwafu | 86 | | |
| Süchow | 217 | Yangku | 135 |
| Suifu | 277 | Yenanfu | 182 |
| Suihsien | 316 | Yenchowfu | 137 |
| Suiyüan | 13 | Yenki | 49 |
| Swatow | 419 | Yih sien | 98 |
| Szeping kai | 42 | Yochow | 334 |
| | | Yüanling | 336 |
| Taichow | 371 | Yükiang | 355 |
| Taiyüanfu | 156 | Yungchowfu | 339 |
| Tali | 443 | Yungnien | 100 |
| Taming | 90 | Yungpingfu | 102 |
| Tatsienlu | 281 | Yünnanfu | 446 |
| Tatungfu | 159 | Yütze | 162 |

TABLE DES MATIERES

| | |
|---|-------|
| Avant-propos et abréviations principales..... | I-III |
| Délégation Apostolique en Chine et Congrégations Romaines | 1 |
| Vicariats et Préfectures Apostoliques..... | 5-449 |
| Statistiques générales de la Chine | 450 |
| Actes du S. Siège concernant les Missions de Chine..... | 451 |
| Nécrologe (Octobre 1937-Septembre 1939)..... | 454 |
| Table alphabétique des noms de personnes... .. | 458 |
| Table alphabétique des noms de résidences..... | 505 |
| Tableau des Chefs de Missions..... | 524 |
| Table alphabétique des Vicariats | 529 |